GENEALOGIE DER IN EUROPA REGIERENDEN FÜRSTENHÄUSER NEBST DER...

Kamill von Behr

Digitized by Google

L
Arch
40
BEM

Digitized by Google

Digitized by Google

Digitized by Google

1259
.A4
1850
F25

GENEALOGIE.

ZWEITE AUFLAGE.

Digitized by Google

Die Verlagshandlung wird, wie bei der ersten Auflage dieses Werkes,

die Wappen der regierenden Fürsten Europa's

in Kupferstich, und im Format des Textes veröffentlichen und zwar — nach Vollendung der theilweise neuen Stiche sowie mehrfacher nöthiger Abänderungen — in zwei bis drei Monaten.

Es wird jedoch dieses Wappenwerk ebenso wie das hier vollständig vorliegende Textwerk ein für sich abgeschlossenes Ganze bilden, und daher auch das eine wie das andere Werk einzeln abgegeben werden.

Digitized by Google

GENEALOGIE

DER IN EUROPA

REGIERENDEN FÜRSTENHÄUSER

NEBST

DER REIHENFOLGE SÄMMTLICHER PÄPSTE

UND EINEM ANHANGE

UMFASSEND DIE HÄUSER CAPET, HABSBURG, ROMANOW UND EINE ÜBERSICHT DER KAISER UND KÖNIGE VON ITALIEN UND DEUTSCHLAND

VON

DR. KAMILL VON BEHR.

ZWEITE VERBESSERTE UND ERGÄNZTE AUFLAGE.

KONINKL. BIBLIOTHEEK 's-HAGE.

AUS DEM VERLAGE UND DER OFFICIN VON BERNHARD TAUCHNITZ.

LEIPZIG 1870.

BEENDIGUNG DES DRUCKES AM 25. OCTOBER.

Digitized by Google

VORWORT DES VERFASSERS

ZUR ZWEITEN AUFLAGE.

Wenn ich auch Alles mir Mögliche gethan zu haben glaube, um die Mängel zu beseitigen, welche sich bei der ersten Auflage dieses Werkes herausgestellt haben, und mir dabei gestattet war, von den reichen Schätzen Kenntniss zu nehmen, welche in Bezug auf Genealogie im Kgl. Sächs. Hauptstaatsarchive und für die neueste Zeit im Kgl. Sächs. Ministerium des Auswärtigen niedergelegt sind; wenn ich es ferner mit tiefstem Danke zu erkennen habe, dass es mir vergönnt war, ausser der Kgl. öffentlichen Bibliothek und der des hiesigen Alterthumsvereins auch die Kgl. Secundogeniturbibliothek zu benutzen, wie ich auch die übrigen mir zugänglichen Werke auf das sorgfältigste beachtet habe, so fühle ich doch, dass ich trotz aller fleissigen und gewissenhaften Forschungen auf Nachsicht bei der Beurtheilung meines Werkes zu rechnen habe.

Die während des Druckes nöthig gewordenen Nachträge und die mir in dieser Zeit noch möglich gewesenen Berichtigungen befinden sich am Schlusse des Werkes.

Mit wahrer Freude habe ich in Bezug auf die Genealogie der bairischen Regenten das so eben erschienene Werk des K. B. Reichsarchiv-Assessors Herrn Dr. Haeutle begrüsst und bin dem Verfasser sehr dankbar, dass er mir die Möglichkeit verschafft hat, sein gediegenes Werk für meine Genealogie noch nutzbar zu machen.

Dresden, 15. October 1870.

Dr. Kamill von Behr.

Digitized by Google

Digitized by Google

INHALT.

ANHALT mit den alten Herzögen von Sachsen und Lauenburg, den Markgrafen von Brandenburg, den Grafen von Orlamünde und dem eigentlichen Anhalt in allen Seitenzweigen. Tafel I—XII.

BADEN umfassend die alten Herzöge von Zähringen und Teck und die Markgrafen von Baden mit allen Seitenlinien, von denen Eine 1806 zur grossherzoglichen Würde gelangt ist. Tafel XIII—XVIII.

BAIERN. Haus Scheyern-Wittelsbach umfassend die alten Herzöge Baierns, die Grafen und Pfalzgrafen aus diesem Hause, ferner die beiden Hauptlinien der Wittelsbacher, die herzogliche oder seit 1623 churbairische und die churpfälzische, jetzt königliche Linie mit allen Seitenzweigen. — Als Anhang ist der Stammbaum der Familie Beauharnais beigefügt. Tafel XIX—XXIII.

BELGIEN vergleiche Sachsen-Coburg-Gotha Tafel CI.

BRAUNSCHWEIG. Der jüngere Welphische Stamm begreift in sich die alten Markgrafen von Tuscien und das alte Geschlecht Este in Modena, Ferrara und St. Martino, von dem der Hauptzweig eine Zeit lang die herzogliche Würde in Baiern und Sachsen bekleidete und später die herzoglichen Häuser Braunschweig und Lüneburg bildete, welches letztere gegenwärtig noch in Grossbritannien regiert, seit 1866 aber den Thronen in Hannover verlustig ist. Tafel XXXIII—XLVI.

DÄNEMARK. Haus Holstein-Oldenburg mit den alten Grafen von Oldenburg und dem dänischen Königshause mit allen Seitenzweigen, dem griechischen Königshause, dem Hause Sonderburg mit allen Seitenlinien und dem Hause Gottorp, bestehend in der russischen, der schwedischen Linie mit dem jetzt regierenden Hause Bernadotte und der oldenburgischen Linie. Tafel XLVII—LX.

FRANKREICH. Haus Bonaparte mit allen Seitenlinien. Tafel LXI—LXII.

GRIECHENLAND. Ueber das jetzt regierende Königshaus vergl. Dänemark Tafel LI.

GROSSBRITANNIEN vergl. Braunschweig Tafel XLI ff.

HESSEN mit den alten Grafen von Hannegau und Löwen, den Herzögen von Brabant, und seinen Haupt- und landgräflichen Nebenlinien. Tafel LXIV—LXVIII.

ITALIEN. Haus Savoien mit allen Seitenzweigen (also auch den Herzögen von Nemours), von denen Einer die Königswürde in Sicilien, später Sardinien erlangte, welche 1861 auf Italien übertragen worden ist. Tafel LXXIV—LXXIX.

LIECHTENSTEIN mit allen seinen Linien. Tafel LXXX—LXXXIII.

LIPPE mit allen fürstlichen und gräflichen Linien. Tafel LXXXIV—XC.

MECKLENBURG mit allen schon abgestorbenen und noch blühenden Linien. Tafel XCI—XCVI.

NIEDERLANDE. Haus Nassau mit allen deutschen und ausserdeutschen Linien. Tafel XCVII—CVII.

ÖSTERREICH. Haus Lothringen umfasst die alten Herzöge von Lothringen mit den Seitenzweigen zu Vaudemont, Mercœur, Penthièvre und Chaligny, das gegenwärtig regierende Kaiserhaus mit den früher souverainen Zweigen Toscana und Modena, und endlich die Seitenlinie Lothringens Guise mit Aumâle und dem Gesammthause Elbeuf. Tafel CVIII—CXVII.

OLDENBURG vergl. Dänemark Tafel LX.

PORTUGAL. Haus Sachsen-Coburg-Gotha vergl. der Uebersicht wegen im Anhange „Haus Capet" Tafel CCIII.

PREUSSEN. Haus Hohenzollern begreift in sich zunächst die Grafen und Fürsten von Hohenzollern, dann die Burggrafen von Nürnberg, die Markgrafen und Churfürsten von Brandenburg seit 1701 Könige von Preussen mit den Seitenzweigen zu Jägerndorf und Schwedt, in Franken und dem Herzogthume Preussen. Tafel CXVII—CXXIX.

REUSS mit allen fürstlichen und gräflichen Linien, also auch den Burggrafen von Meissen. Tafel CXXX—CXXXVII.

RUSSLAND vergl. Dänemark Tafel LVIII.

SACHSEN. Haus Wettin umfasst die Markgrafen zu Meissen mit den Seitenzweigen, die Landgrafen von Thüringen und Churfürsten von Sachsen aus diesem Geschlechte; dann die beiden Hauptlinien der Wettiner, die Ernestinische, bis 1547 churfürstliche und seitdem herzogliche, respect. grossherzogliche, und die Albertinische, seit 1547 churfürstliche und seit 1806 königliche Linie mit allen Seitenzweigen. Bei der Ernestinischen Linie findet man auch das Königshaus Belgien. Tafel CXXXVIII—CL.

SCHWARZENBERG mit allen Linien wie zu Käfernburg, Rabenwald, Hallermund, Leuteuberg, Wachsenburg, Blankenburg, Sondershausen und Rudolstadt. Tafel CLI—CLVIII.

SCHWEDEN vergl. Dänemark Tafel LIX.

TÜRKEI. Tafel CLIX—CLXII.

WALDECK mit allen gräflichen (wie zu Schwalenberg, Sternberg, Pyrmont etc.) und fürstlichen Linien. Tafel CLXIII—CLXVIII.

WÜRTEMBERG mit allen gräflichen und herzoglichen Linien, von denen Eine 1806 die königliche Würde erlangt hat. Tafel CLXIX—CLXXIV.

PÄPSTE. Tafel CLXXV—CLXXVIII.

ANHANG umfassend:

I. HAUS CAPET — souverain nur noch in Brasilien — mit den Seitenzweigen Valois mit Penthièvre, Angoulême und Alençon; Bourbon vormals souverain in Frankreich, Spanien, Sicilien und Parma; Orleans, Vendôme, Malte, Penthièvre, Condé und Conty, Montpensier, de la Marche, Longueville mit Rothelin, Anjou (in Neapel, Ungarn und Polen), Evreux (in Navarra), Artois, Dreux (in Bretagne), Courtenay (respective in Constantinopel), Vermandois, Bourgund mit Portugal und Brasilien. Tafel CLXIX—CCIII.

II. HAUS HABSBURG vormals blühend in Oesterreich und Spanien. Tafel CCIV—CCVIII.

III. HAUS ROMANOW bis 1761 *St. rel.* in Russland regierend. Tafel CCIX und CCX.

IV. ÜBERSICHT DER KAISER UND KÖNIGE VON ITALIEN UND DEUTSCHLAND. Tafel CCXI und CCXII.

NACHTRÄGE UND BERICHTIGUNGEN.

REGISTER.

Digitized by Google

ANHALT.

Man ist über die älteste Genealogie dieses Hauses noch sehr in Ungewissheit und findet mancherlei, jedoch aller festen Begründung entbehrende Angaben; auch noch zweifelhaft ist:

Albert von Ballenstedt,

angebl. vermählt an Hidda, Nichte des Markgrafen Christian I. von der Lausitz und Tochter Udo I. v. Lausitz.

Esico (V.)
ander nächstdich genannter Graf von Anhalt, † schwerlich vor 1059.
Gemahlin: Mathilde, Schwester der Ilrafen Rudolph und Bernhard von Werla, † 1057.

Uda
† 23. October [illegible]., Gemahl: Eckard II. von Meissen, geb. 982, † 24. Januar 1046.

Hazecha (alias Helicha)
vergl. Brockmann „Hidder, von Anhalt" Theil V, p. 22.
Achtissin zu Hernesede seit 1043.
† zw. 19. Februar 1046 und 1052.

Rudolph I
wurde Mönch zu Corvey.

Dietrich I
war erster Propst an der Collegiatkirche zu Ballenstedt.

Albert
† um 1073, Gemahlin: Adelheid, Tochter Markgraf Otto's von Meissen und Erbin von Orlamünde, † 28. März 1100, nachdem sie Heinrich II. von Löwen, dann Pfalzgraf Hermann, und zuletzt Pfalzgraf Heinrich II. genannt „v. Lauchstedt, Lach)" geheirathet hatte.

Adelheid
Gemahlin Thiemo v. Schwaben. (Von ihnen stammen die Herren von Bornstedt und Eichstedt.)

Otdulph (noch unerwiesen)
angebl. vermählt an Beatrix, Tochter Friedrich II. von Wettin.

Otto von Anhalt
erscheint erkundl. zuerst 1083, † 9. Februar 1123.
Gemahlin: Elike, Tochter des Herzogs Magnus von Sachsen, † 16. Januar 1142.

Sigfried I. von Orlamünde
geb. um 1071, succed. seinem Stiefvater Heinrich 1095 als Pfalzgraf am Rhein, † 9. März 1113. Item: Gertrud, Tochter Heinrichs des Fetten v. Northeim, verm. 1108, † nach 1154 als Wittwe Otto's v. Lovenkamp, Ursche v. Rhineck. Vielleicht ist „Liutrud palatina 14. Mai", welchen Tag das Necrol. Bamberg. verzeichnet, auf diese Herrtrud zu beziehen?

Wilhelm
geb. 1116, war bereits 10. Febr. 1129 Pfalzgraf am Rhein, † 15. Februar 1140.
Gemahlin: laut Urkunde vom 12. März 1130 Adelheid (ob von Henneberg?).

Sigfried II. von Orlamünde
† laut Gedenkst 9. März 1124 oder 1125 *St. nov.*
Gemahlin: Gertrud, Tochter v. Lauchstedt, † 15. Februar 1154.

ALBERT I. der Bär
geb. angeblich 1106 oder 7, vielleicht aber schon früher, urk. zuerst (mit Sicherheit) 1119, erbt Orlamünde, wird Markgraf der Nordmark 15. April 1134, nennt sich zuerst schon 15. Mai 1136 Markgraf von Brandenburg, erbt Brandenburg aber erst wohl gegen 1143 und war noch vor Weihnachten 1123 bis Mai 1142 Herzog von Sachsen gewesen, † 18. Nov. 1170.
Gemahlin: Sophie, vermählt zwischen 1120–25, † 7. Juli 1160.

Elika (Adelheid)
Gemahlin I.: Heinrich II. v. Nordmark, geb. 1092, vermählt 11.., † 4. December 1128.
2. Werner III. v. Osterburg, vermählt wohl nicht vor 1129, † 1170.

Ohne irgend einen Beweis werden als Alberts Geschwister noch mehrere genannt, darunter besonders

Aussitz,
erstlin, als Bischof v. Havelberg nach 23. Juli 1128, Erzbischof zu Ravenna seit 18. Juni 1135, † 12. August 1138.

Hedwig
† angebl. 28. Febr. 1198, beigesetzt 1. April 1203 zu Allemanle (*vergl. Jenaische Allg. Lit. Zeit. der sächs. Gesandtsch.*). Item: 1) die Aebtissin v. Meissen, geb. 1125, vermählt 1147, † 16. Februar 1190.

Gertrud
(nach Andreas Stüblin), Item: Thomas II. v. von Böhmen, geb. nach 1125, † 15. August 1167.

Tochter
Gem.: 1) Otto II. v. Lauenburg zu Rhineck, † 1185.

Tochter
verm. 1125 an den Herzog Wladislav (nach Heinemann „Albrecht der Bär" an Wladislav), von Polen, wohl aber eher an einen Herzog von Böhmen vermählt.

Adelheid
† vor 12. Juni 1162 als Nonne zu Lamspringe.

Hedwig
geb. 1100, Herzog von Sachsen seit 13. April 1106, † 9. Febr. 1142.
Gemahlin: Judita, Tochter Ladislav II. v. Thüringen, vermählt 1130.

OTTO I.
geb. 11. Juni um 1126, Markgraf v. Brandenburg seit 1144, †vergl. Kanmer „Regest. kleiner Urkunden," p. 241 d. Juli 1184.
Gemahlin: Adelheid seit 1151, Gem.: Erna oder Adelheid seit 1171.
(s. *Tafel III.*)

Hermann I.
von Stein-mühle, „castellanus" schon 1106, † 18. Sept. 1126.
Gem.: Erna
I. Judith, Tochter Boleslav III. von Polen, vermählt 6. Jan. 1148.
† 8. Juli um 1174.
2. Ada, Adelheid, Tochter Florens III. von Holland, verm. wohl etwa 1175, lebt urkundl. noch 1205.
(s. *folgende Tafel.*)

Sigfried
Bischof von Havelberg seit 25. Decbr. 1175, Item: Hermann, als Erzbischof von Bremen 21. Septbr. 1179, † 24. Decbr. 1184.

Heinrich
war schon 1117 Canonicus zu St. Moritz in Magdeburg u. 1120 Dompropst, später noch Vorsteher der Domschule daselbst, † gegen 1186.

Albert von Ballenstedt
wird als Bischof v. Halberstadt † um 1171.
Item: Adela, Tocht. Conrads v. Meissen, Wittwe Sancho V. von Dänemark.

Gertrud (Adelheid)
war laut Urk. vom 28. Mai 1134 Gem. Waldher II., von Arnstein, welcher urk. noch 1199 vorkommt.

Dietrich v. Werben
lebt noch 5. Septbr. 1183.
Gemahlin: Mathilde, Tocht. Landgraf Ludwig I. v. Thüringen, vermählt 1150.

Dietrich
† 1171.

BERNHARD v. Anhalt
geb. 1140, Herzog von Sachsen seit 13. April 1180, † 9. Febr. 1212.
Gemahlin: Judita, Tochter Miecislav III. von Polen, lebt noch 1201.
(s. *Anmerkung.*)

Magnus
† jung.

HEINRICH II.
der Fette von Anhalt, geb. um 1170, resign. wohl 1215, † 1252.
Gemahlin: Irmgard, Tochter Hermann I. von Thüringen, vermählt etwa Mitte 1211 und † vielleicht 22. Nov. vor 1245.
(s. *Tafel VII.*)

Sophie
† 6. November 1250.
Gem.: 1. Agnes, Tochter Leopold VII. von Oesterreich, geb. 18. Juli 1206, vermählt 1223, † 28. August 1228.
2. Heinrich, Tochter Otto's von Braunschweig, Wittwe Hermann II. v. Thüringen, verm. 1242 oder 43, † 6. Septbr. 1273.
(s. *Tafel IV.*)

ALBERT I. von Sachsen
† 6. November 1260.
Gem.: I. Agnes, Tochter Leopold VII. von Oesterreich, geb. 18. Juli 1206, vermählt 1223, † 28. August 1228.
2. Helene, Tochter Otto's von Braunschweig, Wittwe Hermann II. v. Thüringen, verm. 1242 oder 43, † 6. Septbr. 1273.
(s. *Tafel IV.*)

Hedwig
Gem.: Ulrich von Meissen, Herr von Wettin, Wittwer einer Irmgin von Winzenburg, vermählt 1204, † 28. Sept. 1266.

Johann
erscheint 1256 als Propst an Halberstadt.

Anmerkungen. 1. Ueber den Pfalzgrafen Hermann, Adelheid's Erbin v. Orlamünde dritten Gemahl, vergl. *Acta acad. Theodoro-palatinae* II, no u. 61.
2. Wessen Wittwe war wohl die Gräfin Hilla von Orlamünde, die Stifterin von Roda 1120?!?
3. Ueber Herzog Bernhards v. Sachsen Gemahlin, eine polnische Prinzessin, vergl. Heinemann „Albrecht der Bär" p. 119, Nr. 58, und „märk. Forschungen II. 9, *chronicon principe. Saxon.*"; ob er noch einmal und zwar an eine böhmische Prinzessin verheirathet gewesen sei, bleibt ganz ungewiss.
4. Ueber des Fürstenthum, dem Albert der Bären Gattin angehörte, ist noch immer nichts Sicheres bekannt, Heinemann „Albrecht der Bär" p. 111, Nr. 6, glaubt, als sei eine Tochter Friedrich I. von Schwaben gewesen. Lothar, Bischof zur Alten deutschen Bischofsstadt", abgedr. in „Forsch. z. deut. Gesch." B. VI, p. 527 ff., möchte in ihr eine Schwester Hermann II. v. Winzenburg erkennen und dadurch die bis dahin in der Genealogie der Askanier vorkommenden Namen Hermann und Hedwig erklären.
5. Ueber die Zeit, in welcher Albrecht, der Bär Herzog von Sachsen war, vergl. Jaffé „Geschichte des deut. Reiches unter Conrad III." p. 16 u. 41; Heinemann „Albrecht der Bär" p. 125 u. 138.

Digitized by Google

Otto I. von Brandenburg † 1184. (laut vorstehender Tafel.)

OTTO II.
† 4. Juli 1205 (ohne Sterbeurkunde); Anna ist nicht zu ermitteln.

Heinrich, Graf v. Gardelegen
† 3. Januar 1192 wenigstens 31 Jahre alt.

ALBERT II.
Anfangs nur Graf v. Arneburg, † 24. Febr. 1220. Gem.: Mathilde v. Wettin, Tochter Conrad's zu Hochlitz, vermählt nicht lange vor II. August 1205, † nach 1261.

JOHANN I.
von Stendal s. Tangermünde, geb. etwa 1213, † 4. April 1286, Thum: 1. Sophie, Tochter Waldemar II. v. Dänemark, geb. 1211, verm. mit Schenkelbuch 1233, † 3. Nov. 1248. 2. Hedwig, Tochter Barnim I. v. Pommern, Erbin von Pasedow, verm. mit Schenkelbuch 1250 (ist nicht zu ermitteln). 3. Jutta, Tochter Albert I. von Sachsen, verm. 1255 u. lebt Dispensat. vom 17. Mai d. a. vor 22. Januar 1256.

Mathilde
† 10. Juni 1261. Gem.: Otto das Kind v. Braunschweig, geb. 1204, gest. 9. Januar 1252.

OTTO III. der Fromme zu Salzwedel und Stargard, † 9. October 1267. Gem.: Beatrix, Tochter Wenzel III. (I.) von Böhmen, vermählt 1244, † 27. Mai 1290 als Clarissin zu Breslau.

Johann III.
† 19. April 1258 etwa 45 Jahre alt.

OTTO V. d. Lange
† etwa 55 Jahre alt. 22. Juli 1298, Gem.: (1. Catharina von Pedeln † 2. 5. Jahrhdt., Tochter Hermann v. Henneberg, verm. 22. Oct. 1268, † gegen 1317.

Conigunde
lebt noch 8. Juni 1282. Gem.: 1. Bela von Ungarn, verm. 5. Oct. 1254, † bald nach 3. Oct. 1260. 2. Waltram IV. v. Lobdeburg, Wittner Jutta's von Thüringen, verm. II. Vertrag v. 10. Jan. 1277, † zw. 14. Oct. 1292 u. 25. Mai 1296. 3. zugleich Arnold v. Jadelmund, verm. 1292, über nicht zu ermitteln, da schon Hzgn. ark. 25. Jan. 1294 Jutta Schwester Heinrich's von Mähren war.

ALBERT III.
geb. etwa 1250, erhält Stargard gegg. 1282, † 13. Nov. 1300. Gem.: Mechtilde, Tochter Christoph I. von Dänemark, verm. 1272, † zw. 19. Nov. 1300 und 1. Mai 1301.

Mathilde
† 20. Dec. 1316, gest. in Cistercienserkloster zu Marienau's v. Braunschweig, Hzgn. v. Braunschweig, † 13. Nov. 1278.

Otto VI. d. Kleine
geb. vielleicht 1261, nicht sicher, † 27. Oct. n. 6. Nov. 1296 von der Regierung zurück, wird Templer, 1291 Cistercienser zu Lehnin, † 6. Juli 1303. Gem.: Hedwig, Tocht. Rudolph I. v. Deutschland, verm. Febr. 1279, † gegen 1286.

Zwei Kinder
Beigen zu Tode in Oesterr. begrab.

Otto (VII.)
wird noch 13. Sept. 1295 urk. erwähnt u. soll 1307 als Johanniter gestorben sein.

Otto
geb. vor 1276, † zwischen 26. Septembr. 1296 und wohl erste Hälfte 1298.

Johann od. Henning
erlangt päpstl. Dispensat. 5. Jan. 1292 vom Eingehen von Schliesm. zu heirathen und † wohl bald.

Beatrix
† 22. Sept. 1314. Gem.: Heinrich II. der Löwe v. Mecklenburg, laut päpstl. Dispensation v. 22. Mai und vom. 14. Aug. 1292, † 21. Jan. 1329. (Seine zweit anderen Frauen vergl. *Mecklenburg.*)

Margarethe
† 2315. Gem.: Albert III. v. Lauenburg, verm. 1302, † 7. Sept. und 1. Nov. 1308.

HERMANN der Lange
† vor 3. April 1290. Gem.: Anna v. Oesterreich, Tochter Kaiser Albert I., vermählt Sept. 1295, † wohl 19. März 1327 als Clarissin. Heinrich VI. von Breslau.

Günther
von Wedmorstädt † 1291.

Albert
geb. vor 1283, † zw. 12. Sept. 1292 u. 8. Sept. 1297.

Mathilde
† nach 1290. Gem.: Heinrich IV. von Breslau, † 23. Juni 1290.

Beatrix
† zw. 1315 und 24. Gem.: Bolko I. von Schweidnitz, geb. 1278, † 24. Febr. 1301.

Conigunde
† 1297 als Nonne und † 1317 wohl dem Jahr.

Judith
† 31. Mai 1328. Gemahl: Rudolph I. v. Sachsen, verm. nach 2. Dec. 1298, † 21. März 1356, nachdem er 2. Conigunde v. Polen als 3. Gemahlin geheirathet hatte.

Mathilde
geb. 1286, † 1324. Gem.: Heinrich IV. von Sagan, vermählt vor 14. August 1314, † 8. Juni 1324.

Agnes
geb. 1287, † 27. Nov. 1351. Gem.: 1. Walter Graf v. Brandenburg, † 12. Juni 1311. 2. wahrsch. 14. Aug. 1319. Otto d. Milde v. Braunschweig, Wittwer Jutta's v. Hessen, geb. 1292, verm. vor 27. December 1315, † 26. August 1344.

Jutta
geb. etwa 1301, † 1. Febr. 1353. Gem.: Heinrich XII. v. Hennenberg-Schleusingen, verm. wahrsch. 1316, † 18. Sept. 1347.

JOHANN VI.
geb. 1346, † 24. März 1417 als Vertreter Unterbarnim, s. Vater Heinrich's IV. v. Sagan, welche als Gemahlin Johann III. von Holstein stirbt.

JOHANN II.
† 10. Sept. 1291. Gem.: 1. Hedwig, Tochter Nicolai I., von Mecklenburg-Werle, verm. 1270, † 8. Sept. 1277. 2. Helena von Medewin, Tochter Dietrich's zu Landsberg, † 1285.

OTTO IV.
„mit d. Pfeile" † zw. 15. Dec. 1308 u. 12. Febr. 1309. Gem.: 1. Hedwig, Tochter Johann I. v. Mecklenburg-Werle, † 1299. 2. Beatrix, Tochter Dietrich's zu Landsberg, † 1295. 3. Jutta, Tochter Herzogs Albert II. v. Henneberg-Schleusingen, Wittwe Johannes von Medasen, geb. um 1272, verm. 1304, † vor 12. März 1317.

Helene
vgl. Wegele „Friedrich d. Freidige etc. p. 350," geb. 1281, † 1. Juli 1304. Gemahl: Dietrich von Meissen, Markgraf v. Landsberg, † geb. 1292, verm. wohl zw. 1256—58. † 8. Febr. 1285.

CONRAD
† zwischen 15. Sept. 1304 und 14. Januar 1305. Gemahlin: 1. Constanze, Tochter Przmislaus I. von Polen, geb. 1254, verm. 1266, † zw. 1286 bis 1296. 2. uns. 3. Brigitte von Meissen (Oder deren Existenz vgl. *Tafel II, der wahrsch. Genealogie*) Gemahlin soll Sophie v. Dänemark sind mehr als angezweifelt, und wahrscheinlich 4. unverm. vermählt an N. von Saudow.

Erich
Herzkind

Albert IV.
lebte wohl nur kurze Zeit, da er fast gar nicht erwähnt wird, † 1248.

Hermann
wird 1290 Bischof von Brandenburg, † 27. Sept. 1293 nach Welbo.

HEINRICH I.
Herzog Niederland oder Aschanl., dann Herr in Ribbnitz, † 1. Juli 1317 (ohne Jahr. Jahrb., das er noch 16. Juli 1317 lebte. s. 22. Mai 1318 stellt war. Gem.: Agnes, Tochter Ludwig II. von Baiern, Wittwe Heinrich's v. Hessen, verm. zw. 26. Nov. 1298 u. 29. Mai 1303, † 22. Juli 1345.

Mathilde
† vielleicht vor 1298. Gem.: Bogislav IV. † 1293, verm. 11. Nov. 1273.

Agnes
† 1. Dec. 1304. Gem.: Erich VII. v. Dänemark, geb. 1249, verm. 22. Nov. 1276. 2. Gerhard II. von Holstein, † 1312.

Johann V.
Nicht zu ermitteln: Conrad, Albert, Heinrich

Otto VIII.
ark. zuerst 1286, † zw. 24. Juni u. 9. Aug. 1305. Gem.: Heilwig, Tochter Johann I. v. Brosian, geb. 1282, verm. wohl nach 1301, † nach 3. Februar 1343.

WALDEMAR I.
geb. vielleicht 1281, † wahrscheinlich 14. Aug. 1319. Gem.: 1. Agnes, Tochter Johannis d. Langen v. Brandenburg, verm. wohl bald nach 12. Juni 1311, † 27. Nov. 1331 als Gem. Otto's von Hessen.

?
Conrad soll um 1308 als Templer gestorben sein.

Conrad
Templer.

Agnes
† 1329. Gem.: Albert I. Anhalt, Wittwer Ludgard's von Holstein, † 1316.

Heinrich II.
„das Kind" † 1356. Gem.: Magnus I. v. Braunschweig, verm. zwischen 21. Aug. 1333 und 10. Mai 1337.

Sophie
† nach 15. Juli 1328 u. vor 1336. Gemahl: Heinrich II. v. Braunschweig-Grubenhagen, verm. vor 22. Mai 1318, † vor Nov. 1357 als Wittwer Bolwigs v. Bothlo, Tochter des Seneschalls von Pommern.

Margarethe
Aebtissin zu Weissenfels, † 28. März 1341.

Jutta
† jung, soll aber, wenn die Jahreszahl richtig ist, noch 14. Aug. 1321 gelebt haben (s. Rauner „*prol. Brandenb.*" Th. I. p. 6).

Waldemar (II.)

Anmerkungen. 1. Riedel „*cod. diplom. Brandenb.*" Abth. I. B. II. p. 601 u. 605 bringt Nachrichten über den beiden Bischöfe von Havelberg, geborene Markgrafen v. Brandenburg, und stellt ihre Existenz (vergl. ebendas. B. III. p. 313) nach den Leichensteinen ausser allen Zweifel, nur bemerkt er, dass man, da sich auf dem Johanns's rechts das Brandenburgischen, links das Mecklenburgischen Wappen befinde, Johann eher für einen Sohn Markgraf Johann II. aus erster Ehe halten möchte.

2. Nach „*chronicon priorisatus Beatorum*", vergl. „Märkische Forschungen" B. IX. p. 22, war eine Tochter Albert II. vermählt an einen Landgrafen v. Thüringen; dürfte damit die erste Gattin Heinrich Raspe IV. († 1247) gemeint sein, über deren Ursprung bisher gar nichts bekannt war??

3. Ueber die Ehebündnisse von Otto III. ältester Tochter vergl. Windisch „Gesch. Ungarns"; Engel „Gesch. des Ungrischen Reiches"; Ernst „*Arch. de Luxbourg.*" und über die Verwählung der Tochter Albert III., Beatrix, vergl. Bell „Gesch. des Landes Stargard" B. I. p. 101. Anm. 2.

4. Ueber die Markgrafen von Brandenburg vergl. Gallus „Brandenburg. Geschichte"; Gercken „*cod. diplom. Brandenb.*"; Rauner „*prol. Brandenb.*"; Rauner „Regest. Brandenb."; Klöden „ „*progenial. Gesch. Markgraf. Aldemars*"; Beiträge findet man auch bei Gundling „Historien über die Kurstanzen"; Michaelis „Gesch. der Kurstanzen."

Digitized by Google

Hermann I. von Orlamünde † 1176. (laut Tafel I.)

Sigfried III.
† 1206.
Gemahlin: Sophie, Tochter Waldemar I. von Dänemark, geb. um 1159, verm. 1181 und heimgeführt zu Michaelis c. a. als Nonne zu Roth-schild vor 10. Mai 1211.

HEINRICH I. oder Berka,
historisch nicht zu erweisen, Besitzer von Holstein, † (ob 28. Mai??) 1178. Gemahlin: angeblich Helmwig, Erbtochter Conrads von Hohnstein, † 1. März zwischen 1180 und 90.

Luitrad, Erbin von Hohnstein,
† 18. November. Gemahl: Iger II. von Hekil, † 13. Januar 1180.

ALBERT II.
wohl nicht geb. vor Ende 1182, wurde 1206 Graf von Holstein oder Nordalbingien, nennt sich noch so 11. Juni 1225, verliert sein Land c. m. † vor 27. Oktober 1245.
Gemahlin: Hedwig, Tochter Hermann I. von Thüringen, geb. etwa 1188, verm. nach 1210 und vor 10. Mai 1211 und lebt noch 1227.

Zwei Töchter waren 1206 Nonnen zu Hemdorf.

HERMANN II.
geb. vor 26. Jan. 1191, † 1247 oder 48.
Gemahlin: Irmgard (Tochter Heinrich's von Schwarzburg?) wird erwähnt 1210.
2. Beatrix von Meran, Tochter Pfalzgraf Otto II. von Burgund, lebt noch im Dezember 1269.

Otto I.
† vor 10. Mai 1211.

? ?
Heinrich II.
† 9. Juni(?) Kinder(?) 27. Dezbr. 1248.

Sophie
† 3. September 1217. Gem.: Lambert II. von Tilenheim, angeblich gleichnamige Gemahlin der Melerstadt, † 1227.

HERMANN III. von Orlamünde
† nach 16. Febr. 1296.
Gem.: angebl. Elisabeth v. Arnshaug.

† zwischen 26. Februar 1281 und 25. Juni 1285. Gem.: Agnes von Trubendingen erwähnt, wenn auch ohne Namen, 28. Dezember 1280, lebt noch 10. Januar 1295.

OTTO von Plassenburg

Albert III.
† 1293.

Sophie
erscheint 1251 und 19. Juni 1258 als Gem. von Vogt Heinrich zu Weida.

HEINRICH IV.
urk. schon 26. Mai 1291, verkauft Orlamünde 27. April 1344, † 1347. Gem.: Irmgard v. Schwarzburg, verm. wohl vor 21. Dez. 1319, wo ein Graf Günther v. Schw. als Schwager vorkommt, lebt noch 1344.

HEINRICH V.
von Schauenforst
† etwa 1357. Gem.: Helena, Tocht. Poppo XV. v. Henneberg zu Hartenburg, † nach 8. Dezbr. 1379 als Gemahlin Johann II. von Schwarzburg-Wachsenburg.

FRIEDRICH I. von Brayssig
† 1391. Gem.: Catharine, Tochter Heinrich VI. v. Gleichen-Tonna, lebt noch 28. Juni 1411.

Elisabeth
lebt noch 1372. Gem.: Burggraf Albert I. v. Kirchberg, verm. vor 1346, † um 1368.

Jutta
(eine Urk. soll sie Anna nennen) nur schon 1357 Aebt. zu Ilm. † 1358.

Heinrich VI.
† nach 28. Juni 1411.

Catharine
wird erwähnt 1370.

OTTO III.
geb. 1271, war schon 25. Juni 1292 Canonicus zu Bamberg, wurde laut Urk. vom 1. Februar 1293 Canonicus zu Würzburg u. erscheint als Scholastikus zu Bamberg urk. 12. März 1300 bis 6. Januar 1308, 31. Juli 1305 zugleich als Rector an der Kirche zu St. Maria zu Bamberg, war viel-leicht auch derselbe, welcher in einer Urkunde von 1307 „Canonicus ric, eccus pauper ecclesiae parochialis ad omnes Sanctos (in Nürnberg?)" genannt wird.

HERMANN IV.
zu Weimar
† angeblich 1321, wird schon vor 12. Juni 1328.
Gem.: Mathilde, Tochter Friedrichs v. Rabenswald, vermählt vor 24. Novbr. 1296, lebt noch 6. Februar 1337, vielleicht noch 12. März 1338.

OTTO IV. der Reiche zu Plassenburg
† vielleicht zwischen 16. Mai 1338 und 26. Aug. 1338. Gem.: 1. Adelheid, Tochter Ditathers VII. v. Kleeberg zu Arnstadt, verm. vor 15. Dez. 1296.
2. Catharine, Tochter Heinrich I. von Hessen laut Verzicht vom 30. Oct. 1308. † 1322.

Friedrich II.
urkundl. en. 1308 bis 1335. Aebt. zu Ilmenau.

Agnes
war 1306 Aebt. zu Gerau.

HEINRICH III. von Weimar
urkundlich schon 1304.
† 21. Juli 1365.
Gemahlin: Elisabeth, Tochter Friedrich des Kleinen zu Isenburg, Witwe Otto II. von Anhalt, vermählt vor 7. Juni 1427.

HERMANN V. von Weida
urkundlich schon 1304.
† 1323.
Gemahlin: Catharine, Tochter Otto II. von Anhalt-Aschersleben, urkundl. erst 1334, lebt noch 1370.

Mathilde
urkundlich schon 1304.
† 1332.
Gemahl: 1. Diethrich v. Bobastein, vermählt vor 9. August 1312.
(2. nach Falkenstein'scher Stiftung, chronik und Schultes correspondenzblatt Nr. 6. von 1867 Burkard von Querfurt, doch eine Urkunde von 1332 nennt sie noch Gräfin von Hohnstein.)

Agnes
urk. 1301. † als Aebt. zu Ilef.

Sophie
Gem.: Friedrich VIII. v. Beichlingen, † 1343.

OTTO V. von Lauenstein
urk. seit 16. Aug. 1323, † 1329. Gem.: Helene, Tocht. Friedrich IV. v. Nürnberg, lebt noch 1375 als Wittwe Heinrich IX. von Schwarzburg.

N. N. f
Gem.: Pankratius, Tochter Poskenau Wasserburg, erscheint als Wittwe 25. Febr. und 5. Mai 1511.

Friedrich IV.
urkundlich
1308 bis 1361.

Mathilde.

Elisabeth
war 1373 Nonne zu Ober-weimar, † etwa 1381.

FRIEDRICH V.
† 1363. Gem.: Sophie v. Schwarzburg, Tocht. des Kaisers Günther, verm. 1349.

Helene v. O.
† 16. Juli 1369. Gem.: (vergl. Büsching: Leben Herzog Heinrich VIII. Beiträge Heinrich VII. ennt sich 1337 und 1339 c. m. Datt 1329 c. m. Mai 1400 nach dessen Salome von Masovien c. nach ihrem Tode Margarethe von Tarschau geheirathet hatte.

OTTO VII.
† 1403. Gem.: Luphard, Tochter Heinrichs von Gera, wird erwähnt 15. Juli 1395.

Hermann VI.
erscheint als Domherr zu Würzburg schon 19. Dez. 1392, 1395 als Propst zu Haug, 1411 als Vicedomus zu St. Kilian zu W., 23. Juni 1411 als Dechant zu W. und lebt noch 1426.

Wilhelm v. Lauenstein u. Schauenforst
seit 1111, welche Urk. er später verkauft, geb. vor 1385, † 1442. Gem.: Catharine, Tochter Ludwigs von Hanstein.

Sigmund v. Lichtenstauze
und Madala seit 1414, geb. vor 1395, † 7. Juli 1417.

Otto VIII.
bis 1421 zu Greifenthal, später zu Liechtenau, † (nach 26. März) 1466.

Helene
war Aebt. zu Ilef laut Urk. von 1453 und 1441.

Anna
erscheint 1455 als Nonne zu Ilef.

Friedrich VI.
† um 1476 als brandenburgischer Rath.
Gemahlin: angeblich Luitrad, Tochter Hulrichs von Schlick.

Wilhelm
wollte Domherr zu Cöln werden laut Urkunde vom 14. Februar und 14. Mai 1460.
(vergl. Correspondenzblatt des Gesammtver. deut. Gesch. u. Alterthumsk. v. 1865. Nr. 2. p. 15.)

Anmerkungen. 1. Vorstehende Genealogie der Grafen v. Orlamünde soll keineswegs auf Vollständigkeit Anspruch machen, sie gibt fast nur das, was Rein in seiner berichtigten Stammtafel (vergl. Zeitschr. d. Ver. f. thüring. Gesch. B. VI.) veröffentlicht, hat nur einige wenige Zusätze (ob Eberalt mit Gliche 17) erhalten.

2. Wer war wohl Elisabeth v. Orlamünde, Nonne zu St. Clara in Weissenfels, † 17. April 1318, welche die Chronik (vergl. neue Mittheil. aus d. Geb. histor. antiqu. Forsch. B. III. u. XI.) Mutterschwester der Gattin Landgraf Friedrich I. von Meissen nennt.

3. Die neu erscheinenden Regenten der Grafen von Orlamünde konnten leider nicht benutzt werden.

Digitized by Google

Albert I. von Sachsen † 1260. (laut Tafel I.)

Bernhard
† bald nach 14. April 1258.

Judith
Gemahlin 1. Erich VI. von Dänemark, geb. 1216, vermählt 17. November 1238, † 30. August 1256.
2. Burkard VIII. von Rosenburg.

Elisabeth
lebt noch 1292.
Gemahl: 1. Johann I. von Holstein, geb. (wahrscheinlich 8. Novbr.) 1229, verm. wohl gegen Anfang des Jahres 1256, † 20. April 1285.
2. (nach Ch'ron.: Slamstad. Nr. 68) Conrad I. von Brena, lebt noch 1277, † wohl vor 28. März 1279.

Jutta
wurde 1255 Johann I. v. Brandenburg dritte Gemahlin.
(s. *Tafel II.*)

JOHANN I.
von Lauenburg
† 26. Juli 1285.
Gemahlin: Ingeburg von Schweden, Tochter Erich's von Småland, vermählt vor 21. Mai 1271, † 30. Juni 1302.
(s. *folgende Tafel.*)

ALBERT II.
von Sachsen
† 25. August 1298.
Gemahlin: Agnes v. Habsburg, Tochter Kaiser Rudolph I., vermählt Ende Oct. 1272, † 11. Oct. 1322.

Agnes
Gemahl: Heinrich III. von Breslau, Wittwe Judith's von Mansfeld, geb. um 1221, gestorben 1271.
† 25. November 1296.

Helene
† 22. Juni 1300, Gemahl: Friedrich III. von Nürnberg, Wittwer Elisabeth's von Meran, geb. um 1220, vermählt 1275, † 14. August 1287.

Mathilde
laut Urkunde vom 27. April 1261, wohl dieselbe Prinzessin, welche als „Helene" 25. Nov. 1264 an Helmold II. von Schwerin verlobt wurde; vermählt vielleicht nach Absolv. Martini 1265, † 1295, nachdem er eine Gräfin von Dannenberg und Margarethe von Schleswig geheirathet hatte.

Unerwiesen ist:
Rudolph
† nach 1260 und ängstl. vermählt an Anna, Tochter Ludwig I. von Baiern.

RUDOLPH I.
† 21. März 1356. Gem.: 1. Judith, Tochter Otto V. v. Brandenburg, verm. nach 2. Dec. 1298, † 9. Mai 1328. 2. Unigunde, Schwester Cuchair III. v. Polen, † 9. April 1331. 3. Agnes, Tocht. Albert I. v. Lindau-Ruppin, verm. 1325, † 2. Mai 1345.

Albert
wird Bischof von Passau 1320 und gewählt 5. April 1271, † 25. Mai 1342.

Wenzel
† 17. März 1327.

Anna
† 22. Nov. 1327. Gemahl: Friedrich d. Jüngere v. Meissen, geb. 9. Mai 1293, † 12. Jan. 1315. 2. Heinrich d. Löwe v. Mecklenburg, Wittwer der Beatrix v. Brandenburg, verm. 6. Juli 1313, † 21. Jan. 1329 als Gem. der Agnes v. Lindau-Ruppin.

Elisabeth
† 3. März 1341. Gem.: Otto III. v. Este, geb. 14. Juli 1291, verm. 1317, † 29. März 1352 in Holstein-Lippa's Arkosa.

Unerwiesen:
Otto
† 1349. Gem.: Imagina daselbst.

RUDOLPH II.
† 6. Dec. 1356. Gem.: Elisabeth, Tochtr. Ulrich II. v. Lindau-Ruppin, verm. 1346, † 30. Mai 1375.

Albert
†
1. April 1329.

Otto
† 18. Mai 1350.
Gemahlin: Elisabeth, Tochter Wilhelm's von Lüneburg, vermählt 16. October 1339, † 1361 als Gemahlin von Nicolaus von Holstein.

Johann
† jung.

Miesen
† 1350. Gem.: Elisabeth.

Wilhelm
† jung.

WENZEL
war Herzog v. Lüneburg seit 1388, † 15. Mai 1388. Gem.: 1. Aug. Ulrich, Tochter Otto's von Sicilien. 2. Beatrix v. Este.

Elisabeth
† 1353. Gem.: Wilhelm d. v. Anhalt, † 5. Sept. 1367 als Gem. d. Beatrix v. Este.

Agnes
† 4. Jan. 1338. Gem.: Bernhard III. von der Agnes v. Regen, Anhalt, verm. vor 1325, † als Gem. Mathildens v. Braunschweig 29. Aug. 1349.

Beatrix
Gem.: Albert II. v. Anhalt, Wittwer der Agnes v. Regen, verm. wohl vor 27. Jan. 1337, † 1362.

Helene
† 2. April 1382. Gem.: Johann I. v. Magdeburg, jüngerer Bruder Conr. v. Soltwedel, † 1. Jan. 1394 als Wittwe, 23. April 1362 mit Mariens v. Hag.

?
Margarethe?
Gem.: Johann v. Schlesien, † jüngerer Herzog von Schlesien, 23. April 1363 mit Mat1363.

Albert und **Elise** † jung.

ALBERT Herzog von Lüneburg
† 28. Juni 1385. Gemahlin: Catharina, Tochter Waldemar I. von Anhalt, Wittwe Magnus II. von Braunschweig, vermählt 7. Juni 1374, † 30. August 1389.

Helene
verlobt 8. März 1381 und 29. Februar 1385 an Herhard V. von Hoya, welcher noch 11. Januar 1398 lebte.

Wenigstens noch eine Tochter
vergl. *Braunschweig: Kinder Magnus II.*

RUDOLPH III.
entsagt seinen Ansprüchen auf Lüneburg 21. Januar 1388, † 11. Juni 1419.
Gemahlin: 1. Anna, Tochter Balthasar's von Meissen, geb. 1377, † 26. Juli 1395.
2. Barbara, Tochter Rupert's von Liegnitz, geb. 1372, vermählt 6. März 1396, † 9. Mai 1436.

Erich
†
ganz jung.

Margarethe
† 2. Juni 1418.
Gemahl: Bernhard I. von Lüneburg, vermählt 1386 u. laut Urkunde vom 7. Januar 1397, † 11. Juni 1434.

Anna
†1416. Gemahl: 1. Friedrich von Braunschweig mit Gifhorn, vermählt 1386 (laut Urkunde vor 21. Januar 1388), † 5. Juni 1400.
2. Balthasar von Meissen, Wittwer Margarethens von Nürnberg, geb. 21. December 1336, vermählt 11. Juli 1404, † 18. Mai 1406.

Wenzel
† vor 20. Jan. 1402.

Albert III.
† 27. November 1422. Gemahlin: Euphemie, Tochter Conrad III. v. Oels, vermählt 13. Jan. 1420, † 1442 als Gemahlin Georg I. von Anhalt.

Scholastica,
aus erster Ehe, † zwischen 25. Januar 1403 und 22. Juni 1425. Gemahl: Johann I. von Sagan, † 12. April 1439.

Rudolph
† jung.

Sigmund und **Wenzel**
† 17. Januar 1407.

Barbara
geb. um 1401. † 16. October 1465. Gemahl: Johann der Alchymist von Brandenburg, geb. 1401, vermählt vor 17. Mai 1416, † 17. November 1464.

Anmerkungen. Die Nachrichten über die Grafen von Holstein sind meist entlehnt aus Spangenberg „Holstein. Chronik"; „Nordalbing. Studien" und Asparn „*codex Schaumburg.*"

Digitized by Google

Johann I. von Lauenburg † 1285. (laut vorstehender Tafel.)

JOHANN II.
† 22. April 1322. Gemt Elisabeth, Tochter Heinrichs I. v. Holstein, geb. wahrsch. 1295, verm. 1315, † vor 1340 als geschieden. Gem. Erich IX. v. Dänemark.

ALBERT III.
lebt noch 7. Sept. 1309, wird aber schon begraben 1. Nov. s. v. Gem.: Margarethe, Tochter Albert III. v. Brandenburg, verm. 1302, † 1355.

Sophie
† 13. Dez. 1317 als Priorin zu Pfalzhausen.

Helene
lebt noch 6. Aug. 1333. Gem.: Adolph VI. v. Holstein-Schauenburg, geb. 1256, vermählt 14. Febr. 1297, † 13. Mai 1315.

Tochter
Gemahlin Heinrich IV. v. Schwerin, vermählt 8. Nov. 1319. † nach 11. Juni 1344.

Tochter
† vor 1306. Gem.: Waldemar II. v. Schleswig, geb. 126..., † vor dem 28. März 1312 als Gem. Ana stasiens v. Schwerin.

Erich I.
† zwischen dec beiden Frauen lagern 1330. Gem.: Elisabeth, Tochter Begister IV. v. Pommern, vermählt (wohl vor 22. Juni) 1316, † nach 16. Oct. 1369.

JO-HANN † vor 1358. Gem.: Elisabeth, † vor Tocht. Nirlot III. v. Mecklenburg-Stargard, verm. 25. Juni 1356. † nach 18. Oct. 1386.

ALBERT V.
† vor 1370. Gem.: Katharine, Tocht. Nirlot III. v. Mecklenburg-Stargard, verm. 25. Juni 1356. † nach 18. Oct. 1386.

ERICH III.
† 25. Mai 1401.

Albert I
† 1344. Gemahlin: Sophie, Tocht. Johann I. v. Ziegenhain, vermählt 1341.

Erich?
† 1338.

Sophie?
Gleichfalls genannt als Gemahlin Albert II. von Braunschweig-Grubenhagen.

Erich II.
geb. zwischen 1316 und 1322, † wahrscheinlich zwischen 23. Novbr. und 7. Dezember 1368. Gemahlin: Agnes, Tochter Johann III. von Holstein zu Plön, † vielleicht 22. März 1327, vermählt vor 30. Juni 1342. † 1386.

Helene
† nach 8. Sept. 1340. Gemahl: Johann II. v. Hoya, verm. vor 30. Juni 1342. † 27. Dezbr. 1377.

Johann
geb. zw. 1328 u. 1. Nov. 1333, wird Bischof v. Osnabrück 6. Dez. 1343. † 1375.

Mechthild
wahrscheinl. 24. Juni 1363 Nonne zu Wienhausen, wurde zw. 8. Febr. 1401 u. 11. März 1406 Äbtsl. u. † 8. Oktbr. wahrscheinlich 1405.

Albert
nat. Sohn wohl Ritter d. deutschen Ordens. † Juli 1356 vom Papste für legitim erklärt, † Winter 1382.

Otto
wird Bischof zu Münster 12. April 1382 und Administrator zu Osnabrück 16. Sept. 1410. † 1. Oct. 1424.

Johann
war Bischof zu Paderborn 1394 bis nach 2. April 1399 und zu Hildesheim seit 1398. † 12. Mai 1424.

ERICH IV.
geb. 1353. † 24. Juni 1411. Gemahlin: Sophie, Tochter Magnus II. von Braunschweig, geb. um 1358, wohl nur verm. 1383 und vermählt 1371. † vor 1418.

Agnes
lebt noch 7. Januar 1387. Gemahl: Wilhelm von Lüneburg, Witwer 1. Hedwige v. Ravensburg und 2. Marlens (v. Mallorca?) 3. Sophie(n) von Anhalt, vermählt 24. Juni 1363. † 23. November 1389.

Jutta
geb. vor 16. Aug. 1360. † 1398. Gemahl: Boguslaw VI. von Pommern, vermählt 1377, † 18. Juli 1394 als Gemahl der Agnes von Braunschweig.

ERICH V.
† Ende d. J. 1435. Gem.: Elisabeth, Tochs. des Nicolaus v. Hedebu, Witwe Albert III. von Mecklenburg, verm. 1404, † um. 20. Jan. 1411 und 1416. 2. Elisabeth, Tocht. Conrads von Weinberg u. Anna v. von Heunsberg, verm. vor 1422, † nach 1446.

Johann III.
† April 1414.

Albert
† als Domherr zu Hildesheim 1421 u. Lüneburg 26. März 1421.

Magnus
wurde Bischof v. Camin 1395, resignierte hier. Mrz. 1424, Bischof v. Hildesheim seit 1421 u. Lüneburg 26. März 1421, † 31. Sept. 1452.

Bernhard
† 16. Juli 1463. Gem.: Adelheid, Tochter Boguslaw VIII. von Pommern.

Otto
† vor 31. März 1424 u. 21. Dezbr. 1442. Gem.: Adelheid v. Mecklenburg, Witwe Albert II. v. Holstein, † 28. Sept. 1465.

Agnes
† zwischen 1412 und 21. Dezbr. 1442. Gem.: Johann II. von Werle, † 5. Sept. 1444. 2. Johann II. von Mecklenburg, Witwe Jutta's v. Hoya, verm. 1416, † 16. Oct. 1422.

Catharina
† nach 18. Nov. 1448. Gem.: 1. Johann VII. von Werle, † 5. Sept. 1444. 2. Johann II. von Mecklenburg, Witwe Jutta's v. Hoya, verm. 1416, † 16. Oct. 1422.

Agnes
† 1445. Gem.: Wratislav VIII. von Pommern, † 24. Aug. 1415.

Margarethe
† vor 1422. Gem.: Volrad II. von Mansfeld, † 1426 nach dem 24. Juni u. vielleicht auch dann Margarethe v. Sagan geheirathet hatte.

Heinrich von Sachsen
Sohn der hochgeborenen Frauen Elisabeth in Sachsen und Frmzen zu Wimsberg, † 22. August 1427 als Kind.

JOHANN IV.
wird schon 2. Juli 1417, † 15. Aug. 1507. Gem.: Dorothea, Tocht. v. Friedrich I. v. Brandenburg, geb. um 1447, verm. Juli 1464, † 1519 und begraben 29. März 1519.

Sophie
† 7. Sept. 1473. Gem.: Gerhard v. Jülich und Berg, vermählt vor 27. Januar 1445, † 18. August 1475.

Erich VI.
wird Bisch. v. Münster seit 1450, † 1. Aug. 1508. Hildesheim. Gem.: Catharina, † 1. Juni 1503 des. Tochter Heinrichs I. v. Münster seit Braunschweig, † 1. Febr. 1508, geb. 1464, verm. 1486, † 20. Oktbr. 1508. Osterode. † 28. Juni 1503.

MAGNUS I.
† 1. Aug. 1543. Gemahlin: Catharina, † 1. Juni 1503 des. Tochter Heinrichs I. v. Münster seit 1450, † 20. Oktbr. 1508. Osterode.

Bernhard
wurde Bischof v. Camin 1474, resignierte hier. 1478, † 1. Juli 1501 zu Lüneburg.

Johann V.
† nach 1503. Gemahlin: Margarethe, Tochter Heinrichs I. v. Münster seit 1450, † 1504 bis 1507. Herzog von Sachsen. 1547.

Rudolph
† 1503.

Heinrich
und Friedrich Nonne zu Bernbeck.

Catharina
wurde † jung.

Adelheid
† jung.

Elisabeth
† 1541. Gemahl: Heinrich IV. Herzog von Braunschweig-Lüneburg, geb. 1494, † 6. Dez. 1526.

Sophie
† vor 1502. Gemahl: Johann I. von Holstein-Schauenburg, verm. 1491, † 22. Juli 1504.

Anna
† nach Oktbr. 9. Aug. 1504. Gemahl: Johann I. v. Rugen, Wittwer Frauk's von Barby, verm. 1486, † 15. Juli 1500. Gem.: Elisabeth v. Spiegelberg, † als Gem. Anna's von Hohnstein 2. März 1527.

Margarethe
† jung.

FRANZ I.
geb. 1510, † 19. März 1581. Gem.: Sibille, Tochter Herzog Friedrich des Frommen v. Sachsen, geb. 2. Mai 1545, † nach Sonntag n. Pfor. 1580. † 18. Juli 1572. (s. folgende Tafel.)

Dorothea
geb. 3. Juli 1511. † 7. Oct. 1571. Gem.: Christian III. v. Dänemark, geb. 12. Aug. 1503, verm. 1525. † 1. Jan. 1559.

Catharina
geb. 1513. † 23. Sept. 1535. Gem.: Otto der I. von Schweden, geb. 12. Mai 1496, verm. 21. Sept. 1531, † 28. Sept. 1560, nachdem er 2. Margarethe v. Lejonhufvud u. 3. Ostharde Stecnbock geheirathet hatte.

Sophie
† 15. Mai 1571. Gem.: Anton I. von Oldenburg, geb. 1505, vermählt 1. Januar 1537, † 22. Januar 1573.

Clara
geb. 12. Dezbr. 1518. † 21. März 1576. Gem.: Franz von Lüneburg zu Gifhorn, geb. 23. Nov. 1508, verm. 29. Sept. 1541. † 23. Nov. 1549.

Ursula
lebt noch 1563 zu Minden. Gem.: Heinrich VIII., Herzog von Lüneburg, Wittwer 1. Ursula's v. Brandenburg und 2. Helenens v. der Pfalz, geb. 3. Mai 1479, verm. 21. Mai 1551. † 6. Februar 1552.

Anmerkungen. 1. Es soll die Seitenlinie zu Bergedorf erst 1402, nur zwar mit Sophien, der Gemahlin Wratislav IX. von Pommern, erloschen sein, und angeblich habe aus dieser Linie ein Otto Elise von Hessen, und ein Albert Anna von Hessen geheirathet.

2. Ein Kind Johann IV. ist — leider wird der Name nicht angegeben — 1477 getauft worden, vergl. v. Spilcker und Brünneneberg „waterländ. Archiv f. Niedersachsen v. 1835" pag. 344.

3. Catharine, Tochter Magnus I., vermählt sich nach Buse „Annalen" p. 173, welcher sich auf Zeugnisse etc. stützt, 6. Dec. 1531, vergl. Rühs „Gesch. Schwedens" B. II. p. 93.

4. Die bisher nachkannte Nachricht über Heinrich, Erich V. Sohn, findet sich in einem Bande der Zeitschr. des histor. Ver. f. d. würtemberg. Franken.

5. Urkunden zur niedersächs. Geschichte etc. finden sich auch bei Bilderbeck „Samml. ungedr. Urkunden zur Erläuterung niedersächs. Geschichte u. Alterthümer" und Hempel „*Amenitat. diplom. histor. Stamm. infer.*"

Digitized by Google

Franz I. von Lauenburg † 1581. (laut vorstehender Tafel.)

Albert geb. 1542. † 1544.

Dorothee geb. 11. März 1543. † 11. Sept. d. April 1586. (Gem.: Wolfgang von Braunschweig-Grubenhagen, geb. 6. Apr. 1531, vermählt 30. Dezbr. 1576, † 11. März 1595.

MAGNUS II. geb. 1543, gefangen 1568, † 4. Mai 1603. (Gem.: Sophie, Tochter Christian I. von Sachsen, geb. 29. Okt. 1547, vermählt 1. Juli 1576, † 17. März 1611.

Ursula geb. 1545. † 12. Okt. 1620. (Gem.: Heinrich v. Braunschweig zu Dannenberg, geb. 4. Juni 1533, verm. 1560, † 18. Jan. 1598.

FRANZ II. geb. 16. Aug. 1547. † 2. Juli 1619. (Gemahlin:) I. Margarethe, Tochter Philipps I. v. Pommern, geb. 16. März 1553, vermählt 21. Dez. 1571, † 7. Septbr. 1601. 2. Maria, Tochter v. Julius v. Braunschweig, geb. 13. Januar 1566, verm. 16. Nov. 1601, † 13. Aug. 1626.

Sidonie (Catharina) † im Juni 1581. (Gem.: 1. Wenzel Ahlefeld. Ersehen. Witwer Magnus von Pernstein, geb. 1554, verm. 30. Nov. 1567, † 1. Nov. 1579. 2. Enerich III. Forstenberg. Witwer der Ursulanen Elisabeth Pernay a. Catharina Zeisig, geb. um 1541, vermählt 3./17. Febr. 1586.

Heinrich geb. 11. Nov. 1550, wird Erzbischof von Bremen 17. Febr. 1567, Bischof v. Osnabrück 23. Juni 1574, und v. Paderborn 14. Okt. 1577. † 16. Novbr. 25. April 1585. (Gemahlin: Anna v. Reede, Tochter eines Rathsherrn und Bürgermeisters zu Oldenburg, Ort. 1575. Heinrich war der erste Ersinck. an. Ersehen in die Ehe trat, vgl. Westermann, Gesch. des Herzogth. Bremen" B. II. p. 177.

Moritz geb. 1554. † 2. Nov. 1612. (Gem.: Catharina, Tochter von Jaczkow Spitzka zu Baldenburg, verm. 28. Nv. 1581, starb nachl. mit Kennten (wohl schon vor 31. Mai 1592) verstossen.

Friedrich geb. 1556. † 9. Dez. 1586 zu Bamberg und starb hinrichten 1586. Prozeß zu Bruxelles und Nouvelier zu Stirne.

Prinz † 1573.

Gustav geb. 1571. † 11. Nov. 1597. (Aus seiner Verbindung mit Anna Lilje zu Ohm stammt nach Jarup „Gerade *Adelen Affar Tafve*" die schwedische Geschlecht Ruteenstein.)

Marie geb. 18. Febr. 1526. † 12. März 1623.

Philipp geb. 18. August 1528. † 18. April 1600.

Catharina geb. 18. April 1570. † 18. April 1611.

Todter geb. 5. Sept. 1581 lust Notiz.

Ernst geb. 7. Juli 1567. † 15. Juni 1626.

Ludwig geb. 7. Juli 1567. † 1. Okt. 1588.

Hedwig geb. 17. Okt. † 4. Juni 1655.

Sabine geb. 1. Mai. † 2. Mai 1591.

Joachim Sigmund geb. 31. Mai 1583. † lust Notiz. 10. Oct. 1627.

Rudolph Max geb. 14. Juni 1595. † 1. Dezbr. 1647. (Er soll nach Catharina de Dudcina aus Venedig vermählt gewesen sein.)

Johann Georg geb. 8. Febr. 1606. † 4. Februar 1661.

AUGUST geb. 17. Febr. 1527. † 18. Jan. 1615. (Gem.: Sophie, 13. Sept. 1564, † 8. Novbr. 1622, Tochter Edzard II. v. Ostfriesland u. Wittwe v. Ludwig v. der Pfalz. 3. Franz Friedrichs von Sachsen-Lauenburg, geb. 26. Juni 1542, verm. 7. März 1617, † 21. April 1621. 2. Elisabeth Sophie, Tochter Johann Georgs von Brandenburg u. verwitwete Hadrivell, geb. 4. Juli 1580, vermählt 8. Febr. 1628, † 5. Dez. 1629. 22. nov. 2. Anna Magdalene, Tochter Wilhelms v. Lobkowitz und Wittwe Zdenko v. v. Kolowrat, verm. 18. Aug. 1622, † 7. Sept. 1668.

Franz Julius geb. 13. Sept. 1584. † 26. Juli 1601. (Gem.: Anna, Tochter Edzard II. v. Ostfriesland u. Wittwe v. der Pfalz. 4. Franz Friedrichs von Sachsen-Lauenburg, geb. 26. Juni 1582, verm. 7. März 1617, † 21. April 1621. 2. Elisabeth Sophie, Tochter Johann Georgs von Brandenburg u. verwitwete Hadrivell, geb. 4. Juli 1580, vermählt 8. Febr. 1628, † 5. Dez. 1629. 22. nov. 2. Anna Magdalene, Tochter, Wilhelms v. Lobkowitz und Wittwe Zdenko v. v. Kolowrat, verm. 18. Aug. 1622, † 7. Sept. 1668.

Julius Heinrich geb. 9. April 1586. † 29. Nov. 1665. (Gem.: 1. Anna, Tochter Edzard II. v. Ostfriesland u. Wittwe v. Ludwig v. der Pfalz. 4. Franz Friedrichs von Sachsen-Lauenburg, geb. 26. Juni 1582, verm. 7. März 1617, † 21. April 1621. 2. Elisabeth Sophie, Tochter Johann Georgs von Brandenburg u. verwitwete Hadrivell, geb. 4. Juli 1580, vermählt 8. Febr. 1628, † 5. Dez. 1629. 22. nov. 2. Anna Magdalene, Tochter, Wilhelms v. Lobkowitz und Wittwe Zdenko v. v. Kolowrat, verm. 18. Aug. 1622, † 7. Sept. 1668.

Juliane geb. 25. Dez. 1589. † 29. Novbr. 1630. (Gemahl: Friedrich von Holstein-Sonderburg-Norburg, geb. 26. Novbr. 1581, vermählt 3. August 1627, † 27. Juli 1658 als Gemahl Eleonorens v. Anhalt-Zerbst.

Franz Carl geb. 2. Mai 1594. † 30. November 1660. (Gem.: 1. Agnes, Tochter Johann Georgs v. Braudenburg u. Witwe von Philipp Julius von Pommern, geb. 17. Juli 1594, verm. 9. Sept. 1626, † 26. März 1629. 2. Catharina, Tochter Johann Sigmunds von Brandenburg u. Witwe Bethlen Gabors von Siebenbürgen, geb. 28. März 1602, vermählt 27. Aug. 1629, † 27. Aug. 1649. 3. Ellen, Tochter Ferdinand Balthasar's von Meggau, Witwe Gottfried Adolphs von Teufel zu Gundersdorf, vermählt 1653.

Hedwig Marie geb. † 27. Aug. 1597. (Gem.: Johann Georg v. Brandenburg-Jägerndorf, vermählt 1. Juli 1617, † 1. Juli 1655.

Franz Albert geb. 21. Okt. 1598. † 28. Aug. 1642. (Gem.: Christine Margarethe, Tochter Johann Albert II. von Mecklenburg - Güstrow, geb. 15. März 1615, vermählt 1. Juli 1636, † 27. Septbr. 1664.

Sophie Hedwig geb. 24. Mai 1601. † 1. Februar 1660. (Gemahl: Philipp Heinrich Sonderburg-Glücksburg, geb. 15. März 1584, vermählt 23. Mai 1613, † 27. Septbr. 1663.

Franz Heinrich von Franken geb. 2. Mai 1601. † 9. April 1604.

Johann Ernst geb. 4. Juni 1608. † 26. Nov. 1658. (Gem.: Hedwig Sophie, Tochter Christian I. Landgrafen v. Hessen-Homburg, vermählt 1. Juli 1635, † 1. Juli 1683.

AUGUST geb. 10. Aug. 1630. † 17. Juli 1698. (Gem.: 1. Sophie, Tochter Johann Georgs I. v. Sachsen, geb. 26. Juli 1609, vermählt 1. Juli 1636, † 22. Juli 1671. 2. Elisabeth Dorothee, Tochter Ernst Friedrichs v. Sachsen-Hildburghausen, geb. 28. Juli 1680, vermählt 1. Juli 1699, † 1. Juli 1700.

FRANZ ERDMANN geb. 25. Febr. 1629. (Nach Moll, Gen. 1. Juli 1696. Gem.: Sibylle Hedwig, Tochter Augusts von Lauenburg, vermählt 1654, † 1. Aug. 1703.

Julius Heinrich geb. 16. Juni 1633. † 21. Febr. 1634.

Franziska geb. † 28. Nov. 1634.

Marie Benigne geb. 19. Juli 1635, † 1698. (Gem.: 1. Mario Piccolomini von Amalfi und Neuhof, geb. 11. Nov. 1598, verm. 1. Juni 1654, † 10. Aug. 1656.

Franz Wilhelm geb. 17. April 1637. † 28. Juni 1639.

Franziska geb. 21. Febr. 1640. † 1. Juli 1640.

JULIUS FRANZ geb. 18. Sept. 1641. † 2. Sept. 1689. (Gem.: 1. Hedwig Sophie, Tochter Christian Augusts von Pfalz-Sulzbach, geb. 15. April 1636, vermählt 9. April 1668, † 19. Nov. 1681.

Todter geb. 8. Sept. 1676. † 27. Novbr. 1671.

Marianne Theresia geb. 8. Sept. 1676. † 27. Novbr. 1671.

Anna Marie Franziska geb. 8. Juni 1672. † 15. Oktober 1741. (Gem.: 1. Philipp Wilhelm von Pfalz-Neuburg, geb. 18. Nov. 1668, verm. 29. Okt. 1690, † 10. April 1693. 2. Johann Gaston Medici von Florenz, geb. 24. Mai 1671, vermählt 2. Juli 1697, † 9. Juli 1737.

Prinz geb. 18./28. Mai 1673. † 14. Oktober 1741. (Gem.: 1. Philipp Wilhelm von Pfalz-Neuburg, geb. 18. Nov. 1668, verm. 29. Okt. 1690, † 10. April 1693. 2. Johann Gaston Medici von Florenz, geb. 24. Mai 1671, vermählt 2. Juli 1697, † 9. Juli 1737.

Franziska Sibille Augusta geb. 21./31. Jan. 1675. † 16. Juli 1733. (Gem.: Ludwig Wilhelm von Baden-Baden, geb. 8. April 1655, vermählt 15./25. März 1690, † 4. Januar 1707.

Franz Julius geb. 5. Juli 1643. † 22. August 1689. (Gem.: Gustav Rudolph v. Mecklenburg-Schwerin, geb. 20. Febr. 1632, vermählt 31. Oktober 1655, † 14. Mai 1670.

Franz geb. und † 11. Mai 1645.

Eleonore Charlotte geb. 8. Aug. 1646. † 5. Febr. 1709. (Gem.: Christian Adolph v. Holstein-Sonderburg, geb. 3. Juni 1641, vermählt 1. Novbr. 1676, † 11. Jan. 1707.

Erdmann geb. 1. Febr. 1648. † 24. Mai 1650.

Catharina Marie Sophie geb. 25. Dez. 1680. † 12. Juli 1741.

Christine Juliane geb. 23. März 1642. † 14. Mai 1644.

Anmerkung. Die Nachrichten über die Herzöge von Lauenburg sind meist entlehnt v. Kobbe „Gesch. u. Landesbeschreib. des Herzogth. L." Ueber das Ableben des Herzogs Franz Julius findet sich im K. Hauptstaatsarchive zu Dresden ein Notificationsschreiben, welches allerdings von den Angaben der Druckwerke (vergl. z. B. *Specilegium Rotkirchianum* und Hübner „Hoher Adel" etc. Genealogien I." Tab. 620, welche 16. Oktober setzen, obigen Datum hat, und ist hier wie anderwärts in diesen Werke, wo kluhliche mit anderen Druckwerken differirende Angaben sich finden, einfach als Quelle „Last Notiz" gesagt. Auf die Verschiedenen durch Prosecratur, sowie auf die Reichsfürungen ist nur dann Rücksicht genommen worden, wenn irrthümliche Angaben durch Mittheilung der Quelle beseitigt werden sollen oder die Angaben durch Notificationsschreiben im K. Hauptstaatsarchive zu Dresden belegt werden können.

Digitized by Google

Heinrich I. von Anhalt † 1252. (hat Tafel I.)

Judith
† vor 1256. Gem.: Niclot 4. v. Mecklenburg-Werle, verm. vor 10. März 1255.
† 7. Mai 1277 als Gemahlin Otto's von Schwerin.

Sophie
Gem.: Ulrich II. von Rosenstein, Witwer Ilse's von Warberg, der 1270 die 1242 geheirathet hatte.

Hedwig
† 21. Dec. 1250. Gem.: Bodo der II. v. Lingstitz, geb. 1217, verm. vor 18. Oktbr. 1242. † 17. Jan. 1278, Sohn des v. Adelheid v. Pommern u. zuletzt Sophie v. Derenburg heirathet hatte.

Tochter
† 1267. Gem.: Werner v. Hadmersleben.

HEINRICH II.
von Aschersleben
geb. 1215. † gegen 1266. Gem.: Mathilde, Tochter Otto's v. Brauneschweig, ohne Nachkommenschaft, schon 1266 Witwe und lebt noch 1276 als Adel. an Gernrode u. † vor 11. Aug. 1276.

BERNHARD I.
v. Bernburg
† 1287. Gem.: Sophie, Tochter Absolon's v. Hämenstadt, geb. um 1240, verm. 3. Febr. 1258.
† nach 1284.

Hermann
erscheint 1246 als Dom-propst zu Halberstadt, 1280.

Magnus
Propst zu Lebus bis 1262, † 1276.

SIGFRIED I.
von Cöthen und Bernburg geb. 1230, lebt urkundl. noch 1276. Gem.: Unbekannt, angebl. Gräfin von Gleichen. (s. Anmerk.)

OTTO I. von Aschersleben
† wohl zwischen 7. Mai 1301 und 26. Mai 1305. Gem.: 1. Hildegund, Tochter Barnim I. von Pommern. 2. Hedwig, Tochter Heinrich III. v. Breslau, Wittwe Heinrichs von Meissen.

Heinrich III.
erscheint urk. 18. Jan. 1293 bis 1301 als Abt zu St. Blasius in Braunschweig, wird am 27. April und 26. Mai 1305 Erzbischof zu Magdeburg, † 16. Nov. 1307.

OTTO II.
† bald nach 3 Sept. 1315. Gemahlin: Elisabeth, Tochter Friedrich des Kleinen von Meissen, vermählt vor 24. August 1309. † als Gemahlin Friedrich III. von Ortamünde.

Tochter	Catharina
Gem.: Heinrich, Vogt zu Weida.	lebt noch 1370. Gem.: Hermann V. v. Ortamünde, urk. erst 1351. † 1373.

Johann
† bald nach 1291 und wohl vor 1294.

BERNHARD II.
† 1318. Gem.: Helene, Tochter Wislav III. v. Rügen, Witwe Johann III. v. Mecklenburg, verm. vor 27. Dec. 1302. † 3. Aug. 1315.

Albert
Bischof zu Halberstadt seit 1297.
† 11. Sept. 1324.

?
Heinrich
† nach 1294.

Rudolph I.
† 1326.

Sophie
† 1330.
Gem.: Dietrich III. v. Holmstein, † zw. 28. Mai u. 28. Dec. 1308.

BERNHARD III.
† 26. August 1348. Gemahlin: 1. Agnes, Tochter Rudolph I. von Sachsen, vermählt 1325, † 4. Januar 1338. 2. Mathilde, Tochter Magnus I. von Braunschweig, vermählt am 15.29, lebt noch 28. Juni 1355.

Heinrich IV.
als Domdekan

BERNHARD IV.
† 1354. Gemahlin: Beatrix, Tochter Friedrich des Ernsthaften von Meissen, lebt noch 29. Juni 1389 als Aebtissin von Sonnlitz.

Heinrich IV.
† nach 7. Juli 1374. Gem.: Sophie, Tochter Heinrichs von Stollberg.

Otto III.
† 1404. Gem.: Agnes, Tochter Wratislaw VII. von Pommern.

Sophie
† 18. Dec. 1362, war seit 28. Juni 1346 Wittwe v. v. Lüneburg drittes Ehegemahl. (vergl. Braunschweig-Lüneburg.)

BERNHARD V.
† 1420. Gemahlin: Elisabeth, Tochter Dietrich VI. von Hohnstein, lebt noch 1426.

Rudolph II.
wurde Bischof zu Halberstadt 1390.
† 28. November 1406.

Adelheid
wurde Aebt. zu Gernrode 1348. † 1374.

BERNHARD VI.
† 5. Jan. 1468. Gemahlin: Hedwig, Tochter Johann I. von Sagan, vermählt 1430. † 1486.

Otto IV.
† 1415. Gem.: Luitrud, Tochter Pretzes von Querfurt.

Mathilde
† vor 1432.
Gemahl: Georg I. von Anhalt, † 21. September 1474.
(s. Zerbst.)

Mathilde, Gemahl: Sigmund II. von Anhalt, † 1486.

ALBERT I.
erwirkt 1302 Zerbst, † 1316. Gem.: 1. Ludgard, Tochter Eberhard I. von Holstein, Wittwe Johann's v. Lüneburg, geb. um 1255, verm. nach 16. Dec. 1283 u. nochvor Juhre vor 29. Febr. 1296, † 1. Juli 18. Sept. 2. Agnes, Tochter Conrads von Brandenburg, † 1329.

Agnes
Aebtissin zu Cosswick.

Hedwig
Priorin zu Cosswick.

Heinrich
erscheint schon 1301 als Urkundenzeuge in Halberstadt, 1305 als Propst zu St. Bonifacius daselbst, 16. März 1309 zugleich als Abt zu St. Pauli daselbst, seit 1311 als Dompropst daselbst, † 1311.

Siegfried
als Domherr zu Magdeburg schon 1279, 1302 als Dompropst zu St. Blasius in Braunschweig, als Canonicus zu Magdeburg 21. Jan. e. a., und urkundlich noch 24. März 1340. † angeblich noch 1345.

Elisabeth
und **Cunigunde**
waren 1281 Nonnen zu Cosswick.

Hermann
kommt vor 1281 und 1285 als Geistlicher.

Tochter
lebt schon mündl. 1. Sept. 1281, bestimmt. Gemahl: Ludwig von Harkenborn.

ALBERT II. (zu Bernburg)
† 1302. Gem.: 1. Agnes, Tochter Wislav IV. v. Rügen, vermählt 1. Sept. 1281, bestimmt. Pfingsten 1325 und † wahrscheinlich schon vor 1340. 2. Beatrix, Tochter Rudolph I. von Sachsen, vermählt wohl vor 27. Januar 1337.

Waldemar I. (zu Zerbst und Cothen)
† 3. Sept. 1367. Gemahlin: 1. Elisabeth, Tochter Rudolph I. v. Sachsen, verm. 1345. † 1353. 2. Beatrix, Tochter Otto's III. von Ferrara, geb. 18. Sept. 1332, vermählt 13 .. † 1387.

Agnes
† 1352.
Gem.: Ulrich II. von Hanau, welcher 2 Sept. 1324 als Albert II. sogenius ordnet.
† 1368.

Sigfried III.
Heinrich
wurden Geistliche zu Cosswick und Leistern zugehörig.

Waldemar II.
† 1371.

Catharine
† 20. Januar 1380. Gemahl: 1. Magnus II. von Braunschweig, verm. vor 6. Oct. 1356, † wohl 26. Juli 1373. 2. Albert v. Sachsen und Herzog v. Lüneburg, verm. 7. Juni 1371. † 28. Juni 1385.

JOHANN I.
geb. um 1340. † 1382. Gemahlin: Elisabeth, Tochter Johann I. von Henneberg zu Schleusingen, geb. 1351, vermählt 1366, lebt noch 21. April 1397.

ALBERT III.
†
1359.

Jutta
† 1345. Gemahl: Albert III. v. Barby, † 15. Juni 1358.

Jutta
† 23. Febr. 1361. Gemahl: Burkard II. von Magdeburg, vermählt 1356. † 5. März 1386.

Rudolph
wurde Bischof von Schwerin 1363.
† 3. September 1365.

Sigmund I. zu Zerbst
seit 1396. † im Sommer 1405.
Gemahlin: Brigitte, Tochter Gerhard XVIII. von Querfurt, vermählt 1386, † nach 1414.
(s. folgende Tafel.)

seit 1396, vertauscht mit seinem Neffen 1414 die Besitzungen, † 6. Sept. 1423. Gem.: 1. Elisabeth, Tochter Günther II. von Mansfeld, † nach 1412. 2. Elisabeth, Tochter Protze III. von Querfurt, Wittwe Conrad's von Egeln.
(s. folgende Tafel.)

ALBERT IV. zu Bessau und Cothen
† 6. Sept. 1423. Gem.: Elisabeth, Tochter Heinrich's v. Sagan, † nach 1412.

Waldemar III.
† 1392.

Anmerkungen. 1. Ueber Albert I. erste Gemahlin vergl. Gerndorf etc. „ed. Saxon." B. I.

2. Ueber Jutta, Gemahlin Niclot I. von Werle, als Tochter Heinrich I. vergl. Buchr „ver. Mecklenburgie." Tom. I. pag. 304 und Dav. Franck „alles und nonos Mecklinburg" B. V. p. 65.

3. Sigfried I. Gemahlin soll laut Chronicon pirarg. Saxon., vergl. Märkische Forschungen B. IX., eine Tochter des Königs von Schweden (vermuthlich Tochter Birger I.) gewesen sein; dieselbe Chronik nennt noch als Söhne Heinrich I. einen Minoritermönch Albert und einen Canonicus 1280 von Magdeburg, welche bisher unbekannt geblieben sind.

4. Otto I. und seine Brüder Heinrich erscheint urkundlich als naher Verwandter Otto IV. v. Falkenstein, doch ist die nähere Verwandtschaft bis jetzt nicht nachzuweisen, nur steht fest, dass Graf Otto nicht zu eine Schwester der Fürsten, sondern zu einer Gräfin v. Arnstein vermählt war, vergl. neue histor. antiquar. Forschungen B. IX. Abth. III. p. 25 u. 42.

5. Elise Marie, Geborene von Anhalt, † nach J. Pet. Lang „Materialien zur ältingischen Gesch." B. IV. p. 197 After-Mondag nach Urban (i. J. 26. Mai) 1440, doch fehlt jeder Nachweis über ihren Vater.

6. Sigfried's I. Herkunft ist nicht sicher zu ermitteln. Während der den meisten Angaben zufolge bis etwa 1298 gelebt haben soll, nennt Bet. Beckers Zerbster Chronik, vergl. Kindebur „Urkundensamml. zur Gesch. v. Anhalt" B. I. p. 127, er sei schon 1283 gestorben; dieser Chronik zufolge hat Albert I. die Land Zerbst 1307 erworben.

7. Ueber die Grafen v. Barby und v. Lindau und Ruppin vergl. Lenz „diplomat. Forschungs von Lucä Graf. Saal".

8. Ueber die Bischöfe, welche in diesem Werke erwähnt werden, sind besonders Potthast „Supplement zu bibliotheca historica medii aevi" und Meyer „Gesamtliste chronograph. hierarch. Germaniae" zu vergleichen, doch sind an einzelnen auch viele Specialwerke benutzt worden.

Digitized by Google

Albert IV. zu Dessau und Cöthen † 1423. (laut vorstehender Tafel.)

Laurud † 1472. Gem: Johann III. v. Mecklenburg-Stargard, verm. 1430. † 31. Dec. 1438.

Wilhelm u. Albert (EinAlbert v. Anh. soll 18. April 1413 † sein) † jung.

Waldemar V. † 1436. Gem: Sophie, Tocht. Conrads v. Egeln lt. Ehestift. v. 1420. † als Gem. Albert VI. v. Anhalt.

Johann (III.) † 1463 als Domherr zu Magdeburg u. Halberstadt.

Elisabeth lebt als Nonne zu Dernebury noch 1490.

ADOLPH I. zu Zerbst seit 1460. † 26. Aug. 1473. Gem: 1. Anna, Tochter Brunn's von Querfurt. 2. Cordula, Tocht. Albert III. v. Ruppin, verm. wohl vor 20. März 1457, lebt noch 1487.

Albert V. † 3. Januar 1475. Gemahlin: Elisabeth, Tocht. Günther III. von Mansfeld, vermählt 1451. † 18. Septbr. 1482.

Sophie Gem: Günther IV. von Barby, Wittwer Catharinens von Reinstein, geb. 1417, vermählt nach 1455. † 29. Novbr. 1493.

Dietburg angebl. vermählt an einen Günther von Schwarzburg.

Kinder Adolphs I.:

Anna Aebtissin zu Dernaburg, † 1. August 1484.

Bernhard und Melchior † jung.

Wilhelm † 2. Sept. 1504 als Franziscanermönch zu Magdeburg.

Magnus verzichtet auf Zerbst 1508, geb. um 1455. † 24. Oct. 1524 als Propst zu Magdeburg.

Adolph geb. 16. Oct. 1458, verzichtet auf Zerbst 1508, erscheint schon 19. Januar 1489 als Dompropst unter dem Namen Ludwig zu Magdeburg, wird 1511 Bischof von Merseburg. † 24. März 1526.

Kinder Alberts V.:

Philipp geb. 3. Juni 1468. † 14. November 1500.

Anna † jung.

Marie † nach 1495 als Nonne zu Gernrode.

Magdalene Aebtissin zu Quedlinburg seit 1511. † zw. 8. Mai 1511 und 10. Februar 1515.

Margarethe † nach 1490.

Dorothee † nach Didaeus de Lequile „dom. austriac. Keenr."[1] I. part. IV. p. 48. die Stephani 1501 (2. Aug.??), nach andren Nachr. 1505. Gemahl: Joachim v. Oettingen, vermählt 1496. † 7. Juli 1520.

Sigmund I. zu Zerbst † 1405. (laut vorstehender Tafel.)

Sophie † 1419. Gem: Burkard IV. v. Barby, vermählt wohl vor 6. Juni 1415. † 1. April 1420.

Elisabeth Gemahl: Albert IV. von Mansfeld. † 1416.

Mathilde war Aebt. zu Gernrode schon 1439. † 1463.

Anna und Margarethe † jung.

Waldemar IV. geb. um 1389. † nach 1423.

GEORG I. seit 1423 zu Zerbst, später zu Dessau, † 21. Septbr. 1474. Gemahlin: 1. Mathilde, Tochter Otto III. von Bernburg, † vor 1432. 2. Euphemia, Tochter Conrad II. von Oels, Wittwe Albert III. von Sachsen, vermählt 1432. † 1442. 3. Sophie, angeblich Tochter Sigmunds v. Hohnstein, † 1451. 4. Anna, Tochter Albert III. v. Lindau Ruppin, verm. 9. Juli wohl 1451, nicht 1461, lebt noch 1511.

Johann (II.) erscheint als Dompropst zu Merseburg 7. Mai 1437 u. 1439. † 1455.

Sigmund II. zu Cöthen † 1450. Gem: Mathilde, Tocht. Bernhard VI. von Anhalt.

Albert VI. † 1475. Gem: Margarethe, Erbtochter Conrads v. Egeln, Wittwe Waldemar V. v. Anhalt.

Ernst † jung. 1405.

Kinder Alberts VI.:

Magdalene wurde Küsterin zu Gandersheim 1481.

Margarethe.

Kinder Georgs I.:

Anna † nach 10. Juni 1482. Gem: Johann II. v. Hohnstein z. Schwedt, † 1495 als Gem. Elisabeths von Plessen.

Margarethe und Hedwig † jung.

Marie, Hedwig und Barbara waren Nonnen zu Drena.

Agnes war Aebt. zu Kaufungen u. Herse, wurde Aebt. von Gandersheim vor 30. April 1485. † 15. Aug. 1504 zu Kaufungen.

WALDEMAR VI. geb. 1450. † 1508. Gem: Margarethe, Tochter Günther XXXVI. v. Schwarzburg, geb. 16. Juni 1464, vermählt 21. Januar 1485. † 1. Juli 1539.

Scholastica geb. 1451, wurde Aebt. z. Gernrode 1469. † 31. Juli 1504.

Ernst † 12. Juni 1516. Gem: Margarethe, Tocht. Heinrich I. v. Münsterberg, geb. 25. Aug. 1473, verm. 20. Jan. 1494. † 28. Juni 1530.

Sigmund III. † 1487. und **Georg II. d. Starke** geb. 1455. † 25. April 1509, waren Zwillinge. Georgs Gem. ist Agnes, Tochter Barnim VIII. von Pommern u. Wittwe Friedrich d. Fetten v. Brandenburg, verm. zw. Frühjahr 1478 und Sommer 1479. † 9. Mai 1512.

Anna † 10. Oct. 1531. Gemahl: Johann XI. (XIV.) v. Oldenburg, geb. 1460, vermählt 1498. † 10. Febr. 1526.

Rudolph der Tapfere † 8. Sept. 1510.

Bernhard, Johann, Heinrich und Lorenz † jung.

Kinder Waldemars VI.:

Barbara geb. 1485. † um 1531. Gem: Heinrich Reuss IV. zu Meissen, verm. gegen 1506. † 1520.

WOLFGANG v. Cöthen, geb. 4. Aug. 1492, resig. 1562. † 23. März 1566.

Margarethe geb. 1494. † 9. Oct. 1521. Gem: Johann v. Sachsen, Wittwer Sophiens v. Mecklenburg, geb. 30. Juni 1467, vermählt 13. Nov. 1513. † 16. Aug. 1532.

Waldemar † jung.

Kinder Ernsts:

Thomas † bald nach der Taufe.

Johann IV. (oder auch II.) (zu Zerbst) geb. 4. Sept. 1504. † 4. Febr. 1551. Gem: Margarethe, Tochter Joachim I. v. Brandenburg, Wittwe Georg I. von Pommern, geb. 1511, verm. nach Fastnacht 1533. † nach 3. December 1577 als Gemahlin von Hans Jonas v. Gode.

Georg III. der Fromme (zu Plötzkau) geb. 15. Aug. 1507, war 2. Aug. 1545 bis 1550 Coadjutor zu Merseburg, † 17. Oct. 1553 als Dompropst zu Magdeburg u. Meissen.

Joachim (zu Dessau) geb. 8. Aug. 1509. † 6. Dec. 1561.

Kinder Johanns IV.:

Carl (zu Zerbst) geb. 21. Nov. 1534. † 4. März 1561. Gem: Anna, Tocht. Barnim XI. v. Pommern, verm. 16. Mai 1557. † 13. Oct. 1592, nachdem sie 2. Heinrich Reuss zu Meissen, u. 3. Jobst von Barby geheirathet hatte.

JOACHIM ERNST (Anfangs zu Roslau) geb. 20. Oct. 1536, † 6. Dec. 1586. Gem: 1. Agnes, Tocht. Wolfgang I. v. Barby, geb. 23. Juni 1540, verm. 25. Febr. 1560, † 27. Nov. 1569. 2. Eleonore, Tocht. Christoph v. Würtemberg, geb. 22. März 1552, verm. 8. Jan. 1571, heimgef. 1. Mai c. a. † 12. Münze. 14. Jan. 1618 als Gem. Georg I. v. Hessen-Darmstadt.[4]

Marie geb. 1. Dec. 1538. † 25. April 1563. Gem: Albert V. v. Barby, geb. 15. Febr. 1534, verm. 25. Aug. 1559. † 1586.

Bernhard VII. (zu Dessau) geb. 17. März 1540. † 1. März 1570. Gemahlin: Clara, Tochter von Franz v. Lüneburg zu Gifhorn, geb. 1. Jan. 1550, vermählt 28. Mai 1565. † 26. Jan. 1598 als Gemahlin Bogislav XIII. von Pommern.

Franz Georg geb. 16. Oct. 1567. † 7. Sept. 1568.

Margarethe geb. 18. Aug. 1541. † 25. Juli 1547.

Elisabeth geb. 15. Oct. 1545, war Aebt. zu Gernrode v. 8. Jan. 1565 bis gegen Ende Nov. 1569. † 26. Sept. 1574. Gem: Wolfgang II. v. Barby, geb. 21. Dec. 1531, verm. 9. Juli 1570. † 23. März 1615, nachdem er 2. Anna von Mansfeld, 3. Marie Jacobe v. Baden, und 4. Elise Cummerstadt geheirathet hatte.

Kinder Joachim Ernsts:

Anna Marie geb. 13. Juni 1561. † 14. Nov. 1605. Gem: Joachim Friedrich von Liegnitz, geb. 29. Sept. 1550, verm. 19. Mai 1577. † 25. März 1602.

Agnes geb. 16. Spt. 1562. † 4. Juni 1564.

Elisabeth geb. 15. Sept. 1563. † 25. Sept. 1607. Gem: Johann Georg v. Brandenburg, Wittwer 1. Sophiens von Liegnitz, und 2. Sabinens v. Brandenburg-Ansbach, geb. 11. Septbr. 1525, vermählt 6. Octbr. 1577. † 8. Jan. 1598.

Sibille geb. 20. Septbr. 1564. † 16. Novbr. 1614. Gem: Friedrich I. v. Würtemberg, geb. 19. Aug. 1557. vermählt 22. Mai 1581. † 29. Januar 1608.

Agnes Hedwig geb. 12. März 1573. † 3. Nov. 1616. Gem: 1. August v. Sachsen, Wittwer Anna's v. Dänemark, geb. 31. Juli 1526, verm. 3. Jan. 1586. † 11. Febr. 1586. 2. Johann v. Holstein-Sonderburg, Wittwer Elisabeths v. Braunschw.-Grubenhagen, geb. 25. März 1545, verm. 14. Febr. 1588. † 9. October 1622.

Dorothee (Marie) geb. 2. Juli 1574. † 18. Juli 1617. Gem: Johann v. Sachsen-Weimar, geb. 22. Mai 1570, verm. 7. Januar 1593. † 31. Oct. 1605.

Sabine geb. 13. Nov. 1580. † 28. März 1599.

Anna Sophie geb. 15. Juni 1584. † 9. Juni 1652. Gem: Carl Günther von Schwarzburg-Rudolstadt, geb. 6. Nov. 1576, vermählt 13. Juni 1613. † 24. Septbr. 1630.

JOHANN GEORG I. geb. 9. Mai 1567, wurde Fürst v. Dessau 30. Juni 1603. † 14. Mai 1618. Gem: 1. Dorothee, Tocht. Johann Alberts v. Mansfeld-Arnstein, geb. 1562, verm. 22. Febr. 1588. † 16. Sept. 1594. 2. Dorothee, Tochter Johann Casimirs v. Pfalz zu Simmern, geb. 6. Jan. 1581, verm. 31. Aug. 1595. † 18. Spt. 1631. (s. folgende Tafel.)

CHRISTIAN I. geb. 11. Mai 1568, wurde Fürst von Bernburg 30. Juni 1603. † 17. April 1630. Gem: Anna, Tochter Arnolds v. Bentheim-Tecklenburg, geb. 4. Jan. 1579, verm. 2. Juli 1595. † 9. Dec. 1624. (s. Tafel X.)

Bernhard VIII. geb. 25. Sept. 1571. † 24. Nov. 1596.

August geb. 14. Juli 1575, lebte apanagirt zu Plötzkau, † 22. August 1653. Gem: Sibille, Tochter Johann Georg I. v. Solms-Laubach, geb. 19. Oct. 1590, verm. 4/14. Novbr. 1618. † 23. März 1659. (s. Tafel XI.)

RUDOLPH geb. 28. Octbr. 1576, wurde Fürst von Zerbst 30. Juni 1603. † 20. Aug. 1621. Gem: 1. Dorothee Hedwig, Tocht. v. Heinrich Julius v. Braunschweig, geb. 3/13. Febr. 1587, verm. 29. Dec. 1605. † 16. Oct. 1609. 2. Magdalene, Tocht. Johann XIII. (XVI.) v. Oldenburg, geb. 6. Oct. 1585, verm. 31. Aug. 1612. † 14. April 1657. (s. Tafel XII.)

Johann Ernst geb. 1. Mai 1578. † 12. Dec. 1601.

LUDWIG geb. 17. Juni 1579, wurde Fürst von Cöthen 30. Juni 1603. † 7. Jan. 1650. Gem: 1. Amöne Amalie, Tochter Arnolds v. Bentheim, geb. 19. März 1586, verm. 31. Oct. wohl 81. a. a. 1606, wenigstens ist Verzicht vom 21. Oct. a. a. † 3. Sept. 1625. 2. Sophie, Tocht. Simon VI. v. d. Lippe, geb. 16. Aug. 1599, vermählt 12. September 1626. † 19. März 1653.

Joachim Christoph geb. 7. Juli 1582. † 16. Juli 1583.

Kinder Ludwigs:

Ludwig geb. 19. Oct. 1607. † 15. März 1624.

Louise Amöne geb. 28. Nov. 1609. † 26. März 1625.

Amalie Louise geb. 29. Juli 1614. † 3. Oct. 1635.

WILHELM LUDWIG geb. 3. Aug. 1638. † 13. April 1665. Gem: Elisabeth Charlotte, Tocht. Friedrichs v. Anhalt zu Harzgerode, geb. 11. Febr. 1647, verm. 25. Aug. 1663. † 20. Jan. 1723 als Wittwe Augusts v. Holstein-Sonderburg-Plön.

Anmerkungen. 1. Ueber Anhalt vergl. auch Bertram „Gesch. von Anhalt fortgesetzt von Krause"; Beinemann „*cod. Anhaltin.*" Th. I.

2. Viele Angaben über Anhalt, Schwarzburg etc. sind auch entlehnt aus Madai „Thalercabinet", Köler „Münzbelustigungen", Joachim „neu eröffnetes Münzcabinet", v. Lilienthal „Thalercabinet", Lochner „Medaillensammlung" und Schulthess Rechberg „Thalercabinet", während die Angaben, soweit sie die Herzöge von Schlesien berühren, meist sich finden bei Sommersberg „*Silesiacar. rer. scriptores*", und Sommer „*Tabulae genealog. duc. Siles.*"

3. Ueber Johann II. Wittwe vergl. W. A. Schmidt „Zeitschr. f. Geschichtswissensch." B. IV. p. 327.

4. Beckmanns „Historie von Anhalt" setzt die erste Vermählung Joachim Ernsts auf Sonntag Estomihi 1560 (25. Febr.), während Joh. Hübners Tabellen sie auf 3. März e. a. setzen.

Digitized by Google

Johann Georg I. von Anhalt zu Dessau † 1618. (last vorstehender Tafel.)

Sophie Elisabeth geb. B. Nov. 13. Pfgr. 30 Jan. 1589. † 9. Febr. 1622. Gem.: Georg Rudolph v. Liegnitz, geb. 15. Aug. 1595, vermählt 27. Oct. 1614, † 14. Jan. 1653 stiftete Elisabeth Magdalenens von Münsterberg.

Agnes Magdalene geb. 1. April 1590, † 24. Oct. 1626, 1. Gemahl: Otto v. Hessen-Cassel, Wittwer Catharina Ursula's von Baden-Durlach, geb. 25. Decbr. 1584, verm. 15. Juni 1617 u. die Heimführung war 20. Juni c. † 7. August 1617.

Anna geb. 1591, † 1591.

Anna Elisabeth geb. 25. April 1599, † 29. April 1600.

Gemahl: Wilhelm Heinrich v. Brettheim, schwedischer Feldmarschall, † Februar 1584, vermählt 2. November 1617, † 6. Octbr. 1622.

Eleonore Dorothea geb. 6. Febr. 1602, † 26. Dec. 1664. Gem.: Wilhelm v. Sachsen-Weimar, geb. 11. April 1598, vermählt 29. Nov. 1617, † 16. Mai 1662.

Sibille Christine geb. 10. Januar 1603, † 11. Febr. 1606. Sibylle Christine, Gem. 1. Philipp Moritz von Hanau-Münzenberg, geb. 25. Aug. 1605, vermählt 18. Dec. 1627, † 5. Aug. 1638. 2. Friedrich Casimir v. Hanau-Lichtenberg, geb. 4. Aug. 1623, verm. 13. Mai 1647, † 30. März 1686.

Cunigunde Juliane geb. 16. XI. 16. † 29. Jan. 1688, † 28. Sept. 1688. Gem.: Hermann v. Hessen-Cassel, Sohn Wilhelm's V. Landgrafen v. Wal-deck, geb. 15. Aug. 1607, verm. 2. Jan. 1642, † 25. März 1681. *Sigl. ref. 1658.*

Susanne Margarethe geb. 23. August 1610, † 3. Octbr. 1663. Gemahl: Johann Philipp v. Hanau-Lichtenberg, geb. 13. Sept. 1614, † 15. Decbr. 1679.

Eva Catharina geb. 1612, † 26. April 1685. Gem.: Moritz v. Benthheim-Tecklenburg, geb. 31. Mai 1615, verm. 8. Febr. 1636, † 25. Febr. 1674 *Sigl. ref.*

Joachim Ernst geb. 18. Juli 1596, † 15. April 1615.

JOHANN CASIMIR geb. 7. Decbr. 1596, † 15. Sept. 1660. Gemahl: Elisabeth Juliane, Tochter v. Moritz v. Hessen-Cassel, geb. 14. März 1606, verm. Sonntag 30. Mai 1624, † 28. Mai 1650.

2. Sophie Margarethe, Tochter Christian I. von Bernburg, geb. 16. Sept. 1615, verm. 14. Juli 1653, † 25. Decembr 1673.

Friedrich Moritz geb. 18. Februar 1600, † 25. August 1614.

Heinrich Waldemar geb. 7. Nov. 1604, † 25. Sept. 1606.

GEORG ARIBERT geb. 3. Juni 1606. † 14. November 1643. Gemahlin: Johanna Elisabeth, Tochter des Anhalt'schen Hofmarschalls Christoph von Kreusigk, vermählt Ende des Jahres 1637, lebt noch 1666.

Johanne Dorothee geb. 1612. † 26. April 1685. Gem.: Moritz v. Benthheim-Tecklenburg, geb. 31. Mai 1615, verm. 8. Febr. 1636, † 25. Febr. 1674 *Sigl. ref.*

Eleonore Gemahl: Baron Gerhard Sigfried von Pfuhle, vermählt 3. December 1682, † 21. August 1685.

Christian Aribert Graf von Ebbringen geb. 16. . † 14. Juli 1677.

Moritz geb. 17. Sept. † 30. Decbr. 1624.

Dorothee geb. 24. Oct. 1625, † 20. Juli 1626.

Juliane geb. 17. Sept. † 30. Novbr. 1652.

JOHANN GEORG II. geb. 7. November 1627, † 17. August 1693. Gemahlin: Eberhardine Cathrine, Tochter Friedrich Heinrich's v. Nassau-Oranien, geb. 10. Febr. 1627, vermählt 8. Juli 1650, † 28. November 1670.

Louise geb. 16. Febr. 1631, † 25. April 1680. Gemahl: Christian von Liegnitz u. Wohlau, geb. 19. April 1618, vermählt 14. November 1648, † 29. November 1672.

Agnes geb. 12. März 1634.

Amalie geb. 7. Sept., † 12. Nov. 1660.

Henriette Amalie geb. 2. Januar, † 28. Jan. 1662.

Friedrich Casimir geb. 5. Nov. 1635, † 27. Mai 1665.

Elisabeth Albertine geb. 1. Mai 1563, wurde Conventualin zu Gernrode 17. Jan. 1580, Aebtissin v. Kehrt, u. H. Nov. † 25. April 1660, resign. 1656. † 5. Oct. 1706. Gemahl: Friedrich v. Schwarzburg-Wellsenfels, geb. 29. Sept. 1615, verm. 30. März 1686, † 16. Febr. 1728.

Amalie Sophie geb. 26. Aug. 1637, † 24. April 1667.

Louise Marie Eleonore geb. 14. März 1671, † 1. Oct. 1680, resign. 1680, † 14. März 1756. Gem.: Georg Julius v. Radzivill zu Olyka, verm. 25. Sept. 1697, † 5. Jan. 1699. 38 mor.

Henriette geb. 18. April 1678.

LEOPOLD geb. 3. Juli 1676, † 9. April 1747. Gemahl: Leon. Anna Louise v. Fürst v. Anhalt-Bernburg, geb. 22. März 1677, vm. 1. Sept. 1698, † 28. Juni 1729.

(Johanne) Charlotte geb. 6. April 1682, wurde als Wittwe des Aebtissin v. Herford 1. Februar 1729. † 21. März 1750. Gemahl: Philipp (Wilhelm) von Brandenburg-Schwedt, geb. 8. Mai 1669, vermählt 15. Jan. 1698, † 1. Decbr. 1711.

Wilhelm Gustav geb. 20. Juni 1699, † 16. Decbr. 1737.

LEOPOLD (MAX) geb. 25. Decbr. 1700. † 16. Octbr. 1751. Gem.: (Gisela) Agnes, Tochter Leopolds von Cöthen, geb. 1722, verm. 25. Mai 1741, † 20. April 1754.

Dietrich Ludwig geb. 27. Juni 1702, † 2. Dec. † 1761.

Eugen Franz geb. 2. August 1705, † 25. März † 1761.

Henriette Marie geb. 3. August, † 7. Aug. 1707.

Louise geb. 21. Aug. 1709, † 29. Juli 1732. Gemahl: Victor Friedrich v. Anhalt-Bernburg, geb. 1700, vermählt 15. Nov. 1734, † 18. Mai 1765.

(*s. folgende Tafel.*)

Moritz Wilhelm geb. 21. Oct. 1712, † 11. April 1760.

(Anna) Louise geb. 12. Juni 1715, † 2. April 1780.

Leopoldine Marie Amalie geb. 8. Decr. 1716, † 27. Januar 1782. Gemahl: Friedrich Heinrich zu Brandenburg-Schwedt, geb. 31. März 1709, vermählt 15. Jan. 1734, † 12. Decbr. 1788.

Henriette Amalie geb. 7. Decbr. 1720, † 1788 als Decanin 14. Februar 1728, nimmt an Hereford.

LEOPOLD (FRIEDRICH FRANZ) geb. 10. Aug. 1740, nimmt den Herzogshut an 1808, † 9. Aug. 1817. Gemahlin: 15. Aug. 1758, Louise, Tochter Heinrichs von Brandenburg-Schwedt, geb. 24. Sept. 1755, † 24. Juli 1811, vermählt 25. Juli 1767.

Louise geb. 1742, † 7. Juli 1811.

Agnes geb. 5. Juni 1714, † 15. Decbr. 1796. Gem.: Johann Albrecht v. Leven auf Cappeln, geb. 3. Jan. 1727, verm. 1745, † 1. Mai 1793.

Leopoldine geb. 10. Nov. 1746, † 15. April 1769. Gem.: Heinrich August v. Lippe-Detmold, Wittwer Louisens von Nassau-Weilburg, geb. 12. Juni 1742, verm. 28. Sept. 1765, † 1. Mai 1802. 3. nachdem er 2. ihre Schwester, Caroline v. Dessau, u. 4. Christine v. Solms-Braunfels geheirathet hatte.

Johann Georg geb. 28. Jan. 1748, † 11. Juli 1811.

Casimire geb. 19. Jan. 1749, † 28. Nov. 1778. Gem.: Ludwig Günther II. v. Schwarzburg-Rudolstadt, geb. 6. Novbr. 1744, vermählt 26. Mai 1774, † 29. Novbr. 1807.

Albert geb. 22. April 1750. † 23. Octbr. 1811. Gemahlin: Henriette, Tochter Ferdinands v. Lippe-Biesterfeld, geb. 25. Octbr. 1761, vermählt 25. Octbr. 1774, † 27. März 1795.

Friedrich geb. 27. December 1769, † 27. Mai 1814. Gemahlin: Amalie, Tochter Friedrich V. von Hessen-Homburg, geb. 29. Juni 1774, vermählt 12. Juni 1792. † 3. Februar 1846.

Auguste geb. 18. Aug. 1793, † 12. Juni 1854. Gemahl: (Friedrich) Günther v. Schwarzburg-Rudolstadt, geb. 6. Novbr. 1793, verm. 15. April 1816, Inhaber später Hedwig v. Anhalt-Dessau, dann Marie von Breckenburg und † 28. Juni 1867.

LEOPOLD (FRIEDRICH) geb. 29. April 1794, † 21. Juli 1863. Gemahlin: Friederike, Tochter Ludwig's v. Preussen, geb. 30. Aug. 1796, verm. 18. April 1818, † 14. Jan. 1850.

Paul (Christian) Gisbert geb. 22. Juni 1797, † 6. Mai 1797.

Georg geb. 21. Febr. 1796, † 16. Oct. 1865. Gem.: 1. Caroline, Tochter Carl Günthers v. Schwarzburg-Rudolstadt, geb. 6. April 1794, verm. 6. Juni 1825, † 14. Jan. 1854. 2. Theodosie, Tochter des preussischen Oberforstmeisters v. Erdmannsdorf zu Hohen-Aldsdorf, geb. 12. Sept. 1807, verm. 4. Juli 1861 als „Fürstin v. Reina", † 28. Februar 1868. (Von ihr stammen die Grafen und Gräfinnen von Reina.)

Louise geb. 1. März 1798, † 11. Juni 1880. Gemahl: Gustav v. Hessen-Homburg, geb. 17. Febr. 1781, verm. 15. Febr. 1818, † 8. September 1848.

Friedrich (August) geb. 19. Septbr. 1799, † 4. Dec. 1864. Gemahlin: Marie, Tochter Wilhelms des Niederlande, geb. 9. Mai 1814, verm. 11. Sept. 1832.

Adelheid geb. 25. Dec. 1833. Gem.: Adolph von Nassau, Wittwer Elisabeths v. Russland, geb. 24. Juli 1811, verm. 25. April 1844.

Balthasar geb. 29. Decbr. 1837. Gemahl: Wilhelm von Schaumburg-Lippe, geb. 15. Decbr. 1834, verm. 30. Mai 1862.

Hilda geb. 15. Dec. 1839.

Wilhelm (Waldemar) geb. 20. Mai 1807, † 21. Juli 1864. Gem.: Emilie, Tochter Wilhelms v. Hessen-Cassel, geb. 9. Mai 1814, † 8. Novbr. 1855.

Albert geb. 1. Mai 1809, † 14. Juni 1872. Gemahlin: Marie, Tochter Wilhelms des Niederlande, geb. 19. Juli 1810, vermählt 29. Juli 1830.

Louise geb. 1. März 1848, stiftet mit Hundesbergen „Gosch. der Herren u. Grafen v. Hanau", O. Lehn-nann „Anhandl. Gesch. der Grafsch. Hanau-Lichtenberg".

Leopold geb. 18. Juli 1855.

Friedrich geb. 19. August 1856.

Elisabeth geb. 7. September 1857.

Eduard geb. 18. April 1861.

Aribert geb. 18. Juni 1864.

Alexandra geb. 4. April 1868.

Anmerkung. Die Nachrichten über die Ihrafen von Hanau sind meist entnommen aus Hundesbergen „Gosch. der Herren u. Grafen v. Hanau", O. Lehnmann „Anhandl. Gesch. der Grafsch. Hanau-Lichtenberg".

Digitized by Google

Christian I. von Bernburg † 1630. (laut Tafel VIII.)

Friedrich Christian geb. und † 2. Mai 1596.	Amalie Juliane geb. 16. Septbr. 1597. † 11. Aug. 1600.	Sibille Elisabeth geb. 14. Februar 1602. † 15. August 1648.	Agnes Magdalene geb. 8. März 1605. † 30. October 1611.	Anna Sophie geb. 29. Juni 1604. † 1. Septbr. 1640.	Louise Amalie geb. 14. Januar 1606. † 17. October. 1637.	Ernst geb. 18. Mai 1608. † 2. Dec. 1632.	Amöne Juliane geb. 13. Novbr. 1609. † 31. Juli 1628.	Agnes Magdalene geb. 8. Dec. 1612. † 17. Juli 1629.	Dorothee Sabbilla geb. 11. August 1616. † 7. Mai 1656.	Friedrich Ludwig geb. 10. August 1619. † 1621.	Todter Prinz.

CHRISTIAN II. geb. 11. August 1599. † 22. Sept. 1656. Gemahlin: Eleonore Sophie, Tochter Johann v. Holstein-Sonderburg, geb. 24. Febr. 1603, vermählt 17. Febr. 1625, † 5. Januar 1675.

Eleonore Marie geb. 7. August 1600. † 7/17. Juli 1657. Gemahl: Johann Albert II. von Mecklenburg-Güstrow, Wittwer 1. Margaretha Elisabetha von Mecklenburg; 2. Elisabetha v. Hessen-Cassel, geb. 2. Mai 1580, vermählt 7. Mai 1626, † 22. April 1636.

Friedrich zu Harzgerode geb. 16. November 1613. † 30. Juni 1670. Gemahlin: 1. Johanne Elisabeth, Tochter Johann Ludwig v. Nassau-Hadamar, geb. 7. Jan. 1619, vermählt 16. Aug. 1642, † 2. März 1647. 2. Anna Catharina, Tochter Nicaus VII. von Lippe, geb. 31. Juli 1612, verm. 26. Mai 1657, † 15. Oct. 1659.

Sophie Margarethe geb. 16. Septbr. 1623. † 27. Decbr. 1673. Gemahl: Johann Casimir von Sessau, Wittwer von Agnes von Hessen-Cassel, geb. 1586, vermählt 14. Juli 1614, † 15. September 1660.

	Wilhelm geb. 14. Aug. 1643. † 14. Dec. 1709. Gemahl: Elisabeth Albertine, Tochter Albert IV. zu Solms-Laubach, geb. 1641, vermählt 25. Juli 1671, † 2. Jan. 1684. 2. Sophie Auguste (s. die Urkunden), Tochter Heinrichs von Nassau-Dillenburg, geb. 29. April 1656, vermählt 20. Oct. 1695, † 14. Januar 1732.	**Anna Ursula** geb. 24. Juni 1645. † 23. Februar 1647.	**Elisabeth Charlotte** geb. 14. Februar 1647. † 20. Januar 1723. Gemahl: 1. Wilhelm Ludwig von Cüstrow, geb. 1638, vermählt 19. August 1683, † 15. April 1695. 2. August v. Holstein-Sonderburg zu Plön, geb. 9. Mai 1635, vermählt 6. Oktober 1666, † 17. Septbr. 1699.

Beringer geb. 21. April 1626. † 12. Oct. 1627.	Sophie geb. 15. August. † 11. Sept. 1627.	Joachim Ernst geb. 13. Juni. † 18. Dec. 1629.	Christian geb. 2. Januar, † 20. Juni 1631.	Erdmann Gideon geb. 7. October 1633. † 5. April 1649.	Begnisar geb. 28. Oct. 1635. † 7. Febr. 1654.	Eleonore Hedwig geb. 28. Oct. 1635. als Inconnubin zu Ganderslehen.	Ernestine Augusta geb. 25. Decbr. 1636. † 5. Octbr. 1650.	Angelica geb. 6. Juli 1638. † 13. Octbr. 1638.	Carl Erdin geb. 14. April 1640. † 6. Januar 1660.	Ferdinand Christian geb. 25. August 1643. † 14. März 1645.	Marie Sophie geb. 25. Januar 1645. † 5. Januar 1653.

VICTOR AMADEUS geb. 6. October 1634. † 14. Februar 1718. Gemahlin: Elisabeth, Tochter Friedrichs von Pfalz zu Zweibrück, geb. 21 März / 1. April 1642, vermählt 16. October 1667. † 17. April 1677.

Anna Sophie geb. 13. September 1636. † 15. April 1704. Gemahl: Georg Friedrich von Solms-Sonnenwalde, Wittwer von Praxedis v. Hohenlohe zu Pfedelbach, geb. 16. Sept. 1627, vermählt 30. Sept. 1664. † 26. Juli 1688.

Anna Elisabeth geb. 19. März 1647. † 2. September 1686. Gemahl: 1. Christian Ulrich I. von Wüstenberg in Bernstadt, geb. 9./19. April 1645, vermählt 19. März 1672. † 5. April 1704. nachdem er 2. Sibille Marie v. Sachsen-Merseburg, 3. Sophie Wilhelmine v. Oettingen-Oettingen, und 4. Sophie v. Merkleburg-Güstrow geheirathet hatte.

CARL FRIEDRICH geb. 13. Juli 1608. † 22. April 1721. Gemahlin: 1. Sophie Albertine, Tochter Georg Friedrichs v. Solms-Sonnenwalde, geb. 2. Oct. 1612, vermählt 25. Juni 1632. † 12. Juni 1708. 2. Wilhelmine (Charlotte) Nassau (s. Ballenstädt?), Tochter Gottlieb Christian Nikolaus, geb. im Mai 1683, vermählt 1. Mai 1715, wird mr Reichsgräfin von Ballenstädt 19. Decbr. 1719 erhoben, † 30. Mai 1746.

LEBRECHT von Bern geb. 22. Juni 1609. † 17. Mai 1727. Gemahlin: 1. Charlotte, Tochter Adolphs von Nassau-Dillenburg, Erbin von Schaumburg, geb. 25. Septbr. 1672, vermählt 12. April 1692, † 31. Januar 1700. 2. Elisabethine, Tochter Johann Georg's von Weede auf Wallenburg, geb. 9. August 1685, vermählt 27. Juni 1708, wird Reichsgräfin v. Anhalt 1. Aug. 1706, † 15. Febr. 1724. 3. Sophie, Tochter Jobst Adams v. Ingersleben, geb. ....., vermählt 14. September 1725, † 31. März 1726. (s. folgende Tafel.)

Sophie Juliane geb. 26. Octbr. 1672. † 21. August 1674.	**Johann** Georg geb. 14. Febr. 1674. † 30. Decbr. 1675.	**Christian** geb. 15. März, † 17. April 1677.	**kind** geb. (u. †?)

Elisabeth (Albertine) geb. 31. März 1653. † 7. Juli 1714. Gemahl: Günther XLIII. v. Schwarzburg-Sondershausen, geb. 13. Aug. 1678, vermählt 2. Octbr. 1712. † 28. Novbr. 1740.	**Friedrich** Wilhelm geb. 3. Septbr. † 28. Decbr. 1694.	**Charlotte** geb. 21. Mai 1686. † 22. Juli 1742. Gemahl: 1. August von Sondershausen, geb. 27. April 1681, verm. 19. Juli 1721. † 7. Juli 1734. 2.	**Auguste** geb. 5. Nov. 1697. † 23. Juni 1767.	**VICTOR FRIEDRICH** geb. 20. Septbr. 1700. † 18. Mai 1765. Gemahlin: 1. Louise, Tochter Leopolds v. Dessau, geb. 1709, vermählt 15. Nov. 1721. † 25. Juli 1732. 2. Albertine, Tochter Albert Friedrichs zu Brandenburg, Landgrävines zu Sonnenberg, geb. 23. April 1712, vermählt 23. Mai 1733. † 7. September 1756. 3. Constanze, geborene Schmidt aus Berlin, „Frau v. Bär" seit 16. Juli 1756, vermählt 15. November 1756.	**Friederike** Henriette geb. 21. Jan. 1702. † 4. April 1723. Gemahl: Leopold v. Usedom, geb. 1694, verm. 11. Decbr. 1721. † 18. Novbr. 1728 als Gemahl Charlotte Friederikens v. Nassau-Siegen.	**Friedrich** von Bärenfeld geb. 13. März 1713, wird mit seinem Bruder 21. Juni 1713 in den Grafenstand erhoben, † 3. Octbr. 1749.	**Carl** Leopold geb. 1. Juli 1717. † 3. Octbr. 1749.

Sophie (Louise) geb. 29. Juni 1732. † 6. Octobr. 1786. Gemahl: Friedrich (Hasli, Heinrich) von Solms-Baruth, geb. 25. Juli 1725, vermählt 29. Mai 1755. † 21. Januar 1787.	**FRIEDRICH ALBRECHT** geb. 15. August 1735. † 9. April 1796. Gemahlin: Louise (Albertine) Friederike Caroline, Tochter Friedrich Carls v. Holstein-Sonderburg-Plön, geb. 21. Juli 1738, vermählt 4. Juni 1763. † 2. März 1789.	**(Charlotte) Wilhelmine** geb. 25. August 1737. † 26. April 1777. Gemahl: Christian Günther III. von Schwarzburg-Sondershausen, geb. 24. Juni 1736, vermählt 1. Febr. 1760. † 14. Octobor 1794.	**Marie** (Caroline) geb. 9. Juni. † 11. Juni 1739.	**Friederike** geb. 28. August 1744. † 12. April 1827. Gemahl: Friedrich August von Zerbst, Wittwer Caroline von Hessen-Cassel, geb. 1721, verm. 27. Mai 1763. † 2. März 1793.	**Christine** geb. 14. Nov. 1746, † 18. Mai 1823. Gemahl: Augustl. v. Sayn-Sershausen, geb. 8. Dec. 1738, verm. 27. April 1782. † 10. Febr. 1800.	**Louise von Bär** geb. 20. Mai 1752. lebt noch 1809. Gemahl: Heinrich Reuss-Schleiz-Köstritz-Schleiz, geb. 16. Febr. 1748, verm. 12. Nov. 1786. † 3. März 1814.

ALEXIUS (FRIEDRICH CHRISTIAN) geb. 12. Juni 1767, wird Herzog 18. April 1806. † 21. März 1834. Gemahlin: 1. Friederike, Tochter Wilhelm I. von Hessen-Cassel, geb. 14. September 1768, vermählt 29. November 1794, geschieden im August 1817. † 11. April 1839. 2. Dorothee von Sonnenberg („v. Berna"), Tochter Johann's von Sonnenberg, geb. 25. Januar 1781, vermählt 11. Januar und † 23. Mai 1818. 3. Ernestine von Sonnenberg („v. Berna"), der morgen Gemahlin Schwester, geb. 19. Februar 1740, vermählt 2. Mai 1819. † 28. September 1845.

Pauline geb. 23. Februar 1769. † 29. December 1820. Gemahl: Leopold I. von Lippe zu Detmold, geb. 2. December 1767, vermählt 2. Januar 1796. † 4. April 1802.

Catharina Wilhelmine geb. 1. Januar, † 21. Februar 1796.	**Louise** geb. 30. October 1799. Gemahl: Friedrich v. Preussen, geb. 30. October 1794, vermählt 21. Novbr. 1817. † 27. Juli 1863.	**Friedrich (Amadeus)** geb. 19. April. † 21. Mai 1901.	**ALEXANDER** geb. 2. März 1805. † 19. August 1863. Gemahlin: Friederike, Tochter Wilhelms v. Holstein-Sonderburg-Glücksburg, geb. 8. Oct. 1841, vermählt 30. Octbr. 1854.

Anmerkungen. 1. Die genealog. Staatshandbücher von 1738, 1742, 1754 und 1756 setzen das Absterben Anna Sophiens auf 25. April 1704, während Joh. Hübners genauere, Tabellen obige Datum angeben.
2. In Betreff der Vermählungen Christian II. von Bernburg und Elisabeth Charlottens von Harzgerode vergl. man die Anmerkungen zu Tafel Holstein-Sonderburg und Holstein-Sonderburg Plön.
3. Beekmann setzt die Geburt Anna Ursula's von Harzgerode auf 24. Juni 1645.

Digitized by Google

Lebrecht von Anhalt zu Hoym † 1727. (laut vorstehender Tafel.)

Friedrich Wilhelm geb. 12. April 1695. † 21. Juli 1712.	Elisabeth Charlotte geb. 4. Decbr. 1696. † 15. Juni 1754.	Christian geb. 27. November 1698. † 28. April 1720.	Victorie Hedwig geb. 30. Januar 1700. † 15. Juni 1700.	Victorie Sophie geb. 11. Januar, † 18. Mai 1706.	Johann Georg geb. 20. Oktober 1705. † 18. Mai 1706.	Joseph Carl geb. 26. Dezember 1706. † 8. Februar 1737.	Victor Lebrecht geb. 7. November 1711. † 5. Decbr. 1737.

VICTOR d. (AMADEUS ADOLPH) von Schaumburg — **Charlotte (Wilhelmine)**

geb. 7. September 1632. † 15. April 1772.
Gemahlin: 1. (Charlotte) Louise, Tochter von Wilhelm Moritz von Isenburg-Büdingen zu Birstein, geb. 31. Juli 1680, vermählt 22. Novbr. 1714, † 2. Jan. 1748. 2. (Ludwig) Sophie, Tochter Wenzel Ludwigs v. Henkel-Donnersmarck zu Oberberg, geb. 6. Mai 1717, vermählt 14. Februar 1740, † 22. Februar 1785.

geb. 24. Novbr. 1704. † 11. Novbr. 1766.
Gemahl: Wilhelm von Hessen-Philippsthal-Barchfeld, geb. 2. April 1692, vermählt 31. October 1724, † 13. Mai 1761.

Sophie (Eberhardine)
geb. 6. Febr. 1709, † 26. Oktbr. 1784.
Gemahl (Christian von Schwarzenberg-Scharfeneck, geb. 21. Juli 1700, vermählt 30. Novbr. 1728, † 28. Sept. 1740.

Louise (Amalie) geb. 10. October 1717. † 1. September 1721.	Lebrecht geb. 26. August 1718. † 5. October 1721.	Christian geb. 30. Juni 1720. † 15. April 1750.	Friedrich geb. 29. November 1741. † 24. December 1812.	Carl geb. und † 4. August 1745.	Hedwig geb. 6. Mai 1747. † 5. März 1760.	Georg (August Ludwig) geb. 6. November 1754. † 26. October 1754.

Victorie (Charlotte) geb. 25. Sept. 1715. † 4. Februar 1757.	CARL (LUDWIG) geb. 16. Mai 1725. † 20. August 1806. Gemahlin: Amalie Eleonore, Tochter Friedrich Wilhelms von Solms-Braunfels, geb. 22. November 1734, vermählt 16. December 1765. † 19. April 1811.	Adolph geb. 7. Juli 1724. † 22. April 1781. Gemahlin: (Marie) Josepha, Tochter Johann Wolfgangs von Hoadingen zu Gabern, geb. 15. September 1741, vermählt 29. Oktober 1762. † 2. December 1785.	Sophie geb. 3. April 1745. † 5. October 1781. Gemahl: Wolfgang Ernst II., von Isenburg-Büdingen zu Birstein, geb. 17. November 1735, vermählt 28. September 1760. † 3. Februar 1803 als Gemahl Ernestinens von Reuss-Greiz.	Victor geb. 21. Mai 1741. † 2. Mai 1790. Gemahlin: Magdalene (Sophie), Tochter Friedrich Wilhelms von Solms-Braunfels, geb. 4. Juni 1742, vermählt 21. April 1778. † 23. Januar 1823.

Victor (Amadeus)
geb. 19. Juni 1778. † 4. März 1793.

Victor (Friedrich) geb. 28. Februar 1743. † 14. Okt. 1767.	Charlotte (Louise) geb. 1. Juni 1706. † 6. Januar 1776.	Franz (Joseph) geb. 1. Mai 1708. † 10. Nov. 1807. Gemahlin: Caroline, Tochter des preussischen Obersamts-Regierungs-Präsidenten Friedrich Ferdinand Westarp, geb. 29. Aug. 1723, verm. 22. Juni 1790; wurde 1798 zur Gräfin Westarp und 18. April 1812 mit ihren Söhnen in den preussischen Grafenstand erhoben, † 28. Juli 1838. (Von ihnen stammen die Grafen von Westarp.)	Victorie geb. 11. Februar 1772. † 17. October 1817. Gemahl: 1. Carl von Hessen-Philippsthal, geb. 6. November 1753, vermählt 21. Juni 1791. † 2. Januar 1793. 2. Franz von Wimpffen zu Gross-Laudohn in Böhmen, geb. 2. Jan. 1776, vermählt 16. Oct. 1796, † 8. Decbr. 1842 als Gemahl Pauliines von Marschall.	Adolph (Carl Albert) geb. 14. Juli 1772. † 7. Febr. 1816.	Leopold geb. 8. Jan. 1774. † 23. Jan. 1811.	Marie (Henriette Albertine) geb. 10. Febr. 1775. † 12. Juni 1796.

VICTOR II. (Carl Friedrich) — **Wilhelm (Ludwig)** — **Alexander** — **Sophie** — **Caroline**

geb. 2. November 1767, † 22. April 1812.
Gemahlin: Amalie, Tochter Carl Christians von Nassau-Weilburg, geb. 6. August 1770, vermählt 29. Oktober 1793. † 19. Februar 1841 als Gemahlin des Freiherrn Friedrich von Stein-Limbersdorf.

geb. 19. April 1771. † 25. März 1799.

geb. 19. August 1772. † 12. Juli 1776.

geb. 29. Septbr. 1773. † 5. Febr. 1774.

geb. 22. Septbr. 1775. † 5. März 1782.

Hermine geboren 2. December 1797. † 14. September 1817. Gemahl: Joseph von Oesterreich, Wittwer Alexandra's von Russland, geb. 9. März 1776, vermählt 30. August 1815. † 13. Januar 1847 als Gemahl Mariens von Württemberg.	Adelheid geb. 23. Februar 1806. † 13. September 1828. Gemahl: (Paul Friedrich) August von Oldenburg, geb. 13. Juli 1783, vermählt 24. Juli 1817. † 27. Febr. 1853, nachdem er 2. ihre Schwester Ida und 3. Cäcilie zur Schwester geheirathet hatte.	Emma geb. 30. Mai 1802. † 1. Aug. 1858. Gem.: Georg-Friedrich Heinrich von Waldeck, geb. 20. Sept. 1789, vermählt 26. Juni 1823. † 15. Mai 1845.	Ida geb. 16. März 1804. † 31. März 1828. Gem.: (Paul Friedrich) August v. Oldenburg geb. 13. Juli 1783, vermählt 24. April 1825. † 27. Februar 1853.

August von Anhalt zu Plötzkau † 1653. (laut Tafel VIII.)

Johanne geb. 24. Novbr. 1618. † 3. Mai 1624 als Descendentin zu Quedlinburg.	Ernst Gottlieb geb. 4. Septbr. 1620. † 7. März 1654.	LEBRECHT geb. 8. April 1622, erhielt 1641 das Fürstenthum Zerbst, † 7. Novbr. 1669. Gemahlin: Sophie Eleonore, Tochter Heinrich Volrads von Stolberg, geb. 4. Oktober 1628, vermählt 18. Januar 1655. † 15. Septbr. 1675.	Dorothee geb. 20. Juni 1623. † 6. Juebr. 1637.	Ehrenpreis (Tochter) geb. 21. Juni 1625. † 21. Juni 1626.	Sophie geb. 11. Juli 1627. † 24. Novbr. 1670.	Elisabeth geb. 21. März 1626. † 12. April 1682.	EMANUEL geb. 6/16. Juebr. 1631. † 8. Novbr. 1670. Gemahlin: Anna Eleonore, Tochter Heinrich Ernsts von Stolberg-Wernigerode, geb. 25. März 1652, vermählt 23. März 1670. † 27. Januar 1691.

EMANUEL LEBRECHT
geb. 29. Mai 1671. † 30. Mai 1704.
Gemahlin: Gisela Agnes, Tochter Balthasar Wilhelms von Rathen auf Kleinn-Ilkenitz, geb. 29. Oct. 1670, vermählt 22. Mai 1692, wurde 23. Juli 1694 zur Reichsgräfin von Nienburg erhoben. † 12. März 1740.

August Lebrecht geb. 24. Mai 1692. † 25. Oct. 1693.	LEOPOLD geb. 27. November 1694. † 19. November 1728. Gemahlin: 1. Gisela Agnes, Tochter Carl Friedrichs zu Isenburg, geb. 1702, vermählt 11. Decbr. 1721. † 4. April 1724. 2. Charlotte Friederike, Tochter Friedrich Wilhelms von Nassau-Siegen, geb. 30. Novbr. 1707, vermählt 27. Juni 1725. † 27. Juli 1785 als Wittwe Albert Wolfgangs von Lippe-Schaumburg.	Eleonore Wilhelmine geb. 7. Mai 1698. † 31. August 1744. Gemahl: 1. Friedrich Erdmann v. Sachsen-Merseburg, geb. 20. September 1691, vermählt 15. Febr. 1715. † 2. April 1714. 2. Ernst August I. von Weimar, geb. 19. April 1688, vermählt 21. Januar 1716. † 19. Januar 1748 als Gemahl Sophie Charlotte Albertinens v. Baireuth.	AUGUST (LUDWIG) geb. 9. Juni 1697. † 6. August 1755. Gemahlin: 1. Wilhelmine Louise, Tochter Christian Ludwigs von Wuthenau auf Gliesnitz und Boldegräin von Warnsdorff seit 18. November 1721, geb. 4. Decbr. 1700, vermählt 25. Jan. 1722. † 15. Jan. 1725. 2. (Christiane) Johanne) Emilie, Tochter Erdmanns II. v. Promnitz zu Sorau, geb. 15. Sept. 1708, vermählt 14. Jan. 1726. † 29. Febr. 1732. 3. Anna (Friederike) von Pennartz, der zweiten Gemahlin Schwedens, geb. 30. Mai 1711, vermählt 20. Nov. 1735. † 31. März 1750. (s. folgende Tafel.)	Gisela Agnes geb. 24. Juli, † 2. Sept. 1698.	Christiane Charlotte geb. 12. Januar 1702. † 27. Januar 1745.

(Gisela) Agnes geb. 21. Sept. 1722. † 28. April 1756. Gemahl: Leopold (Max) von Dessau, geb. 1700, vermählt 25. Mai 1737. † 16. December 1751.	Emanuel Ludwig geb. 12. Sept. 1726. † 17. August 1778.	Leopoldine Charlotte geb. 3. Sept. 1727. † 1728.

Digitized by Google

August (Ludwig) von Anhalt zu Cöthen † 1755. (laut vorstehender Tafel.)

Gisela (Henriette) geb. laut Notif. 16. Decbr. 1722. †laut Notif. 16. Decbr. 1728.

Agnes (Leopoldine) geb. 31. Mai 1724. † 26. Juli 1796.

Agnes geb. 5. December 1726. † 2. October 1790. Gemahl: Heinrich Ernst von Stolberg-Wernigerode, Wittwe Maria Elisabeth's von Pennsilz, geb. 7. December 1716, vermählt 12. Juli 1742. † 24. October 1778.

Friedrich (August) geb. 1. Novbr. 1727. † 26. Jan. 1729.

Johanne (Wilhelmine) geb. 4. Nov. 1728. † 17. Januar 1786. Gemahl: Carl von Carolath-Beuthen, geb. 11. November 1716, vermählt 12. December 1749. † 23. Februar 1791.

CARL (GEORG LUDWIG) Erdmann von Pless geb. 25. Octbr. 1731. † 12. Decbr. 1797. Gemahl: Louise(Auroline) Tochter Friedrichs von Hedwig-Ostkirchen, geb. 5. März 1749, vermählt 25. Juli 1765. † 30. März 1812.

(Friedrich) Erdmann von Pless geb. 26. Octbr. 1731. † 12. Decbr. 1797. Gemahl: Louise(Auroline)Auguste, Tochter Friedrichs von Hedwig-Ostkirchen, geb. 5. März 1749, vermählt 25. Juli 1765. † 30. März 1812.

Charlotte geb. 25. August 1723. † 2. Sept. 1776. "

Marie (Magdalene Benedicte) geb. 22. März 1720, wurde Canonissin an Gandersheim, † 7. Novbr. 1785.

Friederike geb. 8. Januar 1707, †8. Februar 1708.

AUGUST (CHRISTIAN FRIEDRICH) geb. 16. Nov. 1769, † 5. Mai 1812. Gemahl: Louise, Tochter Friederike, Tochter Friedrich Augusts von Mecklenburg-Strelitz, geb. 30. August 1772, geschieden 1803. † 26. August 1821.

Carl (Wilhelm) geb. 5. Januar 1771, † 8. Novbr. 1783.

Louise (Friederike) geb. 30. August 1772. † 26. Decbr. 1775.

Ludwig geb. 25. September 1778. † 16. September 1802. Gemahl: Louise, Tochter Ludwig's v. Hessen-Darmstadt, geb. 16. Jan. 1779, vermählt 27. Juli 1800, † 18. April 1811.

Friederike (Wilhelmine) geb. 7. Sept. 1780. † 21. Juli 1781.

(Emanuel) Ernst (Erdmann) geb. 9. Januar 1708. † 4. Juni 1808.

FERDINAND geb. 25. Juni 1769, erbt Cöthen 1818, † 22. Aug. 1830. Gemahl: 1. Louise, Tochter Friedrichs v. Holstein-Sonderburg-Beck, geb. 29. Sept. 1765, vermählt 20. Aug. und † 24. Nov. 1803. 2. Julie v. Brandenburg, natürliche Tochter Friedrich Wilhelm II. von Preussen, geb. 4. Januar 1795, vermählt 20. Mai 1816. † 27. Jan. 1848.

Anna (Amalie) geb. 20. Mai 1776. † 1. Novbr. 1805. Gemahl: Hans Heinrich VI. von Hochberg-Fürstenstein, geb. 22. April 1768, vermählt 20. Mai 1791, † 7. Mai 1833.

Benedicte geb. 14. Juli 1771. † 4. Febr. 1772.

Christiane geb. 8. Februar 1774. † 29. Juli 1785.

Georg geb. 25. Mai 1776. † 29. Juli 1777.

HEINRICH geb. 20. Juli 1778. † 23. Novbr. 1812. Gemahl: Auguste, Tochter Heinrich XLIV. v. Reuss-Köstritz, geb. 3. Aug. 1784, verm. 19. Mai 1949, † 13. Juli 1855.

(Christian) Friedrich geb. 15. Novbr. 1780. † 20. August 1845.

Ludwig v. Pless geb. 16. Aug. 1785, † 5. Novbr. 1841.

HANS HEINRICH X.
geb. 2. December 1906, erbt 1847 Pless und wird zum Fürsten erhoben 15. Oct. 1856. † 26. December 1855.
(Von ihm stammen die jetzigen Fürsten von Pless und Grafen von Hochberg.)

Rudolph von Anhalt zu Zerbst † 1621. (laut Tafel VIII.)

Dorothee geb. 25. Sept. 1607, † 26. Sept. 1634. Gemahl: August von Braunschweig, Wittwe Clara Mathesa von Pommern, geb. 16. April 1579, vermählt 26. October 1602, † 17. September 1666 als Gemahl Sophie Elisabeths von Mecklenburg-Güstrow.

Eleonore geb. 1606. † 2. November 1681. Gemahl: Friedrich von Holstein-Sonderburg-Norburg, Wittwer Julianens von Lauenburg, geb. 26. Novbr. 1581, vermählt 5. Febr. 1632. † 22. Juli 1658.

Todte Primessin.

Todtes Kind geb. 16. Octbr. 1609.

Elisabeth geb. 1. Decbr. 1617. † 3. Juni 1650.

JOHANN geb. 24. März 1621, erbt Zerbst im Juni 1667. † 4. Juli 1667. Gem.: Sophie Augusta, Tochter Friedrich III. v. Holstein-Gottorp, geb. 5. Decbr. 1630, vermählt 16. September 1686, † 12. December 1686.

Johann Friedrich geb. $^{10}/_{20}$. Oct. 1596. † 13. März 1651.

Georg Adolph geb. 2. Septbr. 1634. † 26. Febr. 1652.

Johann Adolph geb. 2. Decbr. 1654. † 19. März 1726.

Joachim Ernst geb. 20. Juli 1632. † 4. Juni 1658.

Magdalene Sophie geb. 01. Octbr. 1636. † 30. März 1659.

Friedrich geb. 11. Juli $^{1}/_{20}$ Nov. 1640.

Hedwig Marie geb. 30. Jan., † 30. Juni 1662.

Todte Primessin geb. 12. Februar 1664.

Albert geb. und † 12. Febr. 1665.

August geb. 2. Aug. 1666, † 9. April 1667.

CARL WILHELM geb. $^{20}/_{30}$. October 1652, † 3. November 1718. Gemahlin: Sophia, Tochter Augusts von Sachsen-Weissenfels, geb. 23. Juni 1654, vermählt 18. Juni 1676, † 24. März 1724.

Anton Günther geb. 11. November 1653, † 10. December 1714. Gemahlin: Auguste Antonie, Tochter Georg John von Bilterstein, „Madame Glitterdorf", geb. im Dec. 1638, vermählt 1. Jan. 1765, † 27. Dec. 1726.

Johann Ludwig zu Dornburg geb. 4. Mai 1626, † 1. November 1704. Gemahlin: Christine Eleonore, Tochter Georg Volrads von Zentsch, geb. 5. Juni 1635, vermählt 21. Juli 1682, Reichsfreiin seit 7. Januar 1698. † 17. Mai 1699.

Sophie Auguste geb. 9. März 1662. † 14. September 1694. Gemahl: Johann Ernst von Sachsen-Weimar, geb. 22. Juni 1664, vermählt 11. October 1686, † 10. Juni 1707 als Stammhl Charlottens von Hessen-Homburg.

JOHANN AUGUST geb. 29. Juli 1677, † 7. November 1742. Gemahlin: 1. Friederike, Tochter Friedrich I. v. Sachsen-Gotha, geb. 24. März 1675, verm. 25. Mai 1702, † 28. Mai 1705. 2. Hedwig Friederike, Tochter Friedrich Ferdinands von Wirtemberg-Weiltingen, geb. 18. October 1691, vermählt 8. October 1715. † 14. August 1722.

CARL geb. 11. November 1668, † 2. Septbr. 1693.

Magdalene Auguste geb. 12. Oct. 1679, † 11. Oct. 1740. Gemahl: Friedrich II. von Sachsen-Gotha, geb. 28. Juli 1676, vermählt 7. Juni 1696. † 23. März 1732.

CHRISTIAN AUGUST geb. 29. November 1690. † 16. März 1747. Gemahlin: Johanne (Elisabeth), Tochter Christian Augusts von Holstein-Gottorp, geb. 24. Oct. 1712, vermählt 8. Nov. 1737. † 30. Mai 1760.

Christian Ludwig geb. 5. Novbr. 1691, † 20. October 1710.

Sophie Christiane geb. 16. Decbr. 1692, † 5. Mai 1747.

Johann Ludwig geb. 12. Juni 1688, † 5. Novbr. 1746.

Johann August geb. 31. Decbr. 1690, † 22. August 1709.

Johanne Auguste geb. 15. Mai 1694. † 11. Juni 1704.

Johann Friedrich geb. 14. Juli 1695. † 11. Mai 1742. Gemahlin: Caetana von Sperling. † 17. December 1742.

Sophie Auguste Friederike (Catharina II. Alexiewna von Russland) geb. $^{2}/_{21}$ April 1729. † $^{6}/_{17}$ Novbr. 1796. Gemahl: Peter III. von Russland, geb. $^{21}/_{10}$ Februar 1728, vermählt $^{21}/_{1}$ August 1745, † $^{7}/_{18}$. Juli 1762.

Wilhelm Christian Friedrich geb. 17. Novbr. 1730, † 27. August 1742.

FRIEDRICH AUGUST geb. 8. August 1734. † 3. März 1793. Gemahlin: 1. Caroline, Tochter von Max von Hessen-Cassel, geb. 16. Mai 1732, vermählt 12. November 1753. † 22. Mai 1759. 2. Friederike, Tochter Victor Friedrichs zu Bernburg, geb. 1744, vermählt 27. Mai 1766. † 12. April 1827.

Auguste geb. 1. Novbr., † 24. November 1736.

Elisabeth geb. 17. Juni 1742, † 5. März 1745.

Digitized by Google

BADEN.

Die Markgrafen etc. von Baden werden fast allgemein für einen Seitenzweig des (1740) erloschenen Hauses Habsburg gehalten, doch fehlt bis jetzt jeder gewisse Zusammenhang dieser Geschlechter. Als erster Ahnherr des Hauses, über welchen man erst mit Berthold I. volle urkundliche Gewissheit erhält, gilt (vergl. Fickler „Berthold der Bärtige“; doch vergleiche auch Leichtlen „die Zähringer“, Bader „wahrer Ursprung Badens“):

Birthilo, welcher als Graf im Breisgau 21. Februar 962 bis 29. December 995 vorkommt.
Gemahlin: Bertha, Tochter Friedrich's von Büren, des Ahnherrn der Hohenstaufen.

Berthold oder Bezelin genannt von Villingen
erscheint als Gaugraf im Thurgau 997 u. 38, erhält für das von Bm gegründete Villingen 29. März 999 das Marktrecht, dasselbe noch für Salzburg 25. Juni 1003, erscheint 1001–40 als Gaugraf im Breisgau u. 1036 in Orleans u. ark. noch 1020, u. ist wahrscheinlich Gem. einer Kelchestter Landrich im Thurgau. Ob wohl der hier identisch ist mit Bezelin, welcher laut Necrol. des Domstiftes zu Strassburg 15. Juli stirbt?

Gebhard
erscheint mit dem Bruder urkundl. 28. März 1008 und ist nach Fickler „Berthold der Bärtige“ pag. 140 der Ahnherr der Grafen von Nellenburg, welche gegen Ende des 12. Jahrh. erloschen sind.

Berthold I. von Zähringen
erhält vom Kaiser Heinrich III. die Anwartschaft auf das Herzogthum Schwaben, stimmt deshalb um 1048 den Titel eines Herzogs an und war 1050 bis 25. Dec. 1077 Herzog von Ch'ruthen, † 6. Nov. 1078. Gemahlin: 1. Richen (nach gewöhnlicher Annahme Tochter Adalbero's v. Chrüthen, nach Fickler Tochter Hermanns II. v. Schwaben, nach Moritz „Stammreihe u. Geschichte d. Grafen v. Salzburg“ Tochter Ernst II. v. Schwaben und geb. um 1023, nach Pfeffel Tochter Friedrich's v. Castell), vermählt im November 1045, † um 1072.
2. Baudrix, Tochter Ludwig I. v. Mompelgard, † 26. October 1092.

Hermann
ark. schon 1050, † 26. April 1074 zu Clugny. Gemahlin: Judith, vermutl. Tochter Albert I. v. Kalw im Ugau u. Erbin der baldachum u. bakanagischen Besitzungen, † 27. Sept. 1091.

HERMANN I. (II.)
erscheint bereits 1042 als „v. Baden“, nannte sich bald darauf bald Markgraf, † 7. Octbr. 1130. Gemahlin: Judith, vermuthlich Tochter Berthold II. v. Hohenburg, † 7. Oct. 1121.
(Nachkommen s. folgende Tafel.)

Berthold II.
† 3. Mai 1122, wurde laut Urkunde 18. Febr. 1122 (cod. 1123 St. non.) begraben, Gem.: Sophie, Tochter Heinrich's IX. v. Baiern, † als Wittwe Leopolds v. Steiermark 10. Juni 1145.

Berthold
† 1122.

Elise
angeblich vermählt mit Berthold von Este.

Agnes
Gemahlin: † 8. Jan. 1152. Gem: Clemens Gr. Cieroff'sd'n v. Nassau, vermählt 1123, † 28. Dec. 1150.

Conrad
bald nach 1111.

Rudolph
Herzog von Burgund, † 1065.

Petrissa
Gemahlin: Friedrich v. Pfirt, † nach Ostern 1160 als Gemahlin des Stephanus von Vaudemont.

Luitgard
† vor 1125. Gemahlin: Gottfried v. Kalw, Pfalzgraf am Rhein, † 20. Jan. 1129.

Judith
† 5. August. Gemahl: Ulrich von Lamarchingen (urkundlich 1131–56), † 5. October.

Bertha. Adelheid † 30. März, waren Nonnen zu Zwiefalten.

Berthold III.
† 13. August, wurde laut Urkunde 18. Febr. 1122 (cod. 1123 St. non.) begraben, Gem.: Sophie, Tochter Heinrich's IX. v. Baiern, † als Wittwe Leopolds v. Steiermark 10. Juni 1145.

Berthold
† 1122.

Elise
angeblich vermählt mit Berthold von Este.

Otto
erscheint urk. 1. Nov. 1166 bis 13. Sept. 1172 als Bischof zu Constanz, † 5. August 1174, doch lebte noch zu Ostern 1171, als er mündlich Herzog Conrads Sohn war.

Clementia
† 1170. Gem.: 1. Heinrich der Löwe von Braunschweig, Herzog von Sachsen und Baiern, geb. 1129, vermählt im März 1142, geschieden 25. Nov. 1162, † 6. August 1195 als Wittwer Mathildens von England.

ALBERT I.
Hugo
von Ungarn lebt noch 1191, vielleicht noch 1196.

Conrad
† vor 1241.

Berthold
Bischof zu Lüttich seit 1167, † 5. Aug. 1191.

Rudolph
lebt noch 1152.

Berthold IV.
† 1. Mai 1186. Gem.: Hedwig, Tochter Hermann's v. Frohburg, aus dem Buchgau in der Schweiz.

Conrad
† angeblich vermählt mit Eon. Este.

Anna
Gemahl: Ulrich von Kyburg, † nach 1228.

Hedwig
† 30. April 1200. Gemahl: Albert IV. d. Weise von Habsburg, verm. vor 1217, † 15. Dec. wohl 1239.

Rudolph I.
von Denkendorf, † 1231.
(Von ihm das 1240 erloschene Haus Habsburg in Oesterreich.)

Agnes
Erbin v. Freiburg etc. † 10. Mai 1235. Gem.: Egeno IV. (I.) v. Urach, verm. gegen 1181, † nach geblieb 1236. (Von ihnen die Grafen v. Freiburg u. die Grafen etc. von Fürstenberg.)

Berthold V.
† 14. Febr. 1218. Gemahlin: 1. Ida, Tochter des Pfalzgrafen v. Tübingen, † 1. Mai 1210. 2. Clementie, Tochter Graf Stephan III. von Burgund, vermählt 1. . . , wird im August 1235 aus der Gefangenschaft des Grafen v. Urach befreit.

Conrad
geb. 1205, † angeblich 1217.

Berthold
geb. 1210, † angeblich 1217.

Ein Albert (wohl also II.) angeblich 1215.

Conrad und **Berthold** dieses der Decke schon 1212.
† vor 1241. (Berthold wird nach 11. März 1222 Bischof zu Strassburg und † 29. Oct. 1244.)

Ludwig von Teck erkundlich 1249 und 51, vielleicht noch 1256.
(s. folgende Tafel.)

Anmerkungen. 1. Vorstehende Genealogie der Herzöge v. Teck ist meist entlehnt aus Stälin „wirtemberg. Geschichte“, welcher sie nach Urkunden zusammengestellt hat, doch finden sich noch Glieder dieses Geschlechtes, welche dem Hauptstamme einzureihen; über Nachweis fehlt, so z. B. Ulrich v. Teck (vergl. *Sudendorf* II. 212) Abt zu St. Blasien bei Villingen seit 1302, † 1324; Agnes, vermählt seit 1296 mit Johann v. Aarberg, † 1323 als Gemahlin Theobalds v. Lechenwalde; Agnes seit 1340 Gemahlin und vor 10. Aug. 1366 Wittwe Wilhelms v. Kirchberg (eine Tochter dieser Ehe Gräfin Ulrich IV. v. Matsch ertingt Anfall an der Grafschaft Kirchberg in Schwaben, in dessen Folge sich die Nachkommen Grafen v. Kirchberg nennen und 23. April 1503 im Mannesstamme erlöschen), z. B. Sept. 1384 und war vielleicht in zweiter Ehe an Eberhard v. Waldburg verheirathet; Elisabeth „Nachon die Deck“ Gemahlin Gottfried's v. Zimmern in der Mitte des 14. Jahrhunderts; eine Gräfin v. Teck wahrscheinlich vermählt an Conrad II. v. Hohenlohe (er wird urkundl. 8. März 1276), denn der Sohn schreibt sich „genannt v. Teck“, urkundlich 6. Mai 1290.

2. Stälin (vergl. genannten Werk II. p. 292. Anm. 4) verscheert, sich auf einen englischen Ursprung hierfür stützend, Berthold IV. habe nur eine Schwester „Clementia“ gehabt, welche in erster Ehe Heinrich den Löwen, in zweiter Rumbert III. v. Savoien gehabt habe. Stälin's Meinung theilt Cohn in seinen genealogischen Tabellen, indem er Germana einfach durch „Schwester“ Berthold's IV. zählen läßt; allein dieser Ansicht würde entgegen stehen, dass sich Humbert schon 1152 verheirathete, wo Clementia noch mit Heinrich in der Ehe lebte, deshalb ist hier oben von Stälin's Berichtigung ganz abgesehen worden, um hat man geglaubt, den Leser dieser Tabellen darauf aufmerksam machen zu müssen.

3. Nach Tschudi *„chronicon helveticum“* Th. I. p. 116 ff. stirbt die Mutter (nach einigen Schriftstellern Mathilde von Vohburg) von Berthold V. Kindern 1219 und Herzog Berthold verheirathet sich 1212 an eine Gräfin v. Kyburg (Fickler's statt Clementia v. Burgund), welche ihre Stiefkinder vergiftete, doch vergleiche über die Widerlegung dieses Märchens, wie auch über das zweifelhafte Dasein jener Mathilde, *Walther „Prüfung von Aussetzung des ächtig. Stammes durch Vergiftung meiner Söhne Berthold V.“*

4. Ueber die Gemahlinnen Hermann I. und II. von Baden vergl. Bader „wahrer Ursprung Badens“ p. 19, 55 und 56.

Digitized by Google

Ludwig von Teck urkundlich 1249 und 51, vielleicht auch 1258. (laut vorstehender Tafel.)

Ludwig II. wird 24. Decbr. 1282 begraben. Gemahlin: Luitgard, Tochter Heinrich's von Burgau, † vor 14. Mai 1295 als Gemahlin Conrad's von Landau.

Hermann I. urkundlich 1269—89.

Conrad II. † vor 1. Mai 1292. Gem: N, Tochter Simons von Zweibrücken zu Eberstein, † vor Dec. 1296.

Anna Gem: Diepold von Aichelberg, † vor 7. März 1270.

Kinder Ludwig's II.:

Ludwig III. † 20. Jun. 1304.

??? **Hermann** zu Oberndorf und Schilta. † vor 19. Juni 1363. Gemahlin: Anna, Tochter Ulrich's von Signau, Schwestertochter Bischof Berthold II. von Strassburg, Wittwe Conrad II. v. Freiburg, vermählt Jan. 1352. † nach 30. März 1368.

Agnes † 7. März 1296. Gemahl: Conrad von Lichtenberg, lt. Ehebered. vom 19. Juli 1283 verm. vor 21. Oct. e. a. † 26. Februar 1294.

Johann Bischof zu Strassburg, seit 2. December 1353. † 13. Sept. 1365.

Hermann II. † zwisch. 20. Dec. 1313 u. 17. April 1314. Gem: Beatrix (ob von Gröningen?), lt. Urk. vom 12. Juli 1302.

Kinder Hermann's II.:

Ludwig V. † zwischen 22. Juni 1347 u. 1352. Gem: N als Wittwe 1352.

Hermann IV. lebt noch 17. April 1314.

Lutzmann † zwisch. 1326 u. 18. Juni 1336. Gem: Elisabeth v. Frohburg, lt. Urkunde v. 31. Jan. 1323.

Friedrich II. † vor 6. Novbr. 1343. Gem: Anna, Tochter Wilhelms von Montfort-Tettnang, lt. Urk. vom 18. Juni 1336.

Beatrix war Nonne zu Rotenmünster, lt. Urk. v. 20. Dec. 1313.

Kinder Ludwig's V.:

Friedrich III. ? Conrad IV. Vetter, urkundlich 22. April 1358, lebt noch 1371.

Beatrix lebt noch 16. Oct. 1371. Gemahl: Reinold v. Ursllingen, verm. wohl zwischen 1343 u. 47. † nach 16. Octbr. 1371.

Kinder Conrad's II.:

Simon † 5. März 1316. Gem: Agnes, Tochter Ulrichs v. Helfenstein, „Herzogin von Helmingen," † nach 7. Aug. 1334.

Conrad III. † (ob 6. Apr.??) 1329. Gem: Adelheid, Tochter Heinrich's von Burgau, lt. Urk. v. 10. Spt. 1310, † als Gemahlin Conrad I. v. Gröningen.

Ludwig IV. war 1302 Kirchherr zu Owen, 1315—17 Propst zu Boll, später Kirchherr zu Kirchheim, res. 13.. † 28. Jan. 1334. Gem: Margarethe von Truhendingen, lt. Urk. vom 2. Febr. 1322.

Friedrich I. † um 1302, wohl vor 10. Febr. 1303.

wahrscheinlich:

Conrad IV. † 4. Sept. 1352. Gemahlin: Agnes, Tochter Rudolph II. v. Hohenberg-Haigerloch, † 5. Juni 1366.

Simon II. lebt noch 9. Dec. 1346 und 10. Sept. 1347.

??? **Uda** war 1. Juli 1358 Acht. zu Zimmern.

Friedrich IV. † zwischen 25. März 1390 u. 17. Jan. 1391. Gem: Anna, Tochter Ulrich XI. v. Helfenstein, verm. vor 17. März 1352. † 1392.

Kinder Friedrich's IV.:

Conrad V. geb. 5. Mai 1361. † 1386. Gem: Viridis, Tocht. Aldobrandino III. v. Este, geb. 23. Apr. 1354, verm. 1377, † 20. Aug. 1400.

Friedrich V. † 4. August 1411.

Ulrich der Schöne † Aug. 1432. Gem: 1. Anna, Tochter Casimir III. von Polen, Wittwe Wilhelms von Cilly, vermählt nach 1402 u. vor 29. Sept. 1411. † 1425. 2. Ursula, Tochter Bernhard I. v. Baden, Wittwe Gottfried VIII. v. Ziegenhain, verm. 1426, † 24. März 1429.

Georg wurde 1383 Augustinerprior zu Mindelheim und lebt noch 30. Mai 1391.

Ludwig wurde 6. Juli 1412 Patriarch zu Aquileja u. † 19. Aug. 1439.

Elisabeth † jung.

Beatrix † wohl nach 1406. Gemahl: Friedrich von Helfenstein, verm. wohl zw. 1370 bis 80, † wohl nach 1406.

Agnes † 1386. Gemahl: Heinrich IV. v. Werdenberg, vermählt um 1370. † 23. Aug. 1388.

Margarethe † ungebl. 1384. Gem: Friedrich III. v. Ortenburg, verm. um 1370, † 29. März 1420.

Uda † nach 1. Jan. 1400. Gem: Johann I. v. Wertheim, Wittwer Margarethens v. Rheineck, verm. vor 1391. † 23. Juni 1407.

Irmgard † 1432. Gem: Veit I. v. Rechberg, verm. zwisch. 1370—80, † 1416.

Anglesia Gem: Bartholomäus Scala zu Verona, † 21. März 1443.

Hermann I. (II.) von Baden † 1130. (laut vorstehender Tafel.)

HERMANN II. † 16. Jan. 1160. Gemahlin: Bertha (Tochter Matthäus I. von Lothringen?), urk. schon 1134.

Tochter Gemahl: Ulrich I. von Cärnthen, † 20. Oct. 1144.

Judith † 1162.

HERMANN III. † 13. September 1190 vor Accon. Gemahlin: Bertha von Tübingen, † 1190 (noch unerwiesen).

Kinder Hermann's III.:

HERMANN IV. von Baden, Erbe der dachsburgischen Güter vermöge der Heirath seiner Schwester, † 16. Januar 1242. Gemahlin: Irmgard von Braunschweig, Tochter Heinrichs von Pfalz, geb. 1203, vermählt vor Oct. 1224, † 24. Februar 1259. *(s. folgende Tafel.)*

Friedrich erscheint noch in einer Urk. Friedrich II. vom Jan. 1223 als Zeuge.

Heinrich I. v. Hochberg seit 1212. † 2. Juli 1231. Gem: Agnes (v. Habsburg?).

Gertrud † vor 2. Nov. 1226. Gem: Albert v. Dachsburg u. Graf v. Dachsburg, verm. um 1180, † 1211.

Kinder Heinrich's I.:

Heinrich II. wird 1289 deutscher Ritter und † nach 2. März 1297. Gemahlin: Anna (von Altena?), † nach 29. August 1285.

Ein Sohn † bald nach dem Vater.

Werner war 1232 Canonicus zu Zürich.

Kinder Heinrich's II.:

Tochter (ob Verena???) Gem: Egeno III. v. Fürstenberg-Haslach, laut Urk. vom 19. Jan. 1298, welcher nach 1321 stirbt.

Heinrich III. † 1330. Gemahlin: Agnes, Tochter Ulrichs v. Hohenberg, † 9. April 1310.

Agnes † vor 30. Sept. 1321. Gemahl: Walter von Reichenberg, verm. 1309.

Cunigunde und Elisabeth wurden 1284 Dominicaner-Nonnen zu Adelhausen bei Freiburg und † nach 5. April 1284.

Hermann wurde Johanniter-Ritter 1298 u. 1308 Grossprior in Deutschland, † 12. April 1321.

Rudolph I. v. Sausenberg † vor 10. Jan. 1314. Gemahlin: Agnes (vielleicht Tocht. Otto's) v. Röteln.

Friedrich erscheint mit Aeltern und Geschwistern 29. Aug. 1295 und ist wohl derselbe, welcher 23. Juni 1298 und 25. Juni 1299 als deutscher Ritter vorkommt.

Kinder Heinrich's III.:

Heinrich IV. † um 1369. Gem: Anna, Tocht. Burkard III. v. Üsenberg, † nach 12. Juli 1356.

Rudolph † 16. Mai 1343 als Johanniter-Ritter und Comthur zu Hohenrain.

Hermann Grossprior des deutschen Ordens in Deutschland seit 1356. † 25. April 1357.

Kinder Rudolph's I.:

Anna † 28. Februar 1331. Gemahl: Friedrich v. Freiburg, vermählt 1318, † zwischen 13. und 24. Dec. 1356 als Gemahl Helenens von Montfaucon.

Heinrich † nach 1318.

Rudolph II. † nach 1352. Gemahlin: Catharina, Tochter Ulrich's v. Thierstein, urkundlich zuerst wohl 11. Septbr. 1343, † 21. März 1385.

Otto † nach 1384. Gem: Elisabeth, Tochter Imer's v. Strassberg. † 19. Juli 1352.

Kinder Heinrich's IV.:

Otto I. † 9. Juli 1386. Gemahlin: Elisabeth, Tochter des Freiburger Bürgers Johann Malterer laut Eheberedung v. 12. Juli 1356. † 26. Juli.

Johann † 1411.

Cunigunde Gemahl: Ludwig von Ollers im Elsass. † 23. Juni 1425.

Hesso I. † 12. Mai 1410. Gemahlin: 1. Agnes, Tochter Heinrich's v. Geroldseck. 2. Margarethe, Tochter Conrads von Tübingen und Erbin v. Herrenberg, vermählt laut Heirathsabrede vom 20. April 1381, † nach 1. December 1399.

Rudolph III. geb. 1343. † 8. Februar 1428. Gemahlin: 1. Adelheid, Tochter Simons von Lichtenberg, geb. 1353, vermählt 1379, † 1386. 2. Anna, Tochter Egeno IV. von Freiburg, geb. 1371, vermählt zwischen 13. und 17. Febr. 1387, † nach 1427. *(s. folgende Tafel.)*

Kinder Otto's I.:

Emilie Gemahl: Johann von Coucy.

Zwei Söhne leben noch 1366.

Kinder Hesso's I.:

Anna Gemahl: Friedrich von Ortenburg.

Otto II. geb. 1388. † 1418.

Hesso II. † 13. Mai 1406.

Heinrich V. † vor 1399.

Margarethe Gemahl: Heinrich VII. von Leiningen, vermählt 1405.

Anmerkungen. 1. Ulrich VII. von Helfenstein († 1295), vergl. Kerler „Gesch. der Grafen v. Helfenstein", war in erster Ehe vermählt an Adelheid von Baden († vor 23. Mai 1291) und in zweiter an Margarethe von Hohenlohe.

2. Die Nachrichten über die Grafen von Wertheim sind meist entlehnt aus Aschbach „Gesch. der Grafen v. Wertheim".

Digitized by Google

Rudolph III. von Sausenberg † 1428. (laut vorstehender Tafel.)

Otto
geb. 8. März 1388, ward 2. Febr. 1411 bis 12. Novbr. 1434 Bischof v. Constanz, † 15. Novbr. 1451.

Verena
geb. 13. Decbr. 1392. Gemahlin: Heinrich V. v. Fürstenberg, vermählt 1413, † 16. Aug. 1441, nachdem er Anna v. Sponheim und Nellenburg und dann Elisa v. Lupfen geheirathet hatte.

Rudolph IV.
geb. 27. März 1395. † 26. April 1420.

Wilhelm
geb. 11. Juli 1406, resign. 21. Juni 1441, † nach 21. Mai 1473. Gemahlin: Elisabeth, Tochter Wilhelm von Montfort und Bregenz, Wittwe Eberhards v. Nellenburg, vermählt zwischen 1427 und 12. März 1424. † 4. Juni 1456.

Sigmund † 14..

Catharina, Margarethe, Agnes und Anna wurden Nonnen zu Sanct Clara zu Basel; drei davon † 1426.

Drei Söhne und eine Tochter † jung.

Rudolph V.
geb. 1450, wird im Testamente des Vaters vom 6. Juni 1465 als Verlobte Phillippa von Vinstingen erwähnt, und lebt noch 1486.

Wilhelm
† nach 1456. Gemahlin: Nicole v. Montfort.

Hugo
† 1445.

Ursula
† vor 26. April 1485. Gem.: 1. Jacob I. v. Waldburg-Scheer zu Friedberg, Wittwe Magdalenens v. Helmsberg, vermählt vor 18. Sept. 1468, † Sonntag n. Jubil 1469. 2. Ulrich v. Montfort, vermählt 1467, † 29. Sept. 1495.

Catharine
geb. 1452, † 8. September 1503. Gemahlin: Marie, Tochter Amadeus IX. von Savoien, vermählt Oktober 1476, lebt noch 1512 und † vielleicht 27. November, doch vergl. Anmerkung zu Susanna.

Philipp
geb. 1457, † 15. Aug. 1482.

Johanne
Erbin v. Neufchâtel und Rötteln, † 21. Sept. 1543. Gemahl: Ludwig I. v. Longueville, vermählt 3. Nov. 1504, † 1. Aug. 1516.

Wilhelm
geb. 14. . . † 15. Aug. 1482.

Hermann IV. von Baden † 1242. (laut vorstehender Tafel.)

Hermann V.
† 4. Oct. 1250. Gemahlin: Gertrud, Tochter Heinrich V. v. Ebrin von Oesterreich, geb. 1226, Wittwe Waldrav Heinrichs v. Böhmen, Markgrafen v. Mähren u. Herzogs v. Oesterreich, vermählt vor 14. Sept. 1248, † 24. April 1280 als geschl. Gemahlin Roman's von Russland, Prinzen von Halitz.

Mathilde
geb. 1230. Gemahl: Ulrich I. von Würtemberg, geb. 1226, vermählt vor 8. April 1251, † 25. Februar 1265 als Gem. der Agnes von Leuchtenberg.

Elisabeth
† 20. März . . . . Gem.: Ludwig II. v. Lichtenberg, † 12. Nov. 1266.

Sigibuch
wird 1262 Bisch. v. Speyer, † 12. Jun. 1284.

Friedrich I.
von Oesterreich" geb. 1249. † 28. Oct. 1268.

Agnes
geb. 1250. † 3. Jan. 1295. verm. 1268. † 27. Oct. 1289.

Gemahl: 1. Ulrich III. von Kärnthen, Wittwer der Gräfin Agnes von Bogenad. 2. Ulrich II. v. Heunburg, verm. im Winter 1270—71, † ang. 1308 u. per 13. Mai. e. d.

Conrad † 14. Febr. zwischen Sept. 1290 u. 14. Sept. 1291. Gem.: Clara, Tochter Rudolphs v. Klingen. † 21. März nach 14. Sept. 1297.

Rudolph III. † 2. Februar 1332. Gem: Jutta, Tocht. Berthold's v. Nürnberg, vermählt 1296. † 27. März 1337.

HERMANN VI. zu Alt-Eberstein. † 15. Juli 1291. Gem: Agnes, Tochter Friedrich's v. Truchendingen, vermählt 6. Oktober 1278, † 15. März nach 1301.

Adelheid † 8. Febr. wohl nach 1320. Gem: Eberhard Aebt. zu Lobenfeld 1920, gem. 15. März 1295, † 18. Aug. 1295.

Irmgard † 14. Febr. 1295. Gem: Adelbold, Tochter Otto II. v. Uebenstein, Wittwer Berthold's II. v. Strassberg, vermählt vor 27. Nov. 1287, † 17. Mai 1314.

Cunigunde † 25. Juli (vielleicht 1326). Gem: Friedrich der Ritter v. Hunbenstein, vermählt vor 20. Dec. 1291, † vor 22. Nov. 1326 u. ist August 1298.

Cunigunde † 2. Juli nach 30. Nov. 1315. Gem: Rudolph II. v. Wertheim, Wittwer Mathildens von Büren, vermählt 1288, † vor 15. Nov. 1306.

RUDOLPH IV. zu Pforzheim † 25. Juni 1348. Gem: 1. Luitgard, Tochter Philipp's von Bolanden, Wittwe (seit 1301) des österreichischen Grafen Albert von Löwenstein, verm. vor 27. Februar 1313, † 1324. 2. Marie, Tochter Friedrich I. v. Hettingen, Wittwe Rudolph V. von Habsburg u. Werner's von Homberg, verm. vor 1326, † 16. Juni 1369.

RUDOLPH HESSO von Baden † 17. Aug. 1335. Gem: Johanne, Tocht. Reinold v. Chiny u. Mompelgard, Wittwe Ulrich II. von Pfirt, verm. wohl vor 5. Juni 1326, † bald nach 1349 als Gem. Wilhelm II. v. Katzenellenbogen.

Hermann VIII. † als Gemahl dieser Tochter 1338.

Hermann VII. † 27. März 1327.

Jutta

FRIEDRICH II. zu Alt-Eberstein † 22. Juni 1333. Gemahlin: 1. Agnes, Schwester Engelhard's v. Weilnsberg, † 2. Mai 12.. 2. Adelhold v. Beuchlingen, † 18. August 1348.

Irmgard und Marie wurden Nonnen zu Lichtenthal.

Margarethe † 1. Sept. 1367. Gem: Friedrich III. zu Baden, † 2. Septbr. 1353.

Adelheid † vor 31. Dec. 1374. Gem: 1. Rudolph V. von Baden zu Pforzheim, vermählt 28. Juli 1348, † Aschermittwoch 1361. 2. Walram Herr v. Thürenberg, vermählt vor 1369.

Hermann IX. † 13. April 1353. Gem: Mathilde, Tochter Conrad's VI. von Vallingen, verm. vor 29. Mai 1332, † vor 25. April 1361 als Wittwe Friedrich's von Hohenzollern zu Eschberg.

Agnes ist wohl vor 25. Sept. 1353 Aebt. zu Lichtenthal geworden und † 8. März 1361.

RUDOLPH V. Wecker zu Pforzheim Gemahlin: Adelheid, Tochter Hesso's von Baden, vermählt vor 26. Juli 1348. † vor 24. Dezember 1374 als Gemahlin Walram's von Thürenberg.

Friedrich IV. und Rudolph VI. † vor dem Vater.

FRIEDRICH III. zu Baden † 38. August 1361. Gemahlin: Adelheid, Tochter Hesso's von Baden, vermählt vor 26. Juli 1348. † vor 24. Dezember 1374 als Gemahlin Walram's von Thürenstein.

Margarethe Gemahl: 1. Schalfried von Leiningen-Rixingen, vermählt 1361. † nach 1386. 2. Heinrich von Lützelstein, † 1394.

RUDOLPH VI. „der Lange"

† 20. März 1372. Gemahlin: Mathilde, Tochter Johann III. von Sponheim zu Starkenburg, vermählt nach 15. Juli 1346, † 1. November nach 1409. Vermöge dieser Heirath kam 1457 Vieles von Sponheim an Baden.

† 23. März. Gemahl: 1. Schalfried von Leiningen-Rixingen, vermählt 1361. † nach 1386. 2. Heinrich von Lützelstein, † 1394.

BERNHARD I. † 5. Mai 1431. Gemahlin: 1. Margarethe, Tochter Rudolphs V. Hachenberg zu Halgerloch, verlobt 15. Juni 1380, vermählt vor 14. April 1374, geschied. 1392, † 26. Febr. 1419 als Wittwe Hermann's v. Salz. 2. Anna, Tochter Ludwig XII. v. Oettingen, vermählt 1396, † 9. Novbr. 1436.

Rudolph † 1365.

Rudolph VII. † 1391 „Ao 50. Heinrich" (13. Januar).

Catharina Gemahlin: Johann von Lichtenberg.

Mathilde † 6. August 1424. Gemahl: Heinrich XIII. (XI.) von Hennberg zu Schleusingen, geb. 1350, vermählt 1372, † 26. Dec. 1405.

Anna geb. 15. März 1396. Gemahl: Ludwig VII. von Lichtenberg, vermählt 1409, † 26. Mai 1434.

Beatrix geb. 24. Juni 1400, † nach 27. Juni 1418. Gemahl: Emicho VII. v. Leiningen-Dachsburg, Wittwer Clara's v. Vinstingen, vermählt 1415, † nach 27. Juni 1418.

Mathilde geb. 11. November 1401, † 18. April 1407.

Margarethe geb. 25. Jan. 1404, † 7. Novbr. 1442. Gemahl: Adolph II. v. Nassau Wiesbaden, geb. 1386, vermählt 1418, † 26. Juli 1426.

Margarethe Gemahl: Friedrich der Streitbare, † 1457.

JACOB I. geb. 15. März 1407, † Sonnabend 15. Octbr. 1453. Gemahlin: Catharina, Tochter Carl I. von Lothringen, vermählt 1426, † 1. März 1503 *(s. folgende Tafel.)*

Agnes geb. 25. März 1408. Gemahl: Gerhard VII. von Holstein, geb. August 1404, vermählt Ende 1432, separirt 1435, † 24. August 1433.

Ursula geb. 25. October 1409, † 21. März 1429. Gemahl: 1. Gottfried VIII. v. Ziegenhain, vermählt 1422, † Freitag 8. März 1425. 2. Ulrich der Schöne von Teck, Wittwer Anna's v. Polen, verm. 1426, † Aug. 1432.

Bernhard II. geb. 31. Oct. 1412. † 21. Juli 1424.

Brigitte geb. 4. Jan. 1416. † als Nonne zu Pforzheim nach 1441.

Rudolph geb. 11. Juli 1417. † 1. August 1424.

Anmerkungen. 1. Nach Ladisl. Sundhemii (ref. Oeffele, scriptor. rer. boicar. P. II.) Collectaneen wird ein Rudolph von Baden (doch welcher?) Fastnacht (21. Februar) 1272 geboren.

2. Lehmann „Grafen v. Sponheim" sagt: Rudolph VI. habe sich 1356 zu Mathilde v. Spanheim vermählt, doch Sachs „Einleitung in d. Geschichte der Markgrafsch. Baden" II, 172, sagt, es sei schon 1346 bei Lebzeiten des Vaters geschehen.

3. Sachsenfüllen in seiner „Historia Zaringo-Badensis" kennt eine zweite Margarethe als Tochter Bernhard I. nicht.

Digitized by Google

Jacob I. von Baden † 1453. (laut vorstehender Tafel.)

Carl I.
† 24. Febr. 1475. Gem.: Catharina, Tochter Ernst I. v. Oesterreich, geb. um 1420, verm. Mitte 31. Oct. nächst v. 15. Jul. 1447, † 14. Sept. 1493.

Bernhard III.
geb. 1428.
†
12. Juli 1458.

Johann
geb. 9. Febr. 1430, wird Erzbischof v. Trier † 31. Juni 1456.

Margarethe
geb. 1431. † 21. Nov. 1457. Gemahl: Albert Achilles v. Brandenburg, geb. 24. Nov. 1414, vermählt 12. Nov. 1446, † 11. März 1486.

Georg
geb. 1433, wird Bischof von Metz 20. April 1458, † 11. Oct. 1484.

Marens
geb. 1435. † 1. Sept. 1476.

Mathilde
† als Aebtissin v. Kirchheim Chars 18. Apr. 1485.

Catharina
geb. 15. Jan. 1449, † wohl vor Herm. Gemahl: Georg v. Wertenberg-Sargans-Trochtelfingen, vermählt 15. Febr. 1464, † 12. Mai 1500.

Ursula
geb. 15. Mai 1450, † 5. Juli 1501. Gem.: Engelbert II. v. Nassau-Dietz, geb. 17. Mai 1451, vermählt 19. Decbr. 1468, † 21. Mai 1504.

Margarethe
geb. 20. Mai 1452, † 24. Juli 1486. Gem.: Engelbert II. v. Lichtenhal, † 15. Jan. 1486.

CHRISTOPH I.
geb. 13. Novbr. 1453, resigu. wohl nicht lange nach 1517, † 19. April 1527. Gemahlin: Cäcilie, Tochter Philipps jun. v. Küstenelbogen, geb. um 1453, vermählt 20. Juni 1468, † 15. August 1517.

Albert
geb.
25. Januar 1455.
† 23. Juli 1488.

Friedrich IV.
geb. 8. Juli 1458, war Bischof von Utrecht von 13. Mai 1486 bis 15. Mai 1516.
† 24. September 1517.

Otilie
geb. 6. Juni 1470.
†
als Nonne zu Pforzheim 1490.

Jacob
geb. 6. Juni 1471, wurde Erzbischof v. Trier 5. März 1503.
† 27. April 1511.

Marie
geb. 2. Juli 1475, Aebtiss. zu Lichtenthal, † 3. Jan. 1545.

Carl
geb. 31. Mai 1476. † 7. Decbr. 1536 als Domherr zu Trier u. Strassburg.

Christoph
geb. 21. Juli 1477, † 27. März 1509 als Domherr zu Strassburg.

Rudolph
geb. 16. Juni 1481. † als Custos zu Strassburg
25. Septbr. 1525.

Wolfgang
geb. 30. Mai 1484.
† 24. Juni 1527.

Johann
geb. 8. Juli 1486.
† 16. Nov. 1493.

Georg
geb. 1. Juli 1493.
†
1496.

BERNHARD IV.
zu Baden-Baden geb. 8. Nov. 1474, † 17. Sept. 1553. Gem.: Elisabeth, Tochter Friedrichs v. d. Pfalz, Wittwe Wilhelms III. v. Hessen, geb. 16. Nov. 1502, † 24. Juni 1527.

Philipp I.
zu Sponheim
geb. 8. Nov. 1479, † 17. Sept. 1533. Gemahlin: 1. Elisabeth, Tochter Friedrichs v. Brandenburg-Ansbach, geb. 20. März 1484, † 20. Sept. 1518. † 31. Mai 1518. 2. Ursula v. Rosenfeld, verm. 1518, † 26. Febr. 1538. 3. Anna Bonn . . . Hohenstein, † 6. Juni 1574. (s. folgende Tafel.)

ERNST von Durlach
geb. 7. Decbr. 1482, resign. Septbr. 1552. † 16. Juli 1553. Gemahlin: 1. Elisabeth, Tochter Friedrichs v. Brandenburg-Ansbach, geb. 20. März 1484, † 20. Sept. 1518.

Sibille
geb. 26. April 1485. † 10. Juli 1518. Gem.: Philipp III. v. Hanau-Lichtenberg, geb. 18. Oct. 1482, vermählt 24. Januar 1505. † 15. Mai 1538.

Rosine
geb. 5. März 1487. † 29. Oct. 1543. Gem.: 1. Franz (Wolfgang) v. Hohenstein, geb. 1483, † 1. Febr. 1519. 2. Johann von der Auen, † 29. October 1571.

Beatrix
geb. 29. Jan. 1492. † 4. April 1535. Gem.: 1. Johann II. v. Pfalz-Simmern, geb. 31. März 1492, vermählt 1508, † 18. Mai 1531 als Wittwe. 2. Marix Jacobi-mann von Oettingen.

BERNHARD V.
geb. 25. Juni 1517. † 16. November 1586. Gemahl: Wilhelm IV. von Nassau-Wiesbaden.

Jacobea
geb. 5. Juni 1567. † 16. November 1586. Gemahl: vermählt 3. October 1577. † 6. März 1580.

Philipp
geb. und †
1514.

Philipp Jacob
geb. 16.
† 11. Jun.
1543.

Marie Jaa
geb. und †
1516.

Johann Adam
geb. und †
1516.

Max Caspar
geb. und †
1549.

PHILIBERT
geb. 22. Jan. 1536. † 3. Oct. 1569. Gemahlin: Mathilde, Tochter Wilhelms IV. von Baiern, geb. 14. Juni 1532, vermählt 17. Januar 1557. † 2. Novbr. 1565.

Christoph II. von Rodemacher
geb. 26. Febr. 1537. † 2. Aug. 1575. Gemahlin: Cäcilie, Tochter Gustav I. von Schweden, geb. 6. Nov. 1540, vermählt 11. Nov. 1564. † 27. Jan. 1627.

Jacobea
geb. 16. Januar 1558.
† 2. Sept. 1597. Gemahl: Johann Wilhelm von Cleve, geb. 28. Mai 1562, vermählt 16. Juni 1585. † 1/12. März 1609 als Gemahl Antonians v. Lothringen.

Philipp II.
geb.
19. Februar
1559.
† 17. Juni
1588.

Anna Marie
geb. 10. Januar 1565. † 25. April 1583. Gemahl: Wilhelm v. Rosenberg, Wittwe Johanns von Lichtenberg, geb. 2. Septembers von Brandenburg, geb. 10. März 1535, verm. 27. Jan. 1579, † 31. Aug. 1592 als Oberm. Polyxeneus v. Bernstein.

Marie Salome
geb. 1. Februar 1562. † 30. April 1600. Gemahl: Georg Ludwig von Leiningen-Dagsburg, geb. 1558, vermählt 27. Nov. 1584. † 24. Mai 1613, nachdem er 2. Elisabeth v. Manderscheid und 3. Anna Ursula v. Lothringen geheirathet hatte.

Prinz
geb. und †
31. October
1565.

EDUARD Fortunatus
geb. 17. September 1565. † 26. Juni 1600.
Gemahlin: Marie, Tochter des Idems von Eycken, Oberverwers zu Brecht, vermählt 13. März 1581. † 21. April 1636.

Christoph Gustav
geb.
13. August 1566.
† 18. Januar 1600.

Philipp
geb. 15. August
1567.
† 6. Nov. 1620.

Carl
geb. Decbr.
7. März 1569.
† 1590.

Bernhard
geb. Decbr.
1570.
† Febr. 1571.

Johann Carl
geb. 1572.
† 29. Januar
1599.

(Anna)
Marie
Lucretia
geboren
1/10 April
1582.
†
12. Sept.
1654.

WILHELM von Baden
geb. 30. Juli 1593. † 22. Mai 1677. Gemahlin: 1. Catharina Belgica, Tochter Johann Georgs von Sulzbach-Neuburg, vermählt 18. Februar 1613, † 21. October) 1624. † 2. Juni 1640. 2. Magdalena, Tochter Ernsts von Oettingen-Katzenstein, geb. 1619, vermählt 1650. † 31. August 1688.

Hermann Fortunatus von Rodemacher
geb. 23. Januar 1595. † . . . Gemahlin: 1. Antonie (Elisabeth), Tochter Christophs von Criechingen, verwittwete Hohensax, vermählt 18. April 1627. † 2. Marie Sidonie, Tochter Philipps v. Falkenstein, und Wittwe Adam Philipps v. Cronenberg, † 1649.

Albert Carl
geb.
1598.
†
25. Juni
1636.

Carl Wilhelm
Eugen
geb. 1627.
† 1666.

Leopold
geb.
1628.
† 1655.

Marie Salome
geb. 1655. † 15. Aug. 1686. Gemahl: Philipp Christoph Freiherr v. Hohenzollern zu Hechingen, geb. 1601, vermählt 27. Nov. 1662. † 15. Jan. 1671.

Philipp
Balthasar
geb. 16. .
† 1662.

Eleonore Sophie
† 1660. Gem.: Johann Franz Desiderius v. Nassau-Siegen, Wittwer Johanne Charlotte v. Kolelgegg, geb. 1627, vermählt 1663. † 17. Decbr. 1699 als Gem. Isabelle Clara Eugenia, des Paget den Herm.

Isabella
Clara Eugenia
geb.
14. November
1630.
† 1633.

Catharine
Franzisca
geb. 15. November
1631.
† nls Nonne zu Besançon im August 1694.

Claudia
geb. 15. Mai
1632.
† jung.

Anna
Maria
geb. 9. Juli
1633.
† 30. März
1706.

Henriette
geb. 9. Juli
1634.
† jung.

Marie
geb. vor
† noch
7. August
1636.

Juliane
geb.
und †
1638.

Franz Wilhelm
geb. 5. März 1639. † 29. Oct. 1702. Gemahl: Ferdinans Angust von Lobkowitz, Wittwer Anna Franziska v. Nassau-Hadamar, geb. 1. April 1650, verm. 17. Juli 1680, † 3. Oct. 1715, heirathete 3. Marianna Philippina v. Althan u. 4. Marie Johanna v. Schwarzenberg.

Ferdinand Max
geb. 23. Sept. 1625. † 4. Nov. 1669. Gemahlin: Louise, Tochter von Thomas von Savoien-Carignan, geb. 1. Aug. 1621, verm. 13. Novbr. 1/19. März 1655, † 7. Juli 1689.

Leopold Wilhelm I.
geb. 16. Septbr. 1626. † 1. März 1671. Gemahlin: 1. Anna Sylvia v. Caretto, Tochter v. Millesimus, Wittwer Hermann Wenzels v. Caretin, verm. 1650, † 1661. 2. Maria Franziska, Tochter Egons, Fürsten v. Fürstenberg-Heiligenberg, Wittwe Wolfgang Wilhelms v. Pfalz, geb. 18. Mai 1632, vermählt 23. Februar 1666, † 7. März 1702.

Philipp
Christoph
geb.
25/26. August
1629.
† 27. Novbr.
1668 als
Domherr
zu Köln und
Constanz.

Wilhelm
Christoph
geb.
12. Februar 1628.
† 25. August 1662
als
Domherr
zu Köln und
Constanz.

Hermann
geb.
12. Febr.
1628.
† 2. Octbr.
1691.

Bernhard
geb.
22. Octbr.
1629.
† 1643.

Franz
geb. n.
Weihn.
1627.

Philipp
geb.
30. April
1632.
† 6. Juli
1655.

Carl
Bernhard
geb.
14. Jan.
1638.
† 1678.

LUDWIG WILHELM
geb. 8/18. April 1655. † 4. Jan. 1707. Gem.: Franziska Sibille Augusta, Tochter von Julius Franz Lüneburg, geb. 21/31. Jan. 1675, verm. 21/31. März 1690, † 10. Juli 1733. (s. folg. Tafel.)

Leopold Wilhelm II.
geb.
20. Januar 1667.
† 11. April 1716.

Prinz
geb. und †
26. Januar
1667.

Carl Friedrich
Ferdinand
geb. 1668.
† 14. Sept. 1669.

Henriette, Anna
und
Catharina Franziska
† jung.

Anmerkungen. 1. Die Jahrgeschichten des Landes vergl. Mone „Quellensammt. der badischen Landesgesch." B. III. p. 584) besagen, dass Carl I. *in dominico 36. Margarethae* einen Hochzeit gehalten habe, mit welcher Zeitbestimmung wohl Benning nach Margarethe (d. r. 16. Juli) gemeint sein dürfte, da im Jahre 1441 keiner der beiden Margarethentage auf Sonntag fiel.

2. Ueber die Markgrafen etc. v. Baden vergl. auch „*Tabellen genealog. des illustr. maisons de Lorraine, Marguerite et Grands ducs de Baden*"; Nachs „Einleitung in d. Gesch. der Markgrafsch. Baden".

3. Nach Lacomblets „Urkundenbuch f. d. Niederrhein" B. IV. Einleitung p. XXII. ist die Vermählung der ungleichlichen Jacobea mit dem Herzoge von Cleve erst. 18. Juni 1585 gefeiert worden.

4. In der Klosterkirche zu Engelspforte (vergl. Annalen f. Hesch. d. Niederrheins Jahrg. I. Heft II. p. 150) befanden sich früher mehrere Grabsteine, darunter der eines Markgrafen Wilhelm Fraun († 1656) von Baden. Wessen Sohn war er???

Digitized by Google

Ludwig Wilhelm von Baden † 1707. (laut vorstehender Tafel.)

Leopold Wilhelm geb. 29. Nov. 1695. † 19. Mai 1696.

Charlotte geb. 7. August 1696. † 16. Jan. 1705. ∞

Carl Joseph geb. 30. Sept. 1697. † 9. März 1703.

(Marianna) Wilhelmine geb. 14. Aug. 1700. † 16. Mai 1702. ∞

Louise geb. 8. Mai 1701. † 23. Sept. 1707.

LUDWIG GEORG geb. 7. Juni 1702. † 22. Octbr. 1761. Gem: 1. Maria Anna, Tochter von Adam Franz v. Schwanzenberg, geb. 25. Dec. 1706, vermh. 18. März 1721. † 12. Januar 1755. 2. Maria Anna, Tochter Carl Alberts v. Baiern, geb. 7. Aug. 1724, vermählt *p. p.* 16. geschr. 20. Juli 1755. † 7. Mai 1776.

Wilhelm Georg Simpert geb. 5. Septbr. 1703. † 16. Febr. 1709.

Auguste (Marie Johanne) geb. 10. Novbr. 1704. † 9. Aug. 1726. Gem: Ludwig v. Orleans, geb. 4. Aug. 1703, vermählt *p. p.* 18. Juni, gera. 15. Juli 1724. † 4. Febr. 1752.

August (Georg) geb. 14. Jan. 1706. † 21. Oct. 1771. Gem: Marie Victorie, Tochter Leopolds v. Arenberg, geb. 26. October 1714, vermh. 7. December 1735. † 13. April 1790.

Elisabeth geb. 16. März 1725. † 7. Jan. 1780. Gem: Michael Wenzel von Althan, schlesischer Linie, geb. 27. Juli 1713, verm. 2. Februar 1750, † als Wittwer Marie Aloysens von Rechbach.

Carl Ludwig Damian geb. 25. August 1728. † 6. Juli 1734.

Ludwig Georg (Bernhard) geb. 11. August 1736. † 11. März 1737.

Ernst von Baden-Durlach † 1553. (laut vorstehender Tafel.)

Albert geb. Juli 1511. † 12. Decbr. v. Hohenzollern, geb. 1516, verm. in. Heinrichstrapp von 4. Jan. 1537. † 8. März 1576. 1542.

Anna geb. April 1514. † nach 1541. Gem: Carl I. v. Würtemberg, geb. 11. Novbr. 1529. † 3. Juni 1569.

Amalie geb. Octbr. 1513. † 1564. Gemahl: Ludwig v. Löwenstein, geb. 22. August 1528, verm. 1561. † 5. Juni 1569.

Marie Jacobäa geb. im Oct. 1514. † 1592. Gemahl: Wolfgang II. von Barby, Wittwer v. Elisabethe von Anhalt, 2. Anna's v. Mansfeld, geb. 21. Dec. 1531, verm. 15. Februar 1557. † 23. März 1613 als Gem. Ellisens von Cummerstadt.

Marse kind Cleophe geb. Sept. 1515. † 1549. Gemahl: Wilhelm von Sulz, geb. 1548.

Elisabeth geb. 29. Mai 1516. † 8. Mai 1568. Gem: 1. Ludwig v. Salamanca zu Grumbarg. Wittwer der schwäbischen Gräfin Elisabeth v. Eberstein, vermählt 1535. † 1540. 2. Conrad v. Castell, geb. 19. Juli 1520, verm. 1544. † 8. Juli 1571.

Bernhard geb. Febr. 1517. † 1562. 30. Januar 1553.

Elisabeth geb. Octbr. 1518 (ob nonnulos bemerket) † 1571. Gemahl: Wolfgang v. Stolberg, geb. 1507, vermählt 1541, verm. 16. Nov. 1538. † 1572.

Margarethe geb. ungefähr 1519? Gemahl: Philipp I. Graf von Eberstein, geb. 1504, vermählt 1538, † 27. Febr. 1556.

CARL II. geb. 24. Juli 1529. † 23. März 1577. Gem: 1. Cunigunde, Tochter Vladislavs v. Brandenburg-Culmbach, geb. 1524, vermählt 24. März 1547. † 27. Febr. 1556. 2. Anna, Tochter Ruperts von Pfalz-Veldenz, geb. 12. Nov. 1540, verm. 1. Aug. 1558. † 30. März 1586.

Salome † 1550. Gem: 1. Johann v. Solms-Hag, geb. Brandenburg-Culmbach, geb. 1524, vermählt 1540. † 2. Graf von Eberstein, geb. 1500, † 1556.

Marie geb. 3. Jan. 1553. † 11. Nov. 1561.

Albert geb. (Crusius) † 5. Mai 1571.

Dorothee geb. (Crusius) geb. 20. Juni 1559. † 19. Mai 1583. Gem: Ludwig III. v. Würtemberg, geb. 1. Jan. 1554, vermählt 1. Nov. 1575. † 16. Aug. 1593 als Gemahl Ursulae v. Veldenz.

ERNST FRIEDRICH zu Pforzheim geb. 15. Juni 1560. † 14. April 1604. Gem: Anna, Tochter Eduard II. von Ostfriesland, Wittwe Ludwig VI. von Pfalz, geb. 26. Juni 1562, vermählt 21. Decbr. 1585. † 21. April 1621 als Gemahlin Julius Heinrichs von Sachsen-Lauenburg.

Jacob II. zu Hochberg geb. 26. Mai 1562. † 30. August 1590. Gemahlin: Elisabeth, Erbtochter Friedrichs von Kullenburg, vermählt 6. September 1584. † 8. März 1620, nachdem sie zuerst Carl II. v. Hohenzollern-Sigmaringen u. dann Johann Ludwig von Hohenau geheirathet hatte.

Anna Marie geb. 4. Aug. 1565. † 6. Octbr. 1573.

Elisabeth geb. 27. Sept. 1570. † 6. Octbr. 1611.

CARL III. geb. 14. Juni 1560. † 16. Juli 1577.

GEORG FRIEDRICH Anfangs zu Hausenberg. geb. 30. Jan. 1573. † $^{16}/_{31}$. Sept. 1638. Gemahlin: 1. Juliane Ursula, Tochter des Markgrafen Friedrich zu Neufville, geb. 28. Sept. 1572, vermählt 2. Juli 1592. † 30. April 1614. 2. Agathe, Tochter Georg II. v. Rappoltstein, geb. 16. Mai 1579, verm. 23. Oct. 1614. † $^{20}/_{30}$. April 1621. 3. (morganat.) Elisabeth, Tochter des Antonius Johann Thomas Stolz zu Staufenberg, vermählt 29. Juli 1621. † 14. Mai 1632.

Salome geb. 3. Aug. 1576.

Anna geb. 13. Juni 1567. † 11. März 1649. Gemahl: Wolrad IV. von Waldeck-Eisenberg, geb. 7. Juli 1589, vermählt 8. September 1607. † 6. October 1646.

Ernst Carl geb. 21. Juni 1574. † 19. September 1586.

Jacobea geb. 2. Juni 1589. † 29. September 1625.

Ernst Jacob geb. 24. August 1590. † 3. März 1591.

Catharina Ursula geb. 19. Juni 1593. † 15. Febr. 1615. Gem: Otto v. Hessen-Cassel, geb. 25. Decbr. 1594, verm. 24. Juni 1613. † 7. Aug. 1617 als Gem. Agnes Magdalenens v. Anhalt-Bernburg.

Anna Amalie geb. 9. Juli 1595. † 18. Decr. 1651. Gemahl: Wilhelm Ludwig von Nassau-Saarbrück, geb. 1590, verm. $^{31}/_{10}$. November 1615. † 27. April 1640.

Juliane Ursula geb. 1. Januar 1597. † 31. August 1600.

Anna Augusta geb. 30. März 1604. † 2. April 1616.

Sibille Magdalene geb. 21. Juli 1605. † 22. Juli 1644. Gem: Johann von Nassau-Idstein, geb. 24. Novr. 1603, verm. Juni 1620. † 23. Mai 1677 als Gemahl Anna's v. Leiningen-Dachsburg.

Franziska geb. 9. Aug. 1606. † 27. Aug. 1606.

Ursula Marie geb. 5. November, † 28. Decbr. 1607.

Franziska Sibille geb. 4. Februar. † 2. März 1609.

Sophie Dorothee geb. 14. März 1610. † 24. Octobter 1635.

Eroestine Sophie geb. 26. Decbr. 1612. † 4. Juli 1684.

Agathe geb. 2. Sept. 1615. † 29. Juni 1616.

Anna geb. 29. Mai 1617. † 15. Octbr. 1672.

Elisabeth geb. 5. Febr. 1620. † 15. Octbr. 1696.

FRIEDRICH V. Magnus geb. 6. Juli 1594. † 8. Sept. 1659. Gem: 1. Barbara, Tochter Friedrich I. v. Würtemberg, geb. 4. Decr. 1593, verm. 21. Decr. 1616. † 8. Mai 1627. 2. Eleonore, Tochter Albert Otto I. v. Solms-Laubach, geb. 9. Sept. 1610, verm. 8. Decr. 1627. † 6. Juli 1633. 3. Marie Elisabeth, Tochter Wolrad IV. v. Waldeck, geb. 2. Sept. 1608, verm. Novbr. 1633. † 12. Febr. 1645. 4. Anna Maria, Tochter Jacobs v. Gersdorff, Wittwe Friedrichs v. Solms zu Rödelheim, geb. 28. Oct. 1593, verm. 13. Febr. 1644. † 25. Mai 1649. 5. Elisabeth Enschede, Tochter Cathrynes von Friesheeren von der Khuilgurthaischen Linie, verm. 30. Mai 1650. † 8. Juni 1674.

Philipp geb. 30. Decbr. 1596. † $^{11}/_{21}$. März 1667.

Carl geb. 22. Mai 1598. † 31. Juli 1665.

Rudolph geb. 22. Mai 1600. † 31. Juli 1628.

Christoph geb. 16. März 1602. † $^{25}/_{35}$. Apr. 1632.

Juliane geb. 6. Novbr. 1618. † 7. Juli 1625.

Sibille geb. 5. Februar 1620. † 24. April 1679.

Barbara geb. 6. Juni 1622. † 13. Sept. 1626.

Johanne geb. 5. Decbr. 1623. † Febr. 1645. Gem: 1. Johann Gustafson Banér zu Malksmmer, Wittwer Catharine Elisabeths von Pfuel und Elisabeth Julianens v. Erbach, geb. 23. Juni 1586, verm. 26. Septbr. 1640. † 20. Mai St. ms. 1641. 2. Heinrich v. Thurn auf Crentz u. Wellitsch etc., verm. 1645. † 19. Aug. 1656.

Friederike geb. 6. April 1625. † 16. Juni 1645.

Christine geb. 25. Decbr. 1626. † 11. Juli 1627.

Anna geb. Philippine geb. 9. Septbr., † 27. Decr. 1630.

Eleonore geb. und † 15. Nov. 1620.

FRIEDRICH VI. geb. $^{31}/_{41}$. Novbr. 1617. † 31. Jan. 1677. Gem: Christine Magdalene, Tochter Johann Casimirs v. Pfalz-Zweibrück, geb. 17. Mai 1616, verm. 30. Novbr. 1642. † 4. Aug. 1666. *Z. Johanne „v. Münsenbelm"? morganatisch. (Ich finder zweimer Ehe sind Freiherren von Münzenbelm? s. Anmerkung.)* (s. *folgende Tafel.*)

Carl Magnus geb. $^{17}/_{27}$. März 1621. † $^{29}/_{39}$. Nov. 1684. Gemahlin: Marie Juliane, Tochter Georg Friedrich's von Hohenlohe-Waldenburg, geb. 23. März 1629, verm. 21. Jan. 1650. † ....., 1675.

Friederike Christine geb. $^{2}/_{12}$. Juni 1657. † 4. Novbr. 1658.

Eleonore Barbara geboren 1658. † März 1659.

Friederike Christine geboren 1658. † März 1659.

Carl Friedrich geb. 11. Januar 1653. † 5. Octbr. 1676.

Charlotte Sophie geb. 13. Septbr. 1652. † Jan. 1678. Gemahl: Emico XIII. v. Leiningen-Hardenburg, geb. 6. Febr. 1649, vermählt 1676. † 13. Decbr. 1684 als Gemahl Elisabeth Christianens von Pfalz-Zweibrück zu Landsberg.

Anmerkung. Das Stammbuch des Mähnenden und abgedorbenen Adels in Deutschland III, 79 und Knoschke „neues allgem. deutsches Adelslexicon Bd. VI. p. 419" nennen ein freiherrlich-deutschlandisch Ministerium oder Ministerium, abstammend von Friedrich VI. und einer Christine Tochter, welches wohl identisch ist mit dem Geschlechte, das aus Friedrichs zweiter Ehe stammt?

Digitized by Google

Friedrich VI. von Baden-Durlach † 1677. (laut vorstehender Tafel.)

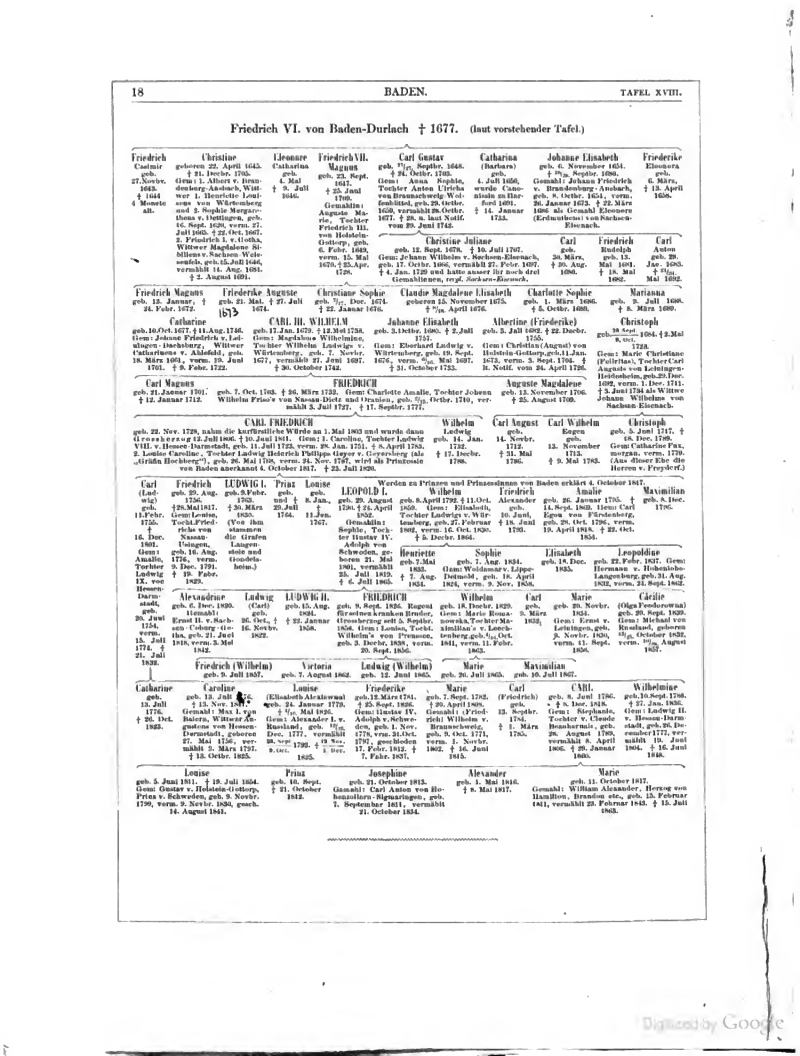

Digitized by Google

BAIERN. SCHEYERN-WITTELSBACH.

Der älteste Ursprung dieses Hauses wird gewöhnlich mit dem alten bairischen Herzogsgeschlechte der Agilolfinger in Verbindung gebracht; so nennt Schollinger „vollständige Reihe der Vorältern Otto I. v. Baiern“ (vergl. neue Abhandlungen der churfürstl. bairischen Academie Band III.) als Vater des Gaugrafen Ernst I. einen Gebhard, vorgeblichen Sohn Thasilo II. v. Baiern, während Hasch berg in seiner ältesten Geschichte des Hauses Scheyern-Wittelsbach (woraus auch nachstehende ältere Genealogie dieses Hauses zumeist entlehnt wurde) als Vater gedachten Gaugrafens den Gaugraf Luitpold an der Amber (kommt vor 788—837) angiebt.

Ernst I.

erscheint zuerst 829 als Gaugraf, wird 2 Wochen nach Ostern (Ende April) 861 entsetzt und † 11. November 865. Gem.: Friedeburg gemahlin Tochter Ludwig des Frommen.

Ernst's Schwester

war verm. an einen Verwandten des Grafen Adalard v. Orlaus, des Mutterbruders der Irmtrud, Gemahlin Carl des Kahlen von Frankreich — wohl Gebhard II. im Lahngau, welcher 879 starb.

Regiswind	Ernst II.	Hildegard
geb. 833, † 840, der Todestag soll 30. April gewesen sein, beigesetzt in Nordgau.	lebt noch 889 in Nordgau.	† nach 886. Gem.: Carlmann von Deutschland; geb. etwa 829, vermählt vor 861 (vor 857?) † 22. September 880.

Udo	Berthulf	Berengar	Waldo
† November 890, ist wahrscheinlich Ahnherr der salischen Könige von Deutschland.	verlieren 861 ihre Besitzungen und Ämterbesetzt 3. November 879.		Abt zu Schwarzach u. später zu St. Maximin, † 29. April 884.

Luitpold

geb. um 854, Markgraf der Ostmark seit 895, † 6. Juli 907.
Gemahlin: 1. Adelheid, Tochter Otto des Erlauchten von Sachsen. 2. Umgingnde, Tochter des 879 † schwäbischen Grafen Berchanger u. Schwester der 917 hingerichteten schwäbischen Kammerboten Berthold und Erchanger, heirathet in zweiter Ehe den deutschen König Conrad († 918) u. † 7. Februar 9..

Berigold

angeblich zu Bogen, erscheint 905 als Scheirnvogt zu Niederaitaich (niemals als Luitpolds Bruder und war wohl ohne diesen Schwager).

Rafold

zu Haiding im Chiemgau, nach Scheirnvogt zu Niederaitaich. Gem.: Susanne.

Albrich

urkundlich 926 und 27. Juni 951.

Willegwo

urkundlich 3. Januar 926 mit den Aeltern, wird von vielen Schriftstellern für den Ahnherrn der Irmtraen v. Bogen gehalten.

Herold

wird vor 22. Mai 940 Erzkämmerer zu Salzburg, 954 gebannt und 956 abgesetzt, lebt noch 984 laut Urkunde Johann XIV. vom 25. April u. a. † 31. August.

ARNULPH I.

der Böse, Herzog von Baiern, † 14. Juli 937. Gemahlin: 1. Gerberg, Tochter des fränkischen Grafen und späteren Bischofs von Würzburg Rudolph. 2. Agnes (wohl nicht Zoltan's sondern Tochter Arpads) von Ungarn.

urkundlich schon 926 Herzog von Kärnthen, wird 939 Herzog von Baiern, † 23. November 948. Gemahlin: 1. Beatrix von Ungarn, der Agnes Schwester. 2. Willirad, wohl Tochter Giselberts von Lothringen und geb. 930, vermählt 943. † 6. Januar nach 29. September 976 als Aebtissin zu Berg.

BERTHOLD I.

Herzog von Kärnthen (963—8) und von Baiern, † 997. Gemahlin: Hildegard.

Eberhard	Arnulph II.	Ludwig	Judith	Adelheid	Hermann
wird im Spätherbst des Jahres 938 verbannt, † muthmasslich 966.	wird von der herzoglichen Würde ausgeschlossen und bleibt nur Graf von Scheyern, † zwischen 15. Juni und 15. August 954. Gemahlin: Hiza.	† vor 954.	† 29. Juni um 967. Gem.: Heinrich Pring von Sachsen u. Herzog von Baiern, geb. 920, vermählt um 938. † 1. November 955.	Gemahlin: Burkard von Geisenhausen, Burggraf von Regensburg, wahrscheinlich Markgraf der Ostmark, jedoch vor 21. Juli 938 entsetzt wurde.	wird 954 vom Kaiser Otto I. gefangen; von Vielen für den Ahnherrn der Burggrafen am Rheingehalten, ist doch urkundlich, wie Ursillius, erfindetes Reihe der Pfalzgrafen zu Aachen“ nachgewiesen hat.

Berthold II.	Arnulph III.	Adalhalh I.	Heinrich	Mathilde
† zwischen 21. Juli 976 und 978. Gemahlin: Cunigunde.	Gaugraf an der Ilm und Kochelsee, † 1007/8.	an der Ilm und Kochelsee, † 1007/8.	Bischof zu Augsburg seit 973.	† 15. Juli 982.	ist nicht völlig zu ermitteln, die erscheint als Tochter einer Cunigunde und eines Berthold Schwester, vermählt mit Burggraf (seit 990) Babo zu Regensburg, welcher 6. März 1007 starb.

Aeskan	Berthold III.	Otto I.	Gerold und Erkard	Babo II.
wird 978 seiner Güter entsetzt.	† 15. Juli 982. Gemahlin: Liutgerg.	war schon 1014 Graf im Kelsgau, † 1037. Gemahlin: Tuta, Schwester Hiethal (Hathaldis) und Elchhalit, † laut Elchstätter Todtenbuch „ante Simdecem quartum“ 21. November.	sind noch nicht völlig ermittelt.	† 5. März 1026. Gemahlin: 1. Judith oder Gisela. 2. Irmgard, † 1056. Von ihm sollen die Grafen Leonberg († 1263 ab), Freudenberg, Hyburg († 1228 ab), Rohr, Riedberg und Siegkaning († 1185 ab), Abenberg (auch Burggrafen von Nürnberg), Stein und Randeck († 13. Juli 1385 ab), Rothenneck, Randeck († 1296 ab), Absenberg († 28. Febr. 1305 ab), Bogen († 1242 ab), Trann, Arco und die noch blühende Familie Abensberg-Traun stammen, doch verschiedene Ansichten.

Adelheid	Otto II.
Aebtissin zu Kühbach um der Paar, † vor 1061.	ist Kelsgau u. seit 1048 Schirmvogt zu Freising, † um 1073. Gem.: Hazica, aus Scheyern-schon Stamme, Wittwe Hermann I. v. Kastell, † 1. Aug. (1102? unzweifelhaft vor 21. Nov. 1102).

Eckard I.	Bernhard I.	Otto III.	Heilica	Arnulph III.
Schirmvogt von Freising etc. † um 1101. Gemahlin: Richardis, Tochter des Harsenge Magnus von Sachsen, vermählt nicht vor 1088—90, † 16. Mai nach 1120. (s. folgende Tafel.)	von Scheyern u. Schirmvogt zu Freising etc., † um 1101 als Mönch zu Tegernsee.	von Scheyern etc. † auf der Pilgerreise nach Jerusalem wahrscheinlich 1. Nov. 1122. Gem.: Petrissa (von Sulzbach?) nach 1123.	Aebtissin zu Niedernkloster zu Passau, Stiftsfrau zu Scheyern, † vor 1123. Gem.: Bendrix, † 11. Febr. nach 1123. (s. folgende Tafel.)	zu Dachau, Schirmvogt etc., † um 1123. Gem.: Irmtrud, † 11. Febr. nach 1123. (s. folgende Tafel.)

Otto IV.	Erkard II.	Bernhard II.	Ein vierter Sohn † wohl vor 1103.
† wahrscheinlich 5. December nach 1130.	1131 nach 1132 Im Kloster Scheyern, † 11. Juli nach 1132.	erscheint 1120 als Domherr zu Freising.	

Anmerkungen. 1. Ueber den Todestag Luitpolds vergl. Quellen u. Erörter. zur bayr. u. deut. Gesch. B. VII. p. 451, über das Todesjahr Berthold I. ebendas. p. 471. Ob Berthold I. zweite Gemahlin wirklich Herzog Giselberts Tochter gewesen sei, vergl. Anmerk. 3. zur Genealogie der Grafen von Hennegau. Berthold II. Todestag war viell. 26. Aug. (vergl. Quellen u. Erört. B. VII. p. 453). Die *Excerpta necrologiorum Schyrensium*, u. *St. Emmeram. Ratisb.* verzeichnen unter 27. Juni Bernhard de Pabaria (ob Bernhard I. oder II. von Scheyern???). Nach Meiller „Ueber das *breve chronicon Andrelanense*“, abgedr. Denkschr. philos. histor. Klasse d. Wiener Akad. B. XVIII. namentl. p. 11, sollen Arnulph I. Töchter Judith, geb. um 925 und vermählt um 942, und Adelheid, geb. um 928 und vermählt um 946, sein.

2. Unter den Ueberschriften mehrerer Geschlechter findet sich die Vielkungen eines kinderreichen Stammhauptes und die Geschichte hat in jüngster Zeit mehrfach versucht, das Unbegründete solcher Erzählungen nachzuweisen; so ist auch die Gemahlinschaft, so viele Geschlechter von Babo abstammten, öfters in Zweifel gezogen worden, wie z. B. durch Siegert „Herrschaft, Burg und Stadt Hilpoltstein“ (Archiv. d. h. Ver. f. Oberpfalz, B. 20, vergl. p. 53 f.), Koch-Sternfeld, die altgeselerte Dynastie d. Babo v. Abensberg“ etc. † allein hier ist nicht der Platz auf ähnliche Untersuchungen einzugehen, Pflicht war scheint es, darauf aufmerksam zu machen.

Digitized by Google

Arnulph III. zu Dachau † vor 1123. (laut vorstehender Tafel.)

Conrad I.
von Dachau † als Mönch nach 1130. Gemahlin: Willisirg † 14. Januar laut Necr. von Undersdorf.

Arnulph IV.
erscheinen 1130.
nach 1124.

Friedrich
im Reisgau, erscheint noch 1122 und in einer Urkunde zugleich mit dem Sohne Heinrich.

Otto I. von Valley
† nach 1135. Gemahlin: Adelheid (von 6167a) † 18. Juni oder 8. Februar nach 1129.

Töchter
wurden Nonnen zu Undersdorf.

Mathilde
Gem.: Bernhard von Falkenstein.

Conrad II.
erscheint schon 1153 als Herzog von Meranien und 1154 als Herzog von Croatien und Dalmatien, † 18. Februar 1156. Gemahlin: 1. Adelheid, laut Urkunde vom 3. April 1130, Tochter Heinrichs (I.) von Lienburg, aus Wittes Conrad's von Hoeburg, vermählt vor 19. März 1146. † 6. Februar um 1144 und vor 1146. 2. Elisabeth, urkundlich auch Mathilde, verkauft nach 1180 Dachau an Otto I. † 15. Sept. nach 1178.

Arnulph V.
lebt noch 1185.
† 1. November.

Adelheid
Gemahl: Sigfried II. von Lindenau, geb. ca. 1115, † 17. Decbr. 1163. (s. *Lauwick*.)

Gebhard I.
† 1141.

Conrad I.
um 1170, in Wirklichkeit vielleicht schon vor 1166. Gemahlin: Agnes, lebt noch 1164.

Otto II.
† 1192.

Friedrich
wird erwähnt 1183.

Mathilde
war wohl verlobt an Sigbod IV. von Falkenstein, vermählt um 1140 an Arnold II. von Heidenstein, Witwer Adelheidis, Erbin von Mureth, welcher 20. August 1170, während sie II. December 1172 starb.

Conrad III. † 8. October.
(s. *Sonnerburg.*)

Otto III.
geb. um 1178, † 1238.

Eckard I. von Baiern † um 1101. (laut vorstehender Tafel.)

Ulrich I.
Schirmvogt zu Weihenstephan und Freising, † um 1126.

Otto VI.
seit 1111 Pfalzgraf und wahrscheinlich schon 1115 zu Wittelsbach, † 4. August 1155. Gemahlin: Heilica, Tochter Friedrich II. von Lengenfeld zu Hopfenau und Pettendorf, vermählt vor 15. Juli 1116, † 13. September 1170.

Friedrich II.
geb. kurz vor 1123, tritt Ostern 1172 in das Kloster Undersdorf, † 15. September 1198 oder 99. Gemahlin: vielleicht Tochter Mangolds v. Donnawörth, deren er bereits zu haben scheint.

Eckard III.
Schirmvogt von Ebersberg, † 29. Juni um 1130.

OTTO VI. (I.)
geb. 1117, wird als Herzog von Baiern belehnt 16. September 1180, † 11. Juli 1185.
Gemahlin: Agnes, Tochter Ludwig I. von Loon, vermählt 1149, † 26. März 1191.

Hermann
† 9th. 4. Nov. Gem: vermuthlich vor 1130.

Adelheid
† 4. Nov. Gem: Heinr. III. von Wolfratshausen, vermählt vor 1130, † 10. Novbr. 1136.

Ulrich II.
geb. ca. 1118, Propst zu Isarichen in Tirol, urkundlich noch 1144, † 29. December 1150.

Conrad
geb. ca. 1120—25, Erzbischof zu Salzburg seit 9. Aug. 1177, resignirt, als Mönch in Admont, † 28. März 1202, wirkt Cardinalbischof der Sabina 1189, † 27. Oct. 1200.

Friedrich I.
geb. kurz vor 1123, † 15. September 1198 oder 99. Gemahlin: 1. Hedwig, Tochter Mangolds v. Donnawörth, vermählt vor 1156, † 9. September 1194.

Heinrich
regierte Januar—Februar 1204.

Otto VII.
geb. zwischen 1180—90, † 18. Aug. 1189. Gem: 1. Benedicta von Hüttingen-Kyrberg, † 12. Febr. z. Benedicten von Hirschberg, † 7. April.

Friedrich
„*Minus Frederici palatini*" erscheint in einer Urkunde des Klosters Garsten (U. B. d. L. o. d. E. 1, 121).

Udalschalk II.
kommt vor 1156—72. Gemahlin: Wilhibirg, † 12. (11.) Januar.

Otto VIII.
wird gelehrt 6. Januar 1189, † bald, ihn verzeichnet ein Necrologium. Necrol. auctor 3. Mars (vergl. Zeitschr. des Ver. für schleswig-holstein. Geseh. B. V.).

Hulcha (Hedwig)
lebt noch um 1191, † wohl laut Necr. von Undersdorf 15. August. Gemahl: Otto v. Mähren (vergl. Dudik „Gesch. Mährens") und seit 1189 Herzog von Böhmen, vermählt vor 1176, † 8. September 1194.

Agnes
(laut Urkunden von 1207). Gemahl: 1. Wildgraf Gerhard (erscheint urkundlich 1172 — 89). 2. Albert von Rheineck, † vor 1219.

Otto
geb. um 1171, † 16. Juli 1238. Gem: Hermann I., Thüringen, † 25. April wohl 1217.

Sophie
geb. um 1171. † 10. Juni 1238. Gem: Hermann I., Thüringen, Witwer Sophiens v. Pfalz-Sachsen, vermählt Pfingsten 1196, † 25. April wohl 1217.

LUDWIG I., „der Kelbeimer"
geb. 13. December 1174, erscheint als Pfalzgraf zuerst 2. April 1215, † *die Sanctorum* 13. September 1231. Gem: Ludmilla, Tochter Friedrichs von Böhmen, Wittwe Albert III. von Bogen, † um 1176, vermählt 1204, † 5. August 1240.

Mathilde
† nach Juli dem Gem: Engelbert II. von Oetzkoburg, † 25. Mai 1260.

Elisabeth
Gemahl: Diethold II. von Vohburg, † 1220.

Agnes
lebt ork. noch 1197. Gemahlin: Heinrich II. von Plauen, † um 1206.

Heilca
(ob identisch mit der urkundlich 1218—21 verkommenden Adelitsia H. v. Scheyern an Gerhochreid? Gemahl: Albert von Hüttingen, † 1214.

Cunigunde I.
ark. 27. April 1197 bis 2. Februar 1248. Gemahl: Conrad von Staufen, welcher 16. Juni 1225 seinen Vetter Ludwig I., 1230 den Neffen Otto II. beerbt. † 29. Jan. um 1260.

OTTO II. der Erlauchte
geb. 7. April 1206, † 29. November 1253.
Gemahlin: Agnes von Braunschweig, Kritzochter Heinrichs von Pfalz, gem. 1204, vermählt vor 21. März 1225. Vater. † 16. November 1267.

Friedrich
von dem Vater.

Anna
† angeblich vermählt an Rudolph von Sachsen, der jedoch gar nicht an erwähnen ist.

Otto
† 20. Juni. Gemahl: Albert IV. von Gorz, gestorben 1304, vermählt vor 1254. † 15. Januar 1742.

Rica
† 1. Januar 1742.

Hartmann
† 17. April 1256.

LUDWIG II. der Strenge
von Oberbaiern an München, geb. 13. April 1229, † 3. Febr. 1294. Gem: 1. Marie, Tochter Heinrich II. v. Brabant, verm. 2. Aug. 1254, † 25. Juni 1257. 2. Anna, Tochter Conrad II. v. Oligan, verm. 11. Nov. 1260, † 25. April 1271. 3. Mathilde von Habsburg, Tochter König Rudolph I. von Deutschland, vermählt 3. November 1274 (*vergl. Ausserdem*). † 23. December 1304.

Elisabeth
geb. 1227, † 9. October 1273. Gemahl: 1. Conrad von Deutschland, geb. 26. April 1228, vermählt 1. Februar 1246, † 21. Mai 1254. 2. Meinhard v. von Görz, Tirol und Kärnthen, geb. vielleicht 1237, vermählt 6. October 1255, † 31. October 1295.

Heinrich XIII. (auch I.)
zu Niederbaiern mit Landshut (seit März 1253), geb. 19. November 1235, † 5. Februar 1290. Gemahlin: 1. Elisabeth, Tochter Bela IV. von Ungarn, geb. 1236, vermählt 1255, † 26. October 1271. (2. Elise, angeblich Tochter Przemislaw I. von Polen, ist nicht anzunehmen.) (s. *Tafel XXIII.*)

Sophie
geb. 1256, † 9. Aug. 1295. Gemahl: Richard VI. v. Solnhofen, Graf von Tollenstein und Hindelbang, Wittwer Elisabeths von Thüringen, vermählt 6. Oct. 1258, † 1273.

Agnes
urkundl. erwähnt schon 11. Nov. 1241, ist vielleicht die 8. Sept. 1248 bis 1257 vorkommende Aebtissin zu Gielsonnbaum, — Sandthinnenkloster, und später Nonne an Sanct Clara am Anger zu München, † vor 16. November 1304.

Agnes
geb. 1202, † 23. Nov. 1290. verlobt an Isabelle od. Elisabeth, Tochter Friedrich II. von Lothringen seit 27. Nov. 1267, † 11. Mai 1335 als Witwe Heinrich III. von Vaudemont.

Ludwig
geb. 13. Sept. 1207, † 23. Nov. 1290. verlobt an Isabelle od. Elisabeth, Tochter Friedrich II. von Lothringen seit 27. Nov. 1267, † 11. Mai 1335 als Witwe Heinrich III. von Vaudemont.

Rudolph I. „d. Stammler"
† 4. Oct. 1274, Herzbad seine Besitzungen dem Bruder 26. Febr. 1317, † 13. Aug. 1319. Gemahlin: Mathilde v. Nassau, Tochter Adolphs von Deutschland, geb. vor 1280, vermählt 1. September 1294. † 19. Juni 1323. (*Nachkommen besitzen die Pfalz, vergl. Tafel XXI.*)

Mathilde
† 28. März 1319. Gemahl: Otto der Strenge von Brandenburg, seit mühlt zwischen 19. April 1297 und 25. April 1298. † 16. April 1330.

Agnes
† 22. Juli 1315. Gemahl: 1. Heinrich von Hessen, geb. um 1284, vermählt 15. Januar 1299. † 29. Aug. 1298. 2. Albrecht I. von Brandenburg, vermählt 26. Nov. 1298 und 19. Mai 1303. † zwischen 16. Juli 1317 und 22. Mai 1318.

LUDWIG IV.
geb. vor 1. December 1282, wird zum deutschen König 20. October 1314 gewählt u. als römischer Kaiser 17. Jan. 1328 gekrönt, † 11. Oct. 1347. Gemahl: 1. Beatrix, Tochter Heinrich III. von Oligan, verm. um 1308, † 25. Aug. 1327. 2. Margarethe, Tochter Wilhelms II. v. Holland, auch Erbin ihres Bruders, geb. 1310, vermählt 13. Aug. 1345, † 23. Juni 1356. (s. *folgende Tafel.*)

Anmerkungen. 1. Ueber Conrad II. erste Ehe vgl. Abhandl. histor. Classe der kgl. bayr. Akad. B. I. Abth. 2. p. 149 ff.; sein Sohn Conrad III. nimmt noch vor 1178 n. nicht erst 1180 oder gar 1182 gestorben sein, wenigstens soll Bertholf v. Andechs nach Urkundenb. d. L. o. d. E. B. II. p. 353 (vgl. Hegel u. Ritter, Herzogth. Baiern zur Zeit Heinrich d. Löwen u. Otto I. v. Wittelsbach p. 209 Anm. 37) schon 21. April 1178 als das Meraniae verkommen.

2. Ein Necrologium des Domstiftes Salzburg (vergl. Archiv f. Kunde österreichischer Geschichtsquellen B. XXVIII. p. 121) verzeichnet unter 4. August *Otto palatinus comes (die Monumenta Vindelicorum* — *nomen, fort. fol. XII* — nennen ihn vollständiger „*pater Ducis*" [somit also Otto V. gemeint]), *Vitarus, Memoriens filii palatini*, doch ist von Otto Sohne Heinrich sonst nichts bekannt.

3. Sigfried II., von Lichenau Gemahlin, eine Tochter Otto I. zu Valey, muss in Wirklichkeit wohl den Namen Mathilde geführt haben, wenigstens erscheint ebendaselbst eine Mathilde von Lindenowe, Wittwe Sigfrieds und Mutter Sigfrieds (vergl. v. Müller „Regesten zur Geschichte der Salzburger Erzbischöfe p. 107. Nr. 256?) angeblich zwischen den Jahren 1163—64.

4. J. Fr. Böhmer „Wittelsbach. Regesten" setzt Ludwig II. dritte Vermählung in die Zeit von Ludwigs Anwesenheit zu Aachen, also zwischen 24. und 29. October 1273.

5. Schlüsselnumerische Beiträge zur Genealogie der Grafen v. Scheyern etc. liefern natürlich auch „*monumenta boica.*"

Digitized by Google

Ludwig IV. von Baiern und deutscher Kaiser † 1347. (laut vorstehender Tafel.)

Mathilde geb. um 131. † 2. Juli 1346. Gem: Friedrich der Ernsthafte von Meissen, geb. 1310, vermählt 1. Juli 1329. † 18. November 1349.

Anna ist vermuthlich die zwischen 26. April und 30. Oct. 1314 geborene Tochter. † 29. Jan. 1319.

Agnes geb. um 1318, wird 1329 Nonne zu St. Clara in München, † 11. Nov. 1352.

Elisabeth † 2. August 1402, verlobt 18. April 1339 an Johann I. von Niederbaiern. Gemahl: 1. Can Grande II. de la Scala zu Verona, geb. 17. Juni 1332, vermählt 1350, † 14. December 1359. 2. Ulrich v. Würtemberg, geb. 1342, vermählt laut Ehebered. v. 26. April 1362, † 23. August 1388.

Margarethe † 1374. Gem: 1. Stephan v. Slavonien, Prinz v. Ungarn, geb. 26. Dec. 1332, verm. 1350, † nach Mitte Sept. 1353. 2. Gerlach v. Hohenlohe, verm. zwischen 22. März 1357 u. 18. April 1359, lebt noch 20. März 1388.

Beatrix † 1360. Gemahl: Erich XII. v. Schweden, geb. 1337, verm. 1356, † Jan. 1360.

Anna geb. um 1340. † 3 Jahre alt.

Eine Tochter zweiter Ehe † nach Dolewarde „*historia generale de Hainaut*" IV. 127 als Nonne zu Fontenelle 3. Juni 1361.

Ludwig V. „der Brandenburger" geb. nach Buchner 1315, wird 24. Juni 1323 mit Brandenburg belehnt, resign. gegen einen Besitz in Oberbaiern 24. Decbr. 1351. † 18. Sept. 1361. Gemahlin: 1. Margarethe, Tochter Christoph II. v. Dänemark, vermählt Ende Nov. 1324. † 1340. 2. Margarethe, genannt Maultasche, Erbin v. Tirol, Tochter Heinrichs v. Kärnthen etc., geschiedene Gemahlin Johann Heinrichs v. Böhmen, geb. 1316, vermählt 10. Februar 1342, nochmals eingesegnet 4. Septbr. 1350. † 3. Octbr. 1369.

In Niederbaiern seit 13. September 1349: **STEPHAN II.** geb. (ob 22. Dec.?) 1316, erhält in einer neuen Theilung 3. Juni 1353 Landshut, † 10. Mai 1375. Gemahlin: 1. Elisabeth, Tochter Friedrich II. von Sicilien, vermählt 1328. † 21. März 1349. 2. Margarethe, Tochter Johann II. v. Nürnberg, vermählt 14. Febr. 1359. † 19. Sept. 1377.

In Oberbaiern seit 1349: **Ludwig VI.** „der Römer"[2] geb. 7. Mai 1328, Churfürst v. Brandenburg seit 1351. † 14. Mai 1364. Gemahlin: Ingeburg, Tochter Albert I. von Mecklenburg, vermählt 1350. † zwisch. 25. Juli 1395 und 20. März 1403 als Wittwe Heinrich des Eisernen v. Holstein.

Seit 1349 in Niederbaiern: **Wilhelm I.** (V. v. Holland) geb. wohl nach 6. November 1332, erkrankt Ende 1357. † nach gewöhnlichen Angaben 1377, doch nach Dujardin im April, laut einer Chronik von Holland u. Hennegau schon März 1389. (vgl. *Compte rendu des séances de la commission royale d'histoire* T. XII. *Bruxelles* 1847.) Gemahlin: Mathilde v. England, Tochter Heinrich II. von Lancaster, geb. 1339, vermählt 1352. † 1362.

Albert I. zu Straubing geb. um 1. Novbr. 1336, Regent seit 1357, u. Herzog seit 1317 in Holland, † 12. Decbr. 1404. Gemahlin: 1. Margarethe, Tochter Ludwig I. v. Brieg, geb. 1347, verlobt 19. Juli 1353, vermählt 1364 (vgl. Schönwälder „die Piasten zum Brieg"), † 14 Tage vor Fastnacht (Febr.) 1386. 2. Margarethe, Schwester Herzog Adolphs v. Cleve, laut Contract vom 19. März 1394 vermählt nach 30. März (ob 1. Septbr.?) c. o. † vor 22. Januar 1414.

In Oberbaiern seit 1349: **Otto V.** „der Faule"[3] geb. zwischen 23. Juni 1338 und 1340, Churfürst v. Brandenburg seit 1351, resignirt 15. August 1373. † 15. Novbr. 1379. Gemahlin: Catherine v. Böhmen, Tochter Kaiser Carl IV., Wittwe Rudolph IV. von Oesterreich, geb. (vor 19. August) 1342, vermählt 19. März 1366. † 26. April 1395.

Meinhard III. von Tirol geb. (9. Febr.) 1344. † 13. Jan. 1363. Gemahlin: Margarethe, Tochter Albert II. von Oesterreich, geb. 1346, vermählt 4. Septbr. 1359. † 14. Januar 1366 als Gemahlin Johann Heinrichs von Böhmen, Markgrafen von Mähren.

Tochter wurde 1349 an Mastino de la Scala verlobt.

STEPHAN III. „der Kneufel" geb. um 1337, wird Herzog zu Ingolstadt 19. November 1392. † 25. Septbr. 1413. Gemahlin: 1. Thadäa, Tochter des Barnabas Visconti zu Mailand, vermählt 13. Octbr. 1364. † 28. Septbr. 1381. 2. Elisabeth, Tocht. Adolph III. von Mark, Grafen von Cleve, Wittwe Reinalds von Limburg, Herrn v. Borne etc., vermählt (24.?) Juni 1401, lebt noch 1432.

Agnes Gem: Jacob I. von Cypern, geb. 1334. † 20. Sept. 1398.

FRIEDRICH geb. um 1339, wird Herzog zu Landshut Dienstag 19. Nov. 1392. † 4. Dec. 1393. Gemahlin: 1. Anna, Tochter Berthold VII. von Neifen, Erbin von Graisbach und Mauerstätten, verlobt 1343, verm. vor 29. Febr. 1360. † 17. Oct. 1380. 2. Magdalene, Tochter des Barnabas Visconti zu Mailand, verm. 1382. † 17. Juli 1404. (*s. folgende Tafel.*)

JOHANN II. geb. um 1341, wird Herzog zu München 19. November 1392. † 8. August 1397. Gemahlin: Catherine, Tochter Meinhard VII. von Görz, vermählt Ende October 1372. † vor 15. Juni 1391. (*Regest. rer. boic.* X, 289.) (*Nachkommen s. folgende Tafel.*)

Wilhelm II. (VI.) von Holland geb. 5. April 1365. † 30. Mai 1417. Gemahlin: Margarethe, Tochter Philipp des Kühnen von Burgund, geb. Octbr. 1374, vermählt 9. April 1385. † nach 1436.

Johanne † 31. Dec. 1386. Gem: Wenzel v. Deutschland u. Böhmen, geb. 26. Februar 1361, vermählt 29. September 1370. † 16. August 1419 als Gemahl Sophiens v. Baiern-München.

Catharine † 11. Novbr. 1400, verlobt an Eduard v. Geldern († 1371) u. vermählt an Wilhelm von Jülich u. Geldern, gb. 1364, vermählt 1379. † 16. Febr. 1402.

Margarethe † 23. Jan. 1423. Gemahl: Johann der Unerschrockene von Burgund, geb. 28. Mai 1371, vermählt 9. April 1385. † 10. Septbr. 1419.

Albert (irrig II.) geb. 1368. † 20. Jan. 1397.

Johann III. zu Straubing „der Unbarmherzige" geb. 1371, Bischof zu Lüttich seit Juli 1389, resign. vor 28. Mai 1418 und erhält Holland, † 6. Jan. 1425. Gemahlin: Elisabeth, Tochter Johanns v. Böhmen, Markgrafen v. Görlitz und Herzogs v. Luxemburg, Enkelin Kaiser Carl IV., Erbin v. Luxemburg u. Wittwe Antons v. Brabant, Prinzen v. Burgund, verm. Juni 1418. † 3. Aug. 1451.

Johanne geb. 1375. † 15. Nov. 1410. Gemahl: Albert IV. von Oesterreich, geb. 20. Sept. 1377, vermählt vor 20. Octbr. 1395. † 14. Septbr. 1404.

Adrian natürl. Sohn † 8. Aug. 1418.

Jacobäa von Holland etc. geb. 25. Juli 1401, leistet 12. April 1433 Verzicht auf ihre Länder. † 9. Oct. 1436. Gemahl: 1. Johann, Dauphin v. Frankreich, geb. 31. Aug. 1398, verlobt laut Contr. vom 30. Juni 1406 und 6. Aug. 1415, doch nie vermählt, † 5. April 1417. 2. Johann v. Burgund, Herzog v. Brabant, geb. 11. Juni 1403, verm. 4. April 1418, wird von der Gem. verlassen 7. März u. die Ehe wohl April 1422 für ungültig erklärt, † 17. April 1427. 3. Humfried v. Glocester, Prinz v. England, geb. 1391, vermählt wohl erst 20. Oct. 1422, geschieden 1426 und laut päpstl. Erklärung vom 9. Januar 1428, † 23. Februar 1447 als Gemahl Eleonorens Cobham zu Sterborough. 4. Franz Borselen v. St. Martinsdyk zu Ostrevant und Voorne, heimlich vermählt Sommer 1432 und öffentlich März 1433, † 1470.

LUDWIG VII. der Bärtige geb. 1366, gefangen seit 4. Sept. 1443. † Montag 1. Mai 1447. Gemahlin: 1. Anna von Bourbon, Tochter Johann I. zu Vendôme, Wittwe Johann II. von Berry, vermählt vor 21. Decbr. 1402. † Septbr. 1408. 2. Catharine, Tochter Peter II. von Alençon und Wittwe Peters von Evreux, Erbin von Mortagne, vermählt 1. October 1413. † 25. Juni 1462.

Isabelle geb. 1369. † 24. Sept. 1435. Gemahl: Carl VI. v. Frankreich, geb. 3. Decbr. 1368, vermählt 17. Juli 1385. † 21. Octbr. 1422.

Johann von Moosburg, nat. Sohn, wird vor 16. October 1384 Bischof zu Regensburg. † 25. April 1409.

LUDWIG VIII. der Höckrige geb. um 1404. † 7. April 1445. Gemahlin: Margarethe, Tochter Friedrich I. von Brandenburg, Wittwe Albert IV. von Mecklenburg, geb. gegen Anfang 1413, vermählt 1. Novbr. 1438. † 21. Juli 1465 als Gemahlin Martin's von Wallenfels.

Tochter † jung.

Zwei Söhne † ganz jung in Frankreich.

Wieland von Freyberg natürl. Sohn, geb. 1400. † Nov. 1459. Gemahlin: Amalie, Tochter Michael I. v. Wertheim, vermählt 1438. † vor 21. Dec. 1451 als Gem. des Schenken Otto von Erbach.

Catharine † jung und nach 20. Juli 1446.

Anmerkungen. 1. Ludwig V. kann sich wohl nicht im Novbr. 1324 verheirathet haben, wenn auch der Kaiser 13. Januar 1326 (s. Böhmer „reg. Kaiser Ludwig d. Baiern p. 50") über die als Aussteuer erhaltenen Gelder quittirt, denn sonst würde der König von Böhmen dem Markgrafen nicht seine Tochter Anna als Frau angeboten haben (Quellen u. Erört. VI. 327), Schötter „Graf Johann v. Luxemburg etc. B. II. p. 50" meint zwar, der König habe seine Tochter dem Sohne des Markgrafen verlobt, doch ist die Existenz eines solchen zu damaliger Zeit sonst ganz unbekannt geblieben; dass der Markgraf aber aus erster Ehe wenigstens einen Sohn „Albrecht" gehabt habe, darf man aus „*Annales Cisterciensium Sorana* p. 30" schliessen (schon Heinze „histor. Abhandl." B. V. Stammtaf. zu p. 6 hatte diese Ansicht), wo es heisst, in jenem Stifte sei ein Enkel Christoph II. beigesetzt. Unter Waldemar IV. Kindern wird von dänischen Schriftstellern kein Sohn gedachten Namens genannt, daher könnte er nur ein Sohn von Christophs einziger Tochter der Markgräfin sein.

2. Es scheint als ob Ludwig der Römer zweimal verheirathet gewesen sei, denn 1. Januar 1345 (Quellen u. Erört. VI. 384) verlobte er sich an Cunigunde, Casimir III. v. Polen Tochter, und heirathete sie in demselben Jahre (Caro, Gesch. Polens II. 338), nennt auch den König Schwäher oder socer (Riedel, *cod. Brandenb.* Abth. I, B. II. p. 340 u. 342) und die Prinzessin 8. u. 9. Oct. 1354 (Märk. Forsch. X. 276 u. 277) und 13. Aug. 1356 (Ledebur, allgem. Archiv B. I.) „liebe Bettgenossin"; eine Grabschrift in der Klosterkirche zu Berlin besagt auch, dass Cunigunde (ob im März?) 1357 als Ludwigs Gemahlin gestorben sei (Ledebur, allgem. Arch. B. I, Märk. Forsch. XI. 63); gleichwohl müssen alle diese Angaben in Zweifel gezogen werden, denn wenn auch Vitoduranus (Abh. hist. Classe der königl. bayr. Akad. I, Abth. 1. p. 56. No. 8) sagt, die Prinzessin sei im Herbst- oder Wintersanfl 1345 übergeben und die Heirath später zerschlagen worden, so widerlegt das die Urkunde von 1354 (Riedel, *cod. Brandenb.* Abth. II, B. II. p. 363; Märk. Forsch. X. 271), worin die Stände der Neumark dem Könige versprechen seiner Tochter als Leibgedinge zu huldigen, sobald er sie mit der versprochenen Mitgift sende. Ingeburg erscheint schon 1350 als Ludwigs Gattin und wird 24. Juni 1352 (*cod. Brandenb.* Abth. I, B. VI. p. 190) vom Markgrafen „junge Frau" genannt. Sollten nicht die Archive zu Berlin und München alle diese Zweifel lösen können??

3. Obige Angaben über die Geburt Wilhelm V. und Albrechts von Holland vergl. Oberbayr. Archiv B. 23. p. 211; Böhmer „*font. rer. Germ.* Th. I. p. 205" macht die Mittheilung, dass ein Sohn des Kaisers Sonnabend vor Pfingsten zwischen 1328 u. 1333 geboren sei. (Sollte es Wilhelm V. gewesen sein, so könnte er nur Sonnabend 8. Mai 1333 geboren sein???)

4. Stephan III. ging zwar 1399 ein Ehebündniss mit Isabelle von Lothringen, verwittweten Gräfin von Coucy, ein, hat es aber nie vollzogen.

5. v. Löher „Jakobäa v. Bayern u. ihre Zeit" sagt, die Vermählung mit Johann von Burgund sei bürgerlich 10. März, kirchlich 10. April gefeiert worden. Ueber Jacobäa ist auch zu vergleichen „Abhandl. hist. Classe d. königl. Akad. zu München II. X."

6. Ueber die Herzöge zu Straubing vergl. Muffat „Geschichte d. herzogl. niederbair. Linie Straubing-Holland".

Friedrich zu Landshut † 1393. (laut vorstehender Tafel.)

Isabelle
geb. um 1361.
† 17. Januar 1382
als Braut Marco Viscontis am Mailand.

Elisabeth
geb. 1383. † 13. Nov. 1442.
Gemahl: Friedrich I. von Brandenburg, geb. vor 8. Jan. 1371, vermählt 1402, † 31. September 1440.

HEINRICH XVI., IV. d. Reiche
geb. 1386. † 29. Juli 1450.
Gemahlin: Margarethe, Tochter Albert IV. v. Oesterreich, geb. 1396, vermählt 25. Novbr. 1412. † 24. December 1447.

Magdalene
geb. 1388. † 1410.
Gemahl: Johann Maienbard v. Uttrz, vermählt nach 18. Dec. 1403, vielleicht nach Verabredung zur Pfingsten des kommenden Jahres (1404), † gegen Ende Mai 1430 als Gemahl der Agnes von Pettau.

Johann
geb. um 1396.
†
20. Dec. 1396.

Margarethe
wird mit ihrer Mutter in der Klosterkirche zu Reichenbach 1404 beigesetzt.

Albert und Friedrich
werden 1416 an Rudolphsalzheigesetzt, Friedrichs Todestag war 2. Juni.

Johanne
geb. 1415. † Montag 20. Juli 1444. Tochter Ludwig I. v. Pfalz-Mosbach, geb. 1380, vermählt 25. Febr. 1435. † 5. Juli 1461.

LUDWIG IX. der Reiche
geb. 23. Febr. 1417. † 18. Jan. 1479.
Gemahlin: Amalie, Tochter Friedrichs II. v. Sachsen, geb. 15. April 1435, vermählt 26. Febr. 1452. † Freitag 19. Nov. 1501.

Elisabeth
geb. um 1419. † 1. Jan. 1451.
Gem.: Ulrich V. v. Wirtemberg, Wittwer Margarethens v. Cleve, geb. um 1413, verm. s. Febr. 1445, † als Wittwer Margarethens v. Savoyen 1. Sept. 1486.

Margarethe
wird Nonne zu Seligenthal.

GLORG
geb. 15. August 1455. † Freitag 1. Dezember 1503.
Gemahlin: Hedwig, Tochter Casimir IV. v. Polen, geb. 21. Septbr. 1457, vermählt 15. November 1475. † 19. Februar 1502.

Margarethe
geb. 1456. † 25. Januar 1501.
Gemahl: Philipp der Aufrichtige von Pfalz, geb. 1448, vermählt 21. Februar 1474. † 28. Februar 1508.

Elisabeth
geb. und † 1457.

Anna
geb. 1457 und † 1462.

Ludwig
geb. 1467.
† 1500.

Rupert
geb. 1477.
† jung.

Elisabeth
geb. 1478. † 15. September 1504.
Gemahl: Rupert von Pfalz, geb. 1481, vermählt 16. Februar 1499. † 29. August 1504.

Margarethe
geb. 1480.
Gemahlin zu Nemburg seit 1509, resignirt 1521. † 6. Januar 1531.

Johann II. zu München † 1397. (laut vorstehender Tafel.)

ERNST
geb. 1373. † 5. Juli 1438.
Gemahlin: Elisabeth, Tochter des Barnabas Visconti zu Mailand, vermählt laut Contract vom 26. Januar 1395 (St. rec.) u. vermählt wohl vor 16. Februar 1396. † 2. Februar 1432.

Wilhelm III.
Gemahlin: Margarethe, Tochter Adolphs v. Mark, Herzogs v. Cleve, geb. 23. Febr. 1416, verm. 8. Conbr. v. 14. Sept. 1432, vollzogen wohl erst 17. Sept. u. 11. Nov. 1432. † als Gem. Ulrich V. v. Wirtemberg 29. Mai 1444.

Sophie
geb. 1376, lebt noch, noch 17. März 1439.
† 26. Sept. (od. 14?8?) Gemahl: Wenzel v. Luxemburg u. Böhmen, Wittwer Johannens von Baiern-Holland.

ALBERT II. der Fromme
geb. 27. März 1401, † 29. Febr. 1460.
Gemahlin: (1. Agnes Bernauerin aus Augsburg, † 12. Oct. 1435. 2.) Anna, Tochter Erich I. v. Braunschweig-Grubenhagen, vermählt 6. Nov. 1436, † 14. Oct. 1474 als Gem. Friedrich d. Jüngern v. Braunschweig.

Adolph
geb. März 1434. † zwischen 15. August 1438 u. 1440.

Beatrix
† 14. März 1447.
Gemahl: 1. Hermann III. von Cilly, Wittwer Elisabethe v. Abensberg, verlobt 16. Juni 1424, † 26. Juli 1426. 2. Johann v. Pfalz-Neumarck, Wittwer Catharinens v. Pommern, geb. 1383, vermählt 1. Sept. 1428, † 14. März 1443.

Wilhelm, posthumus,
† September 1435.

Elisabeth
Gemahl: 1. Adolph IX. v. Berg, u. Herzog v. Jülich, Wittwer Mariens v. Bar laut Heirathsvertrag, vom 14. Febr. 1430, † 4. Juli 1437. 2. Heinr. v. Lotzelnburg, † 8. März 1446.

Amalie
wird 1432 Nonne zu St. Clara in München.

JOHANN IV.
der Wahrhaftige
geb. 27. Sept. 1437.
† 28. Nov. 1463.
Seligerthalen 19. Nov. 1463.

Ernst
† jung.

Sigmund
geb. 26. Juli 1439.
† 14. Oct. 1473.
resignirt 2. Dezember 1501.

Margarethe
geb. Jan. 1441.
† 1. Oct. 1479.
Gemahl: Friedrich I. von Mantua, geb. 1441, verm. 1463, † 15. Juli 1484.

Elisabeth
geb. 23. Februar 1442.
† Freitag 5. März 1484.
Gem.: Ernst von Sachsen, geb. 24. März 1441, verm. 11. Novbr. 1460, geschieden, v. 21. Nov. 1460.
† 26. August 1486.

Albert
geb. 15. Dec.
† jung.

ALBERT III.
der Weise, geb. 15. Dec. 1447.
† 28. März 1508.
Gemahlin: Cunigunde v. Oesterreich, Tochter Kaiser Friedrich III., geb. 16. März 1465, verm. 1. Jan. 1487.
† 6. August 1520.

Christoph
geb. 5. Jan. 1449, resign. Rirlmont 17. Juni 1485.
† 14. Nov. Aug. 1493. Ygl. Lipowsky „Lexicon d. bair. Schriftst.“

Wolfgang
geb. 1451.
† 25. Mai 1514.

Barbara
geb. 19. Juni 1452, wurde Nonne zu St. Jacob vor dem St. Clara in München.
† 24. Juni 1472.

Sidonie
geb. 1. Mai 1496.
† 29. März 1506.

Sibylle
geb. 16. Juni 1480.
† 18. April 1519.
Gem.: Ludwig V. v. Pfalz, geb. 1478, vermählt 15. Febr. 1501.
† 16. März 1511.

Sabine
geb. 24. April 1492.
† 30. Aug. 1564.
Gem.: Ulrich VI. von Würtemberg, geb. 8. Febr. 1487, verm. 2. März 1511.
† 6. Novbr. 1550.

WILHELM IV.
zu München, geb. 13. Nov. 1493, vereinigt Baiern 1505. † 15. März 1550. Gemahl: Jacobäa, Tochter Philipps I. v. Baden zu Baden, geb. 25. Juni 1507, verm. 3. Oct. 1523. † 16. Nov. 1596.

Susanne
geb. 1494.

Ludwig X.
zu Landshut, geb. 13. Nov. 1495, vereinigt Baiern 1505. † 22. März 1545. Gemahl: Jacobäa, Tochter Philipps I. v. Baden zu Baden, geb. 25. Juni 1507, verm. 3. Oct. 1523. † 16. Nov. 1596.

Ernst
geb. 13. Juni 1500, nimmt als Bischof zu Passau Besitz 15. Nov. 1517, wurde als Erzbisch. zu Salzburg gestallt 10. Octbr. 1540, resignirt 16. Juli 1554.
† 7. December 1560.

Susanne
geb. 3. April 1502, † 12. März 1543. Gemahl: Casimir v. Brandenburg-Culmbach, geb. 27. April 1481, verm. 16. Aug. 1518, † 21. Sept. 1527. 2. Mai 1529 Friedrich v. Pfalz, geb. 1502, verm. 7. Oct. 1525, † 12. Febr. 1570.

Theodo
geb. 20. Febr. 1396.
† 11. Juli 1534.

ALBERT IV. der Grossmüthige
geb. 27. Februar 1528. † 24. October 1579.
Gemahlin: Anna von Oesterreich, Tochter Kaiser Ferdinand I., geb. 7. Juli 1528, vermählt 4. Juli 1546. † 16. October 1590.

Wilhelm
geb. 14. Juni 1532.
† 4. November 1566.
Gemahl: Philibert von Baden-Baden, geb. 22. Jan. 1536, vermählt 17. Januar 1557. † 3. October 1590.

Matthilde
† 17. Februar 1565.

Carl
geb. 6. Sept. 1524.
† 7. Dec. 1547.

WILHELM V. der Fromme
geb. 29. Septbr. 1548, resignirt 15. Oct. 1597.
† 7. Februar 1626.
Ueber Sohne die Regierung
4. Februar 1598.
† 15/25. Februar 1626.
Gemahlin: Renata, Tochter Franz I. von Lothringen, geb. 20. April 1544, verm. 22. Febr. 1568, † 23. Mai 1602. (s. folgende Tafel.)

Ferdinand
geb. laut Grabschrift 30. Jan. 1550.
Gemahlin: Maria, Tochter Georgs von Pettenbach, geb. 3. Febr. 1574, vermählt 26. Sept. 1596. † 3. Dec. 1619. (Aus dieser Ehe stammen die 1136 allgestorbenen Grafen von Wartenberg.

Maria
geb. 25. März 1551, † 29. April 1608.
Gemahl: Carl v. Oesterreich zu Steiermark, geb. 5. Juni 1540, vermählt 26. August 1571. † 10. Juli 1590.

Maximiliane
geb. 4. Juli 1552.
† tanl Grabschrift
† 1. Juli 1614.

Philipp
geb. 26. Juli 1553.
† 1554.

Ernst
geb. 17. Dezember 1554, wird Bischof zu Freising 18. Octbr. 1566, zu Hildesheim 7. März 1573, zu Lüttich 26. Januar 1581 und zu Münster 18. Mai 1585, Administrator zu Stablo und Malmedy vor 9. August 1581 und Erzbischof zu Cöln 1583.
† 17. Februar 1612.

Franz Wilhelm

geb. 1. März 1593, wird Bischof zu Passau laut Grabschrift 26. Oct. 1625, Coadjutor zu Minden 1629, Bischof zu Verden 26. Jan. 1630, Bischof zu Minden 1631, zu Verden Dec. 1631, Minden 1634, Bischof zu Regensburg seit 12. April 1648 und Cardinal seit 26. März 1666. † 24. November 1661.

Anmerkungen. 1. Wilhelm III. wird 24. Juli 1392 (Report. rer. bair. X.) in einer Urkunde als Unmündiger genannt, allein schon 16. Januar 1393 geschieht seiner Unmündigkeit keiner Erwähnung mehr; wenn man nun auch allem Reichsgesetze das 18. Jahr als Zeit der Mündigkeit annimmt, könnte man nur aus Urkunden wenigstens ungefähr die Geburtszeit bestimmen.

2. Ueber den Abt Wilhelm von Baiern zu Stablo und Malmedy (seit 1630, † 15. Septbr. 1637) vergl. Annalen d. hist. Ver. f. Niederrhein Heft VIII. p. 62 u. 64.

3. Ueber die Herzoge von Baiern vergl. auch Aettenkhofer „bairische Gesch.“; Zeibekke „bair. Gesch.“; Killan „general. Bojarium duorum“; Finsterwald „Ludewig, Germ. praecept.“; Westenrieder „bair. Gesch.“ im Anzang; Westenrieder „Beiträge zur bair. Gesch.“ Beiträge zur Gesch. die sich hieher beziehen: Verhandl. d. histor. Ver. f. Niederbaiern; Archiv d. histor. Ver. von und für Oberfranken; Rehrami „Auszug aus d. Stammtafel d. Regentenhauses Baiern“, abgedruckt in der Zeitschr. d. „geistlichen Archive C. d. Gesch. d. Königreichs Baiern Th. I.“

4. Ueber den Tod von Albert IV. Tochter Marie vergl. Hurter „Gesch. Kaiser Ferdinand II.“; während sonst über die Habsburger zu vergleichen ist: Lichnowsky „Gesch. d. Hauses Habsburg“; „Francofurdes princip. Austriae“; „Stephanophus princip. Austriae“.

Digitized by Google

Wilhelm V. von Baiern † 1626. (laut vorstehender Tafel.)

Christoph geb. und † 23. Jan. 1571.

Christiane geb. 23. Sept. 1572. † 27. April 1580.

MAXIMILIAN I. geb. 17. April 1573, erhält die Churwürde $^{17}/_{25}$ Febr. 1623. † 27. Sept. 1651. Gemahlin: 1. Elisabeth, Tochter Carl II. von Lothringen, geb. 9. Oct. 1574, vermählt 5. Febr. 1595. † 4. Jan. 1635. 2. Marie Anna v. Oesterreich, Tochter Kaiser Ferdinand II., geb. 13. Jan. 1610, vermählt 15., pers. 17. Juli 1635. † 25. Septbr. 1665.

Maria Anna geb. 8. Decbr. 1574. † 8. März 1616. Gemahl: Kaiser Ferdinand II., geb. 9. Juli 1578, verm. 23. April 1600. † 15. Febr. 1637 *St. nov.* als Gem. Eleonorens v. Mantua.

Philipp geb. 22. Sept. 1576, Bischof zu Regensburg seit 2. Febr. 1579, erscheint als Cardinal schon 1596. † 18. Mai 1598.

Ferdinand geb. 6. Oct. 1577, wird Bisch. zu Hildesheim u. Münster 1612, u. zu Münster inaugur. 11. April *e. a.*, inthronis. zu Cöln als Erzbisch. 12. März 1612, Bisch. zu Lüttich seit 16. März 1612, Abt zu Stablo u. Malmedy, auch Propst zu Berchtesgaden seit 1612, tritt als Bischof zu Paderborn die Regierung an 13. Dec. 1618. † 13. Sept. 1650.

Eleonore Magdalena geb. 7. Oct. 1578. † 18. Apr. 1579.

Carl geb. 20. März 1580. † 27. Oct. 1587.

Albert V. geb. 13. April 1584. † 5. Juli 1666. Gemahlin: Mathilde, Tocht. Georg Ludwigs von Leuchtenberg, geb. 15. October 1588, verm. 27. April 1612. † 1. Juni 1634.

Magdalene geb. 4. Juli 1587. † 25. Sept. 1628. Gemahl: Wolfgang Wilhelm v. Pfalz-Neuburg, geb. 1578, verm. 10. Novbr. 1613. † 20. März 1653, nachdem er sich noch zweimal verheirathet hatte. (*Vgl. Pfalz.*)

Kinder Maximilians I.:

Ferdinand Maria geb. $^{31}/_{21}$ October 1636. † 26. Mai 1679. Gemahlin: Adelheid, Tochter Victor Amadeus I. von Savoien, geb. 6. Nov. 1636, vermählt 22. Juni 1652. † 18. März 1676.

Max Philipp geb. $^{3}/_{24}$ September 1638. † 20. März 1705. Gemahlin: Mauritie Febronie, Tochter von Friedrich Moritz de la Tour zu Bouillon, geb. 12. April 1652, vermählt 24. Mai 1668. † 20. Juni 1706.

Kinder Alberts V.:

Marie Renate geb. 3. Aug. 1616. † 1. März 1630.

Carl geb. 10. Novbr. 1618. † 19. Mai 1640.

Ferdinand Wilhelm geb. 25. August 1620. † 1630.

Max Heinrich geb. 8. Oct. 1621, Bischof zu Hildesheim und Lüttich seit 13. Septbr. u. Erzbischof zu Cöln seit 20. Oct. 1650, auch seit 1. Sept. 1683 Bischof zu Münster. † 3. Juni 1688.

Albert Sigmund geb. 5. August 1623, war Bischof zu Freising seit 25. Februar 1652 und zu Regensburg seit 20. Juli 1668. † 4. November 1685.

Kinder Ferdinand Marias:

Maria Anna geb. $^{7}/_{17}$ Nov. 1660. † 20. Apr. 1690. Gem: Ludwig Dauphin v. Frankreich, geb. 1. Nov. 1661, verm. 7. März 1680. † 14. April 1711.

MAX II. EMANUEL geb. 11. Juli 1662, wird geächtet 27. Nov. 1705, des Landes verlustig 29. April 1706, restit. 7. Sept. 1714. † 26. Februar 1726. Gem: 1. (Marie) Antonie v. Oesterreich, Tochter Kaiser Leopold I., geb. 18. Jan. 1669, verm. $^{5}/_{15}$ Juli 1685. † $^{14}/_{24}$ Decbr. 1692. 2. Therese, Tochter Johann III. Sobieski v. Polen, geb. 6. März 1673, verm. p. p. 15. August 1694, pers. $\frac{\text{22 Dec. 1694}}{\text{2. Jan. 1695}}$. † 10. März 1730.

Louise Margarethe geb. 18. Sept. 1663. † 9. Nov. 1665.

Ludwig Amadeus geb. 6. April † 7. Dec. 1665.

Prinz geb. und † 4. Aug. 1666.

Cajetan Marie Franz geb. 2. Mai, † 7. Dec. 1670.

Joseph Clemens geb. 5. Dec. 1671, Coadjutor zu Freising seit 27. Nov. 1684, Bischof seit 4. Nov. 1685, resign. 9. Dec. 1694, Bischof zu Regensburg seit 1685, resign. 9. Dec. 1694, Erzbischof zu Cöln seit 19. Juli 1688, Coadjutor zu Hildesheim seit 18. Jan. 1694, Bischof zu Lüttich seit 20. April 1694 u. wieder zu Regensburg seit $^{7}/_{17}$ Febr. 1695, und zu Hildesheim seit 1702, geächtet 29. April 1706, restit. 7. Sept. 1714, res. zu Regensburg 1716. † 12. Nov. 1723.

Violanthe geb. $^{13}/_{23}$ Jan. 1673. † 29. Mai 1731. Gem: Ferdinand Medici, Prinz v. Florenz, geboren 9. Aug. 1663, verm. 19. Jan. 1689. † 31. Oct. 1713.

Kinder Max II. Emanuels:

Leopold Ferdinand geb. 22. Mai † 26. Mai 1689.

Anton geb. und † 18. Novbr. 1690.

Joseph (Ferdinand) geb. $^{18}/_{28}$ Oct. 1692. † als Erbe der spanischen Monarchie $\frac{\text{27. Jan.}}{\text{6. Febr.}}$ 1699.

Prinz geb. und † 13. August 1695.

Maria Anna geb. 4. Aug. 1696, Nonne zu St. Clara seit 29. Oct. 1719. † 9. Oct. 1750.

Wilhelm geb. 12. Juli 1701. † 15. Febr. 1703.

Johann Aloys geb. 21. Juni 1702. † 15. Juni 1705.

Max Emanuel geb. 21. Dec. 1704. † 8. März 1709.

CARL ALBERT geb. 6. Aug. 1697, deutscher Kaiser als „Carl VII." seit 24. Jan. 1742. † 20. Januar 1745. Gem: Marie Amalie v. Oesterreich, Tochter Kaiser Joseph I., geboren 22. Oct. 1701, vermählt 5. October 1722. † 11. Decbr. 1756.

Philipp Moritz geb. 5. Aug. 1698, Bischof zu Paderborn seit 14. März 1719, zu Münster seit 20. März *e. a.* † aber zuvor 12. März 1719.

Ferdinand Maria geb. 5. Aug. 1699. † 9. December 1738. Gem: Marie Anna Caroline, Tochter Philipp Wilhelms v. Pfalz-Neuburg, geboren 1693, verm. 5. Febr. 1719. † 12. Septbr. 1751.

Clemens August geb. 16. Aug. 1700, war Bischof zu Regensburg 26. März 1716 bis 2. Juli 1719, zu Münster seit 26. März und zu Paderborn seit 27. März 1719, Coadjutor zu Cöln seit 9. Mai 1722, Erzbischof seit 12. Novbr. 1723, Bischof zu Hildesheim seit 8. Febr. 1724, zu Osnabrück seit 1. Nov. 1728, Deutschmeister seit 17. Juli 1732, Abt zu Berchtesgaden seit 20. März 1710 und Propst zu St. Paul in Lüttich seit 20. Sept. 1725. † 6. Febr. 1761.

Johann Theodor geb. 3. September 1703, Bischof zu Regensburg seit 29. Juli 1719, zu Freising seit 23. Febr. 1727, zu Lüttich seit 23. Jan. 1744 u. Cardinal seit 17. Febr. 1746. † 27. Jan. 1763.

Kinder Ferdinand Marias:

Max Joseph geb. 11. April 1720. † 29. April 1738.

Clemens Franz geb. 19. April 1722. † 6. August 1770. Gem: Maria Anna Charlotte, Tochter Joseph Carls von Pfalz-Sulzbach, geb. 1722, vermählt 17. Januar 1742. † 25. April 1790.

Therese geb. 22. Juli 1723. † 26. März 1743.

Kinder Clemens Franz':

Marie geb. u. † 25. Sept. 1748. — **Prinz** geb. u. † 28. Jan. 1753. — **Prinzessin** geb. u. † 31. Mai 1754. — **Prinzessin** geb. u. † 25. Juni 1756.

Kinder Carl Alberts:

Maximiliane Marie geb. 12. April 1723. † jung.

Marie Antonie geboren 18. Juli 1724. † 23. April 1780. Gem: Friedrich Christian v. Sachsen, geb. 5. Sept. 1722, verm. p. p. 13., pers. 20. Juni 1747. † 17. Dec. 1763.

Therese Benedicte geb. 6. Decbr. 1725. † 29. März 1743.

MAX III. JOSEPH geb. 28. März 1727. † 30. Dec. 1777. Gem: Marie Anna, Tochter Friedrich August II. von Sachsen, geb. 29. Aug. 1728, verm. p. p. 13. Juni, pers. 9. Juli 1747. † 17. Febr. 1797.

Joseph Ludwig geb. 25. Aug. 1728. † 2. Dec. 1733.

Maria Anna geb. 7. Aug. 1734. † 7. Mai 1776. Gem: Ludwig Georg v. Baden-Baden, Wittwer Maria Anna's von Schwarzenberg, geb. 7. Juni 1702, verm. p. p. 10. Juli, pers. 20. Juli 1755. † 22. Octbr. 1761.

Josephe geb. 30. März 1739. † 28. Mai 1767. Gemahl: Joseph II., Kaiser von Deutschland (*s. Oesterreich*), Wittwer Isabellens von Parma, geb. 13. März 1741, verm. d. Notif. p. p. 13. Jan. und pers. 23. Jan. 1765. † 20. Febr. 1790.

Anmerkung. Magdalene, geb. 1587, vermählt sich nach Angabe der meisten Schriftsteller 10. November 1612, wie auch oben angegeben ist, doch soll das Reisetagebuch ihres Gemahls (vergl. im königl. Archive zu München) 1. Novbr. (vielleicht *St. vet.??*) als Hochzeitstag aufweisen.

Heinrich XIII. (I.) zu Niederbaiern † 1290. (laut Tafel XX.)

Agnes geb. Januar 1254. † 28. October 1315.

Agnes geb. 29. October 1256. † 10. Mai 1260.

Elisabeth geb. 12. März 1258, Nonne zu Seligenthal seit 15. August 1270. † 8. August 1314.

Otto III. geb. 11. Febr. 1261, wird als König v. Ungarn gekrönt 6. Dec. 1305, gefangen 1307, kehrt nach Baiern zurück Febr. 1308. † 9. Sept. 1312. Gem: 1. Catharina v. Habsburg, Tochter König Rudolph I. v. Deutschland, verlobt Sept. 1276. † 4. Apr. 1283. 2. Agnes, Tochter Heinrich III. v. Glogau, vermählt 18. Mai 1309. † 24. December 1361.

Heinrich XIV. geb. 23. Februar 1262. † 16. September 1280.

laut Notae Altahenses: **Sophie** † 4. Februar 1282. Gem: Poppo XIV. (VIII.) von Henneberg, verm. 8. Nov. 1277. † 4. Febr. 1291.

Catharina geb. 9. Juni 1267, lebt noch 1303. † 9. Jan. Gem: Friedrich Tuta v. Meissen u. Landsberg, gb. 1269, verm. 1287. † 16. August 1291.

Ludwig III. geb. 9. October 1269. † 13. Mai 1296.

Stephan I. geb. 14. März 1271. † 21. December 1310. Gemahlin: Judith, Tochter Bolko I. von Schweidnitz, verm. 1299. † 15. Septbr. 1320.

Kinder Ottos III.:

Rudolph u. Heinrich † 1280 zu Wien.

Agnes geb. 1310, lebt noch 23. Febr. 1358. Gemahl: Heinrich von Ortenburg, Wittwer Sophiens von Henneberg, vermählt 1340. † 1360.

Heinrich XVI. (III.) „der Natternburger" geb. 28. Aug. 1312. † 18. Juni 1333. Gemahlin: Anna, Tochter Friedrich des Schönen von Oesterreich, † 14. December 1343 als Wittwe Johann Heinrichs von Görz (*s. Anmerkungen*).

Kinder Stephans I.:

Agnes geb. 1301. † als Nonne zu Marienthal 7. Dec. ....

Beatrix geb. 1302. † 29. April nach 1350. Gemahl: Heinrich von Görz, Wittwer der Beatrix v. Camin, verm. 1321. † 24. April 1323.

Heinrich XV. (II.) geb. 1304. † 1. Septbr. 1339. Gem: Margarethe von Böhmen, Schwester Kaiser Carl IV., geb. 8. Juli 1313, verm. 12. August 1328 vollz. Febr. 1328. † 11. Juli 1341.

Johann I. das Kind geb. 1329. † 20. Decbr. 1340 als Bräutigam Elisabeths von Oberbaiern.

Elisabeth geb. 1305. † 25. März 1330. Gemahl: Otto von Oesterreich, geb. 23. Juli 1301, vermählt 1325. † 16. Februar 1339 als Wittwer Annas von Böhmen.

Otto IV. der Zänker geb. 1307. † 14. Dec. 1334. Gem: Richardis, Tochter Gerhard VIII. v. Jülich, geb. 1314, verm. Juli 1324, vollz. 1330. † 7. März 1360.

Anmerkungen. 1. Buchner in seiner bairischen Geschichte nimmt zwei Töchter Heinrich XIII. des Namens Agnes und † 1260 an, Ritter v. Lang „Fortsetzung d. chronol. Auszugs der bair. Gesch. v. Lori p. 150" und Zoltmayr „Geneal. d. königl. Hauses Baiern p. 15" gar drei Töchter dieses Namens, nämlich Agnes (II.) geb. 17. Juli 1255, † 10. Mai 1260, und Agnes (III.) geb. 29. Oct. 1256, † 16. Nov. 1260, doch glaubt Ersterer, dass man Verwechselungen mit Pfalzgräfinnen dieses Namens aus anderen Linien (darf man z. B. an die gleichnamige Schwester Heinrich XIII. denken?!) annehmen müsse, zumal die zweite Agnes (*Monum. boic.* XV, 542) nur *pulchra* *[illegible]* genannt werde.

2. Ueber Sophie, Heinrich XIII. Tochter, vergl. auch Spangenberg „Chron. d. Gr. v. Henneberg"; Glaser „*Rhapsodiae sive chronicon Henneberg.*" herausgegeben von Böhme. Ueber Heinrich des Natternburgers Ehe vergl. Ph. E. Spiess „Aufklärungen in d. Gesch. u. Diplomat. p. 4 ff."

Digitized by Google

Rudolph I. von Baiern † 1319. (laut Tafel XX.)

Ein ungetauftes Kind liegt zu Tuln in Oesterreich begraben.

Ludwig geb. um 1297, verlobt seit 28. Nov. 1308 an Marie v. Luxemburg, Tochter Kaiser Heinrich VII. † vor 5. April 1311.

Adolph geb. 27. Septbr. 1300. † 29. Jan. 1327. Gem: Irmgard, Tocht. Ludwig IX. v. Oettingen, geb. um 1301, vermählt August 1320. † als Nonne zu Liebenau 6. Novbr. 1389.

Es erhalten 4. August 1329 die Rheinpfalz:

Rudolph II. der Blinde geb. 8. Aug. 1306. † 4. Octbr. 1353. Gemahlin: Anna, Tochter Otto's v. Cärnthen, verm. 1328. † zwischen 16. Mai 1331 und 4. Juli 1335.

Rupert I. der Rothe geb. 9. Juni 1309. † 16. Febr. 1390. Gem: 1. Elisabeth, Tochter Johann I. von Namur, vermählt um 1342. † 29. März 1382. 2. Beatrix von Jülich Tochter Wilhelm II., Herzogs von Berg, verm. 1385. † 16. Mai 1395.

Mathilde geboren 1312. † 25. Novbr. 1357. Gem: Johann III. von Spanheim-Starkenburg, verlobt 28. Juni 1330, vermählt Anfang 1331. † 20. Decbr. 1399.

RUPERT II. geb. 12. Mai 1325. † 14. Febr. 1398. Gemahlin: 1. Beatrix, Tochter Peter II. v. Sicilien, verm. 1345, † 12. October 1365. 2. Elisabeth v. Vianden.

Tochter † 1389. Gemahl: Meinhard von Ortenburg.

RUPERT III. CLEM. geb. 5. Mai 1352, wird König von Deutschland 21. Aug. 1400. † 18. Mai 1410. Gem: 1. unbekannt. 2. Elisabeth, Tochter Friedrich V. von Nürnberg, geb. 1358, verm. 15. Juni (der Verzicht ist v. 12. Juni) 1374, † 26. Juni 1411.

Anna † 30. Novbr. 1415. Gem: Wilhelm II. von Berg, verm. lt. Ehebered. v. 24. Mai und vor 6. Septbr. 1363, † 25. Juni 1408.

Elisabeth † vor 1401. Gem: Procop. v. Mähren, Enkelsohn Kaiser Carl IV. † 24. Septbr. 1405.

Adolph geb. 1355. † 1. Mai 1358.

Anna geb. 26. Septbr. 1329. † 1. Februar 1353 (sic). Gemahl: Kaiser Carl IV. und gleichzeitig König von Böhmen, Wittwer Blance's von Frankreich, geb. 14. Mai 1316, vermählt 4. März 1349, und in dritter Ehe mit Anna von Schweidnitz, in vierter mit Elisabeth von Pommern. † 29. November 1378.

Mathilde † 1. Novbr. nach 1409. Gemahl: Rudolph VI. von Baden. (*Vergl. Baden.*)

Rupert Pipan geb. 20. Febr. 1370. † Anfang 1398. Gem: Elisabeth, Erbtocht. Simon III. von Spanheim-Kreuznach, Wittwe Engelbert III. von Mark, verm. 30. Aug. 1392. † 3. Sept. 1417.

Friedrich geb. 1375. † gegen 1401.

LUDWIG III. der Bärtige geb. 24. Jan. 1376. † 30. Decbr. 1436. Gem: 1. Blanca, Tocht. Heinrich IV. von England, geb. 1392, verm. vor 7. März 1401 (Heimführung vielleicht 18. Juli 1402). † 21. Mai 1409. 2. Mathilde, Tochter des Amadeus von Piemont, verm. laut Contract vom 30. Novbr. 1417. † 14. Mai 1438.

Johann wurde Canonicus zu Augsburg.

Margarethe geb. um 1376, † 26. Aug. 1434. Gemahl: Carl I. v. Lothringen, geb. 1364, verm. Juni 1393. † 25. Jan. 1431.

JOHANN zu Neumarck seit 3. Oct. 1410, geb. 1383. † Donnerstag 14. März 1443. Gem: 1. Catharine, Tochter Wratislav VII. von Pommern, verm. 15. Aug. 1410, † 4. März 1426. 2. Beatrix, Tochter Ernst's von Baiern-München, Verwittw. von Cilly, verm. 1. Sept. 1428. † 14. März 1447.

Stephan zu Simmern seit 3. Oct. 1410, geb. 1385, resign. 1453. † 14. Febr. 1459. Gemahlin: Anna, Tochter u. Erbin Friedrich's von Veldenz (*vergl. Nassau*), verm. 10. Juni 1410. † 18. Novbr. 1439. (*Nachkommen s. folgende Tafel.*)

Agnes geb. um 1376. † 1401. Gem: Adolph, Herzog von Cleve, geb. am Stephanstage (wohl 2. Aug.) 1373, vermählt vor 10. August 1399 und † als Gem. Mariens von Burgund 19. September 1448.

OTTO I. Mosbach geb. 24. August 1390, residirt zu Neumarkt seit 3. October 1410. † 5. Juli 1461. Gemahlin: Johanne, Tochter Heinrichs v. Baiern-Landshut, geb. 1413, vermählt 28. November 1429. † 20. Juli 1444.

Elisabeth geb. um 1381. † 31. Dec. 1409. Gemahl: Friedrich IV. v. Oesterreich zu Tirol, geb. 1382, vermählt (wohl vor 7. Octbr.) 1406. † 24. Juni 1439 als Wittwer Anna's von Braunschweig.

Adolph, Otto, Johann I., Johann II. und Friedrich † jung.

Anna † 1446.

Christoph (III.) geb. 26. Febr. 1416, wird in Dänemark Reichsverweser vor 8. Aug. 1439, König 9. April 1440, König v. Schweden (1.?) Sept. u. erhält d. Huldigung 13. Sept. 1440, u. König v. Norwegen 11. Juni 1442. † 6. Jan. 1448. Gem: Dorothee v. Brandenburg, Tochter Johanns v. Franken, geb. 1422, verm. 3. Oct. 1445. † 25. Nov. 1495 als Wittwe seines Nachf. Christian I. v. Dänemark.

Amalie geb. 1430. † 15. Mai 1483. Gem: Philipp v. Rheineck, verm. 1445 u. lt. Vers. v. 3. Febr. e. a. † 11. Dec. 1489.

Margarethe geb. 1431. † 1454. Gem: Reinhard III. von Hanau-Münzenberg, geb. 22. April 1412, verm. 11. Juli 1446. † 20. April 1452.

Otto II. zu Neumarkt geb. 1435. † Montag 8. April 1499.

Barbara geb. um 1436. † als Aebt. zu Liebenau bei Worms.

Albert geb. 8. Octbr. 1439, wird Bischof zu Strassburg 12. Nov. 1478. † 20. August 1506.

Anna geb. um 1441. † als Aebt. zu Hochheim bei Worms.

Rupert geb. 1441, wird Bischof zu Regensburg 2. Spt. 1457. † 1. Nov. 1465.

Johann geb. 1442, wurde Domherr zu Mainz u. 4. Dec. 1468 Dompropst zu Augsburg. † 4. Oct. 1486.

Dorothee ging 1457 in das Kloster zu Liebenau u. † als Priorin daselbst 16. Mai 1482.

Rupert geb. 22. Mai 1406. † 20. Mai 1426.

Mathilde geb. 7. März 1419. † 22. Aug. 1482. Gem: 1. Ludwig I. v. Würtemberg, geb. 1412, verm. 17. Octbr. 1434. † 23. Sept. 1450. 2. Albrecht VI. von Oesterreich, geb. 18. Dec. 1418, vermählt zw. 8. (ob 10.?) August und 11. Sept. 1452. † 2. Dec. 1463.

Margarethe † 23. Novbr. 1466 als Nonne zu Liebenau.

LUDWIG IV. der Sanftmüthige geb. 1. Jan. 1424. † 13. August 1449. Gemahlin: Margarethe, Tochter Amadeus VIII. v. Savoien, Wittwe Ludwig III. v. Anjou, verm. lt. Contr. v. 22. Oct. 1444. † 30. Sept. 1479 als Gem. Ulrich V. von Würtemberg.

Friedrich I. der Siegreiche geb. 1. Aug. 1425. † 12. Dec. 1476. Gem: Clara Dettin, Bürgerstochter aus Augsburg, morgan. verm. 1460. † 29. April 1520.

Rupert geb. 21. Februar 1427, wird Erzbischof zu Cöln 30. März 1463, gefangen gesetzt 6. März 1478. † 16. Juli 1480.

Tochter † als Nonne zu Gent.

Mathilde geb. um 1447 (wird oft mit der Tante verwechselt).

PHILIPP der Aufrichtige geb. 14. Juli 1448. † 28. Februar 1508. Gemahlin: Margarethe, Tochter Ludwigs des Reichen von Baiern-Landshut, geb. 1456, verm. 21. Februar 1474. † Montag 25. Januar 1501.

Friedrich geb. vor 16. Oct. 1460. † als Domherr zu Speier u. Worms 16. Oct. 1474.

Ludwig (I.) geb. 29. Septbr. 1463. † 28. März 1524. (Ahnherr des Hauses Löwenstein.)

Philipp geb. 7. Mai 1480, wird Bischof zu Freising im Dec. 1498 (auch vom Papste bestätigt 3. Dec. e. a.) und zu Naumburg 1517 und übernimmt die Regierung 23. Novbr. e. a. † 5. Mai 1541.

Georg geb. 9. Febr. 1486, wird Bischof z. Speyer Sonnabend 12. Febr. 1513. † 27. Spt. 1529.

Heinrich geb. 14. Febr. 1487, wird Propst zu Ellwangen 1521, Bischof zu Worms 1523, war Bischof zu Utrecht (nach 17. Mai) 1524 bis Juni 1529 und zu Freising seit 5. Oct. 1541. † 3. Jan. 1552.

Johann geb. 7. Mai 1488, wird als Bischof zu Regensburg confirmirt 27. Oct. 1507. † 3. Febr. 1538.

Barbara geb. 22. Aug. 1491. † 1505.

Wolfgang geb. 31. Octbr. 1494, war 1509 bis 1524 Canonicus z. Würzburg. † 2. Apr. 1558.

Otto Heinrich geb. 6. Mai, † 21. Mai 1496.

Catharine geb. 14. Octbr. 1499. † als Aebt. zu Neuburg bei Heidelberg 16. Januar 1526.

LUDWIG V. der Friedfertige geb. 2. Juli 1478. † 16. März 1544. Gemahlin: Sibille, Tochter Albert III. v. Baiern, geboren 1489, vermählt 23. Februar 1511. † 18. April 1519.

Rupert geb. 14. Mai 1481, war Bischof zu Freising 1. Aug. 1495 bis 5. Decbr. 1498. † 20. August 1504. Gem: Elisabeth, Tochter Georg's v. Baiern-Landshut, geb. 1478, vermählt 10. Febr. 1499. † 15. Sept. 1504.

FRIEDRICH II. der Weise geb. 9. Dec. 1482, Churfürst seit 1544. † 26. Febr. 1556. Gem: Dorothee, Tochter Christian II. v. Dänemark, geb. 10. Nov. 1520, vermählt 27. Sept. 1535. † 20. September 1580.

Elisabeth geb. 16. Nov. 1483. † 24. Juni 1522. Gem: 1. Wilhelm III. v. Hessen, geb. 8. Sept. 1471, verm. 12. Febr. 1496, vollzogen 30. Sept. 1498. † 17. Febr. 1500. 2. Philipp I. v. Baden u. zu Spanheim, geb. 6. Nov. 1479, verm. 3. Jan. 1503. † 11. Septbr. 1533.

Amalie geb. 25. Juli 1490. † 6. Januar 1525. Gem: Georg I. von Pommern, geb. 11. April 1493, verm. 22. Mai 1513. † 9. Mai 1531 als Gemahl Margarethens von Brandenburg.

Helene geb. 9. Febr. 1493. † 4. Aug. 1524. Gem: Heinrich III. v. Mecklenburg, Wittwer Ursula's von Brandenburg, geb. 3. Mai 1479, verm. Sonntag 5. Juni 1513. † 6. Februar 1552 als Gem. Ursula's v. Sachsen-Lauenburg.

Otto geb. 1500. † bald.

Rupert geb. 1501. † 1504.

OTTO HEINRICH (I.) geb. 10. April 1502, erhält Neuburg, Sulzbach, Hippoltstein 1505, wird Churfürst 1556. † 12. Februar 1559. Gemahlin: Susanne, Tochter Albert III. v. Baiern, Wittwe Casimir's v. Brandenburg-Culmbach, geb. 1502, vermählt 7. Octbr. 1529. † 12. März 1543.

Zwei Kinder † bei der Geburt.

Philipp der Kriegerische geb. 12. Nov. 1503. † 4. Juli 1548.

Anmerkungen. 1. Ueber die Pfalzgrafen vergleiche man auch Bucktsch „*histor. genealog. palatino-neoburgo-bavarica*"; Parens „*historia bavarico-palat.*"
2. Ueber die Grafen von Spanheim vergl. G. Lehmann „Grafschaft und Grafen von Spanheim".
3. Nach „*L'art de vérifier les dates* (Ausg. in Quart) IV. 458" residirte Johann, Sohn Rupert III., zu Neumarck, aber nicht Neuburg.
4. Ueber die Geburt des Herzogs Adolph von Cleve, Rupert III. Schwiegersohn, vergl. Seibertz „Quellen der westphäl. Gesch. Bd. I. p. 41."
5. Ueber die Grafen von Hanau vergl. auch Hundeshagen „Gesch. d. Herren u. Grafen v. H."
6. Ueber die Grafen von Rheineck vergleiche besonders „Archiv d. hist. Vereins f. Unterfranken Bd. III. und XIX."
7. Ueber die Nachkommen Stephans zu Simmern vergl. auch Heintz „das ehemal. Herzogth. Pfalz-Zweibrück u. seine Fürsten", abgedr. Abhandl. histor. Classe der königl. bair. Akad. d. W. Bd. I. v. 1833, u. über das Haus Löwenstein Klüber „Abstamm. d. Hauses Löwenstein-Wertheim".

Digitized by Google

Stephan, Pfalzgraf zu Simmern † 1459. (laut vorstehender Tafel.)

Anna geb. 1413. Gem: Vincenz v. Mörs und Saarwerden, verm. 12. März 1435. † 28. April 1500.

Margarethe geb. .... 1416. † 23. Nov. 1486.

Friedrich I. geb. 19. Nov. 1417. † 28. November 1480. Gem: 1. Margarethe, Tochter Arnolds von Guelders, verm. 1454. † 2. November 1486.

Rupert geb. 1420. Bischof von Strassburg soll 11. Nov. 1440. † 17. Oct. 1478.

Ludwig I. der Schwarze v. Zweibrücken u. Veldenz, geb. 1424. † 19. Juli 1489. Gem: 1. Johanne, Tochter Antons v. Croy, verm. vermählich März 1454. † 1465 (s. folgende Tafel.)

Stephan geb. um 1426. † .... als Domherr zu Strassburg deshalb 1481 ?

Margarethe † 1444. Gemahl: Emico von Leiningen, verm. 1442.

Johann Canonicus zu Strassburg, † 4. Octbr. ....

Johann geb. 1429. wird Domherr zu Mainz 1455. Erzbischof von Magdeburg 13. Dec. 1464. resign. Flor. 1466 zu Münster, † 13. Dec. 1475.

Catharina geb. 1455. † als Aebtissin v. St. Clara zu Trier prospt. 29. Octbr. 1522.

Stephan geb. 25. Februar 1457. † als Domherr prospt. zu Cöln 1480.

Wilhelm geb. 2. Januar 1458.

Johann I. geb. 15. Mai 1459. † 27. Januar 1509. Gemahlin: Johanne, Tochter Johann II. von Nassau-Saarbrück, geb. 15. April 1464. verm. 29. September 1481. † 1. Mai 1531.

Friedrich geb. 10. April 1460. † als Cantor an Mainz. Propst zu St. Maria daselbst, Archidiaconus zu Cardon bei Trier und Domdechant zu Cöln 17. October 1518.

Rupert geb. 16. Oct. 1461, wird Bischof von Regensburg 12. Septbr. 1492. † 19. April 1507.

Anna geb. 31. Juli 1465, wird Nonne zu Marienberg bei Boppart im August 1506.

Margarethe geb. 2. Dec. 1466. † als Nonne zu Marienberg bei Boppart im August 1506.

Helene geb. 1467. Priorin zu Engelsberg in Trier, † 23. Februar 1535.

Wilhelm geb. 20. April 1468. † als Canonicus zu Trier 1481

Friedrich geb. und † 7. Decembr 1490.

Johann II. geb. 21. März 1493. † 18. Mai 1557. Gemahlin: 1. Beatrix, Tochter Christophs I. von Baden, geb. 22. Januar 1492, verm. 1508. † 4. Juli 1535. 2. Marie Jacobäa, Tochter Ludwig XV. von Oettingen, verm. 17. August 1554. † 15. December 1556 als Gemahlin Johanns von Schwarzenberg und Hohen-Landsberg.

Dompropst zu Magdeburg.

Catharina geb. 27. März 1540. † als Aebtissin v. Cumbern oder Cumbd bei Simmern 26. März 1573.

Johanne geb. 14. Juli 1512, Aebtissin zu Marienberg bei Boppart. † 2. Febr. 1561.

Ottilie geb. 24. Nov. 1518, Nonne zu Marienberg bei Boppart, † 6. September 1553.

Brigitte geb. 18. August 1516, Aebtissin zu Nyesberg am Neckar, † 30. April 1562.

Marie geb. 29. April 1524, Nonne zu Marienberg bei Boppart, † 29. Mai 1576.

Wilhelm geb. 24. Juli 1526. † 3. März 1597.

FRIEDRICH III. „der Fromme" geb. 14. Febr. 1515, wird Churfürst 1559, † 26. October 1576. Gem: 1. Marie, Tochter Cunibalds, von Brandenburg-Culmbach, geb. 11. Oct. 1519, vermählt 12. Juni 1537. † 31. Oct. 1567. 2. Amalie, Tochter Clemperchts IV. v. Nassau-z. Mörs, Wittwe Heinrichs v. Broderode, vermählt 25. April 1568. † 10. April 1602.

Georg v. Simmern geb. 20. Febr. 1518. † 17. Mai 1569. Gem: Elisabeth, Tochter Wilhelm I. v. Hessen, Wittwe Ludwig II. v. Pfalz-Zweibrück, geboren 10. Sept. 1503, vermählt 14. Aug. 1540. † 4. Januar 1563.

Elisabeth geb. 13. Februar 1539. † 18. Febr. 1564. Gemahl: Georg v. Erbach zu Breuberg, Wittwe geb. 18. Januar 1536, vermählt 10. November 1555. † 27. Aug. 1569.

Richard von Simmern geb. 25. Juli 1551, war 26. Febr. bis 27. Oct. 1559 Propst zu St. Victor in Mainz, † 13. Jan. 1598. Gem: 1. Julie, Tochter Johanns von Wied, verm. 30. August 1583. † plötzlich (Mord. Mai). 30. April 1585. 2. Emilie, Tochter Christophs v. Würtemberg, geb. 19. August 1550, verm. 25. Mai 1586. † 12. Mai 1593. 3. Anna Margarethe, Tochter Georg Johann I. von Pfalz-Veldenz, geb. 1571, verm. 14. Dec. 1609. † 4. Nov. 1631.

Emilie geb. 24. April 1524. † .... Gem: Philipp v. Leiningen-Westerburg, vermählt 24. Nov. 1551.

Sabine geb. 13. Juni 1528. † 19. Juni 1576. Gemahl: Laurent von Egmont, gebornen Herzog, verm. 29. Mai 1544. † 3. Juni 1568.

Helene geb. 13. Juni 1532. † 5. Febr. 1579. Gem: Philipp IV. v. Hanau-Münzenberg, geb. 30. Nov. 1530, vermählt 22. Nov. 1551. † 14. Nov. 1561.

Johann geb. 7. October 1561. † 28. Januar 1562.

Juliane geb. 21. November 1571. † 4. Februar 1572.

Catharina geb. 10. Mai 1573. † 12. October 1586.

Prinz geb. und † 1574.

Prinz geb. u. † 30. April 1575.

Albertine geb. 4. April 1538. † 19. März 1563.

Elisabeth geb. 30. Juni 1540. † 8. Februar 1594. Gemahl: 1. Johann Friedrich II. von Sachsen-Gotha, Wittwer der Agnes von Hessen, geb. 8. Januar 1529, vermählt 12. Juni 1536. † 26. Mai 1595.

Dorothee Susanne geb. 15. November 1544. † 29. März 1592. Gem: Johann Wilhelm von Sachsen-Weimar, geb. 11. März 1530, verm. 15. Juni 1560. † 2. März 1573.

Anna Elisabeth geb. 25. Juni 1549. † 20. Septbr. 1609. Gemahl: 1. Philipp II. von Hessen, geb. 23. April 1541, vermählt 19. Januar 1569. † 30. Novbr. 1583. 2. Johann August von Pfalz-Veldenz in Lützelstein, geb. 1575, vermählt im April 1590. † 18. September 1611.

Cunigunde geb. 9. October 1556. † 26. Jan. 1586. Gem: Johann I. v. Nassau-Dillenburg, Wittwer Elisabeths von Leuchtenberg, geb. 22. November 1536, verm. 15. Septbr. 1566. † 8. October 1606 als Gemahl Johannettens von Sayn-Wittgenstein.

LUDWIG VI. geb. 4. Juli 1539. † 22/23. October 1583. Gemahlin: 1. Elisabeth, Tochter Philipp I. von Hessen, geb. 13. Februar 1539, vermählt 8. Juli 1560. † 14. März 1582.

Hermann Ludwig geb. 8. Octbr. 1541. † 3. Juli 1586.

Johann Casimir geb. 7. März 1543. † 6/16. Januar 1592. Gem: Elisabeth, Tochter des Churfürsten August v. Sachsen, geb. 18. October 1552, verm. 4. Juni 1570. † 2. April 1598.

Albert geb. 30. Septbr. 1546. † 30. April 1547.

Christoph geb. 14. Juni 1551. † 11. April 1574.

Carl geb. 26. December 1552. † 12. Septbr. 1555.

2. Anna, Tochter Eduard II. von Ostfriesland, geb. 26. Juni 1562, vermählt 22/23. Juli 1583. † 31. April 1621, nachdem sie 3. Ernst Friedrich v. Baden-Durlach und 3. Julius Heinrich von Sachsen-Lauenburg geheirathet hatte.

Todter Prinz geb. 15. Sept. 1573.

Marie geb. 26. Juli 1576. † 25. Febr. 1577.

Elisabeth geb. 5. Mai 1578. † 27. Oct. 1580.

Dorothee geb. 6. Januar 1581. † 18. September 1635. Gemahl: Johann Georg I. von Anhalt-Dessau, Wittwer Dorotheens von Mansfeld, geb. 9. Mai 1567, verm. 31. August 1595. † 14. Mai 1618.

Todtes kind geb. 28. Febr. 1584.

Todte Prinzessin geb. 7. Febr. 1586.

(Anna) Marie geb. 21. Juli 1561. † 23. Juli 1589. Gemahl: Carl IX. von Schweden, geb. 4. October 1550, vermählt 3. Mai 1579. † 30. October 1611 als Gemahl Christinens von Holstein-Gottorp.

Elisabeth geb. 15. Juni 1562. † 2. Novbr. 1562.

Dorothee geb. 4. Jan. † 7. März 1585.

Elisabeth geb. 4. Aug. † 10. März 1586.

Dorothee geb. 4. Aug. † 10. März 1586.

Catharina geb. 1572. † 1586 und wird 16. October *v. a.* begraben.

Christine geb. 5. Januar 1573. † 11. Juli 1649.

Elisabeth geb. 17. Juni 1574. † 10. April 1577.

Friedrich Philipp geb. 19. October 1567. † 14. Novbr. 1568.

Johann Friedrich geb. 12. Februar 1569. † 20. März 1569.

Ludwig geb. 31. Dec. 1570. † 7. März 1571.

FRIEDRICH IV. geb. 5. März 1574. † 9/19. September 1610. Gemahlin: Louise Juliane, Tochter Wilhelms I. von Nassau zu Oranien, geb. 31. März 1576, vermählt 13. Juni 1593. † 15. März 1644. (s. folgende Tafel.)

Philipp geb. 4. Mai. † 8. August 1575.

Anmerkungen. 1. Ueber die Vermählung Anna Elisabeths, Tochter Friedrich III., vergl. Hoffmeister „hist. geneal. Handbuch über alle Linien des hoh. Regentenhauses Hessen pag. 32."

2. Ueber Carl IX. von Schweden vergl. Geijer „Gesch. Schwedens" fortges. v. Carlson.

Digitized by Google

Friedrich IV. Pfalzgraf zu Simmern † 1610. (laut vorstehender Tafel.)

Louise geb. 16. Juli 1594, † 18. April *St. nov.* 1640. Gem.: Johann II. von Pfalz-Zweibrück, Wittwer Catharina's von Rohan-Frontenay, geb. 1586, vermählt 4. Mai 1619. † 28. Juli 1635. 9 Aug. 1635.

Catharina Sophie geb. 16. Juni 1595. † 29. Juni 1624.

FRIEDRICH V. geb. 16. Aug. 1596, wird *St. Aug.* 1619 zum König von Böhmen gewählt, 25. Oct., *St. Nov.* r. n. gekrönt, vertrieben 8. Nov. 1620, wird geächtet 12. Jan. 1621. † 19. November *Styl. nov.* 1632. Gem.: Elisabeth, Tochter Jacob I. von England, geb. 19. August 1596. vermählt 14. Februar 1613. † 29. Februar 1662.

Elisabeth Charlotte geb. 9. Nov. 1597. † 16. April 1660. Gem.: Georg Wilhelm v. Brandenburg, geb. 3. Novbr. 1595, vermählt 2. Dec. 1616. † 21. Nov. 1640 † 1. Dec.

Anna Eleonore geb. 25. Dec. 1598. † 24. Mai 1600.

Ludwig Wilhelm geb. 25. Sept. † 30. Sept. 1600.

Moritz Christian geb. 8. Septbr. 1601. † 18. Mai 1605.

Ludwig Philipp von Simmern geb. 26. Nov. 1602. † 8. Januar 1655. Gemahlin: Marie Eleonore, Tochter Joachim Friedrichs von Brandenburg, geb. 22. März 1607, vermählt 6. Decbr. 1631. † 8. Februar 1675.

Carl Friedrich geb. 6. Januar 1653. † 13. Jan. 1655.

Gustav Ludwig geb. 1. März 1654. † 5. Aug. 1655.

Carl Philipp geb. 16. April 1655. † 24. Febr. 1686.

Ludwig Casimir geb. 17. Sept. 1656. † 19. Dec. 1662.

Elisabeth Charlotte geb. 23. Oct. 1636. † [illegible] Mai 1686. Gem.: Georg III. von Lüneburg, geb. [illegible] Sept. 1611, verm. 19. Oct. 1660. † 14. Juli 1664.

Ludwig Heinrich geb. 1. Oct. 1640. † 24. Ber. 1673. Gem.: 3. Jan. 1674.

Louise geb. 27. Juni 1642. † [illegible] Mai 1709.

Friedrich Heinrich geb. 4. Januar 1614. † [illegible] Jan. 1680.

Elisabeth geb. 26. Decbr. 1618, Äbtissin als Abtissin zu Herford 31. April 1667. † 8. Februar 1680.

Rupert geb. [illegible] December 1619. † 29. November 1682, wahrscheinlich morgan. vermählt 1[illegible]65 mit Franziska, Tochter des Lord Bellamont.

Moritz geb. [illegible] Jan. 1621. † 1654 bei einem Schiffbruche.

Louise Hollandine geb. 18. April 1622, wurde Nonne zu Maubuisson bei Pontoise 29. März 1650 und 1664 Aebtissin. † 11. Februar 1709.

Ludwig geb. 21. August 1623.

Philipp geb. [illegible] Sept. 1627. † 15. Dec. 1650 bei Rothel.

Charlotte geb. 19. Decbr. 1628. † [illegible] Jan. 1631.

Gustav geb. 14. Januar 1632. † 9. Januar 1641.

CARL LUDWIG geb. [illegible] December 1617, restit. als Churfürst 1648. † 28. August 1680. Gemahlin: 1. Charlotte, Tochter Wilhelm V. von Hessen-Cassel, geb. 30. November 1627, vermählt [illegible] Februar 1650, separ. 1657. † [illegible] März 1686. 2. Marie Louise, Tochter Christophe von Dogenfeld, geb. November 1534, vermählt heut Conbrart von Elz, April 1657 morgan. 6. Januar 1658. † 18. März 1677 (von ihr die Raugrafen).

Eduard geb. 5. October 1625. † 13. März 1663. Gemahlin: Anna, Tochter Carl I. Gonzaga von Mantua, vermählt 24. April 1645. † 6. Juli 1684.

Henriette geb. 7. Juli 1626. † 18. September 1651. Gemahl: Sigmund Rageczy v. Siebenbürgen, vermählt [illegible] Juni 1651. † 11. Februar 1652.

Sophie geb. 13. October 1630, wird zur Erbin Grossbritanniens erklärt 28. März 1701. † 8. Juni 1714. Gemahl: Ernst August von Braunschweig-Lüneburg, geb. 20. Nov. 1629, verm. 30. Sept. und beigeerbtfürst 3. Nov. 1658. † [illegible] Jan. 1698.

Louise geb. [illegible] Juli 1647. † 11. März 1679. Gemahl: Carl Thomas Graf von Saluz, Wittwer Anna Marienes von Hayn und Gleichen, geb. 27. Juli 1645, vermählt [illegible] März 1671. † 10. November 1710.

Anna geb. 23. Juli 1648. † 23. Februar 1725. Gemahl: Heinrich Julius von Condé, geb. 29. Juli 1643, vermählt 11. December 1663. † 1. April 1709.

Prinz geb. 27. Decbr. 1650. † 20. Juli 1651.

Benedicte (Henriette) geb. (14. März) 1652. † 12. August 1730. Gem.: Johann Friedrich von Braunschweig-Lüneburg zu Hannover, geb. 25. April 1625, vermählt [illegible] November 1668. † [illegible] December 1679.

CARL geb. 31. März 1651. † [illegible] Mai 1685. Gemahlin: Wilhelmine Ernestine, Tochter Friedrich III. von Dänemark, geb. 30. Juni 1650, vermählt 29. Septbr. 1671. † 22. April 1706.

Elisabeth Charlotte geb. [illegible] Mai 1652. † 8. December 1722. Gemahlin: Philipp I. von Orleans, Wittwer Henriettens von England, geb. 21. September 1640, vermählt *a. p.* [illegible], vern. 21. Novbr. 1671. † 9. Juni 1701.

Friedrich geb. 17. Mai 1653. † 1655.

Carl Ludwig geb. 15. Oct. 1658. † 12. Aug. 1688.

Caroline geb. 29. Decbr. 1659. † 7. Juli 1686. Gemahl: Melchard de Sasse Scherenberg v. Leinster, geb. 30. Juni 1641, vermählt 4. Januar 1683, † 15. Juli 1710 morgenblich als Gemahl der Madamoiselle Box.

Louise geb. 25. Juni 1661. † 6. Febr. 1733.

Ludwig geb. 1662. † 28. März *Styl. nov.* 1682.

Amalie Elisabeth geb. 22. März *Styl. nov.* 1663. † 13. Juli 1700.

Georg Ludwig geb. [illegible] März 1564. † [illegible] Juli 1640.

Friederike geb. 7. Juli 1565. † 7. Aug. 1674.

Friedrich geb. 15. Nov. *Styl. nov.* 1666. † 29. Juni 1667.

Wilhelm geb. 15. Nov. *Styl. nov.* 1668. † 2. Januar 1691.

Eduard geb. 3. Mai *St. nov.* 1670. † 2. Januar 1691.

Sophie geb. 8. Juli *Styl. nov.* 1669. † 18. Novbr. *Styl. nov.* 1669.

Carl geb. 9. Oct. *St. nov.* 1671. † 20. Sept. 1691.

August geb. 9. Oct. *St. nov.* 1672. † 20. Sept. 1691.

Caelmby geb. [illegible] Juli 1674. † 18. April 1691.

Carl geb. [illegible] und † 1677.

Kind geb. und † 1677.

Ludwig von Selta von Sulz † 1600.

Ludwig I. der Schwarze, Pfalzgraf zu Zweibrück und Veldenz † 1489. (laut vorstehender Tafel.)

Margarethe geb. 10. Juli 1456. † 7. Sept. 1527. Gem: Philipp von Nassau-Wiesbaden zu Idstein, Wittwer Veronika's v. Sayn-Wittgenstein, geb. um 1450, vermählt 1476. † 16. Juni 1509.

Johanne geb. [illegible] wurde Nonne zu Marienborg bei Boppard 1469. † 11. Sept. 1520.

Anna geb. 1461, wurde Nonne zu Marienborg bei Boppard 1469. † 21. April 1520.

Elisabeth geb. 1460. † 23. Juni 1500. Gem: 1. Johann v. Soime, verheirat 1. Decbr. 1482. † 21. Octobre 1482 vor Vollziehung der Ehe. 2. Johann Ludwig 1. v. Nassau-Saarbrück, geb. 1453, vermählt 4. Juli 1485 als Gemahl der Catharina von Mörs und Saarwerden.

Catharina geb. [illegible] Aebtissin zu St. Agnes bei Trier † [illegible] 1543.

Caspar geb. 11. Juli 1458. Anfangs nur zu Bergzabern etc., seit 1480 Mitregent der Brudern, doch bald (wahrscheinlich in der letzten Hälfte Dec. 1480) gefangen. † Frühjahr 1527. Gem: 1. Amalia, Tochter v. Albert Achilles v. Brandenburg, geb. 1. Oct. 1461, verm. 19. April 1478. † 3. Sept. 1481. 2. N. morgan.

David geb. [illegible] 1466. † 16. April 1478.

Alexander geb. 26. Novbr. 1462, succed. dem Vater in dem grössten Theile der Besitzungen, seit 1480 Mitregent n. seit 1490 Alleinregent. † 21. Oct. 1514. Gem: Margarethe, Tochter Craft VII. v. Hohenlohe, geb. 1480, verm. 20. Jan. 1498. † 2. Sept. 1522. (s. *folgende Tafel.*)

Albert geb. 1466. † als Domherr zu Strassburg um 1515 (möglicherweise kann er auch der Albert Herzog v. Baiern sein, welcher 31. Novbr. d. Schottenklostern zu Wien als Canonicus u. Priester u. 80. Hippolyt 4. Febr. stirbt).

Philipp geb. [illegible] als Domherr zu Strassburg 1482.

Johann geb. 1467, war Domherr an Strassburg, lebte 1490 zu Zweibrück und † vor 1514.

Samson geb. [illegible] 1482. † [illegible] Mai 1539.

Anmerkungen. 1. **Kanner** „Lohen Friedrichs von Schomburg Th. I. p. 365 ff." weiss von einer zweiten Ehe nichts.

2. **Lehmann** „vollständige Gesch. d. Herzogth. Zweibrück etc." p. 200 glaubt, die Ehe des Herzogs Caspar mögen bereits vor Pfingsten 1474 vollzogen sein, da sein Vater an jener Zeit Emich VII. von Leiningen um die Erbansprüche ersuchte, dass Caspars Gattin „auf das Schloss Falkenberg verwiesenet werde". Der sogenannte Wiederstellbrief über die Mitgift der Prinzessin ist von 25. Juli 1474 und 9. Juli c. stellte die Prinzessin den Bewohnern jener als Mitgift ihre verpfändeten Aemter etc. den gebührlichen Revers über ihre Privilegien etc. aus; allein kann man wohl bei der grossen Jugend der Prinzessin annehmen, dass die Ehe 1474 bereits vollzogen worden sei? muss man nicht aber denken, dass damals nur eine feste Verlobung und erst 1478 der Vollzug der Ehe wirklich stattgefunden habe?

Digitized by Google

Alexander, Pfalzgraf zu Zweibrück und Veldenz † 1514. (laut vorstehender Tafel.)

Johanne geb. 1499, Nonne zu St. Agnes in Trier, † 11. Nov. 1537.

Catharina geb. um 1501, † 17. c. (conf.)

Ludwig II. geb. 1502, † 3. Dec. 1532. Gem: Elisabeth, Tochter Wilhelm I. von Hessen, geb. 18. Sept. 1503, verm. 1524, † 20. Oct. 1525. † 4. Jan. 1569 als Gem. Georgs v. Pfalz-Simmern.

Rupert von Veldenz geb. 1504, † 27. Juli 1544. Gem: Ursula, Tochter des Wild und Rheingrafen Johann VII. zu Kyburg, verm. 23. Juni 1537, † 1601 als Gemahlin Johanns von Falkenstein. (s. *Tafel XXXI.*)

Margarethe geb. 1505. † 8. Decbr. 1522 als Nonne zu Marienberg bei Boppart.

Georg geb. 1507. † als Chorherr zu Trier 16. Juni 1537.

Wolfgang geb. 26. Septbr. 1526, erbt Neuburg, Sulzbach etc. 1539. † 11. Juni 1569. Gemahlin: I. Anna, Tochter Philipp I. von Hessen, geb. 26. October 1527, vermählt 6. September 1544. † 16. Juli 1591.

Christine geb. 24. Februar 1598. † 25. August 1554.

Christine geb. 29. Febr. 1546. † 12. März 1619.	**Dorothee** Agnes geb. 16. Nov. 1545. † 24. Febr. 1553.	**Elisabeth** geb. 21. März 1554.	**Anna** geb. 2. Juni 1554. † 13. Nov. 1576.	**Elisabeth** geb. 14. Juni 1555. † 24. Nov. 1635.	**Barbara** geb. 27. Juli 1558. † 5. März 1618. Gem: Gottfried v. Oettingen, Wittwer Johannens v. Hohenlohe, geb. 19. Juni 1554, vermählt 7. Nov. 1591. † 7. Nov. 1622.	**Marie Elisabeth** geb. 4. Oct. 1561. † 28. Febr. 1629. Gem: Emich II. (X.) von Leiningen-Dachsburg, geb. 4. Nov. 1562, verm. 2. Sept. 1585. † 4. Nov. 1607.	**Susanne** geb. 5. October 1564. † 23. Juni 1625.

Philipp Ludwig von Neuburg geb. 2. Oct. 1547, † $^{10}/_{20}$ August 1614. Gem: Anna, Tochter Wilhelms v. Jülich-Cleve-Berg u. Herzogin Sibylle von Cleve-Berg, geb. 1. März 1552, verm. 27. Septbr. 1574. † 16. Octbr. 1632.	**Johann I.** von Zweibrück geb. 8. Mai 1550. † 12. August 1604. Gem: Magdalene, Tochter Wilhelms v. Jülich-Cleve-Berg, geb. 2. Nov. 1553, vermählt 4. Octbr. 1579. † 30. Juli 1633. (s. *Tafel XXIX.*)	**Otto Heinrich (II.)** von Sulzbach geb. 22. Juli 1556. † 19. August 1604. Gem: Dorothea Marie, Tochter Christophs von Württemberg, geborenen 5. Sept. 1559, vermählt 25. November 1582. † 12. März 1639.	**Friedrich von Vohenstrauss** geb. 11. April 1557. † $^{31}/_{21}$ Decbr. 1597. Gem: Catharina Sophia, Tochter Heinrich K. (von Kl.) von Limpurg, geborene 7. August 1561, vermählt 26. Februar 1587. † 16. Mai 1603.	**Carl v. Bir kenfeld** geb. 4. Sept. 1560. † 6. Dec. 1600. Gem: Dorothea, Tochter Wilhelms von Braunschweig-Lüneburg, geb. 1. Jan. 1570, vermählt 13. Febr. 1586. † 15. August 1649. (s. *Tafel XXX.*)		
			Anna Sophie geb. 21. Nov. 1586. † 31. März 1580.	**Friedrich Casimir** geb. 8. März. † 20. Juli 1580.	**Georg Friedrich** geb. 8. März. † 16. Juli 1580.		

Ludwig geb. 15. März 1581, † 12. März † 19. Januar, † 18. April 1583.	**Anna** Elisabeth geb. 1584.	**Georg** Friedrich geb. 15. März, † 28. April 1581.	**Sophie** geb. 1568. † 24. Septbr. 1607.	**Sabine** geb. 25. Februar 1569. † 1604. Gem: Johann Georg v. Wartenberg, vermählt 7. März 1625.	**Georg** Otto geb. 9. April, † 16. Juli 1590.	**Susanne** geb. 5. Decbr. 1591. † 1662. Gemahl: Georg Johann II. v. Pfalz-Veldenz zu Lützelstein, geb. 1586, vermählt 5. Juli 1615. † 29. September 1654.	

Marie Elisabeth geb. 1. April 1585. † 23. Februar 1594.	**Anna Sibille** geb. 22. Juli, † 1. Decbr. 1584.	**Anna Sibille** geb. 5. Decbr. 1585. † 21. April 1586.	**Marie Sophie** geb. 5. Dec. 1595. † 21. April 1596.	**Dorothee Ursula** geb. 2. Septbr. 1597. † 25. März 1598.	**Friedrich Christian** geb. 19. Januar, † 3. März 1600.		

Marie geb. Donnerstag 18. Aug. 1515. † 1. Febr. 1542. Gem: Friedrich Wilhelm I. v. Sachsen-Weimar, Wittwer Sophiens von Württemberg, geborenen 25. April 1502, vermählt 29. August 1537. † 7. Juli 1602.	**Dorothee** Sabine geb. 15. Octbr. 1556. † 12. Decbr. 1598.	**Wolfgang Wilhelm** geb. Sonnabend 25. Octbr. 1578. † 20. März 1653. Gemahlin: 1. Magdalene, Tochter Wilhelm V. Baiern, geb. 1587, vermählt 10. November 1613. † 25. September 1628. 2. Catharine Charlotte, Tochter Johann II. von Pfalz-Zweibrück, geb. 1615, vermählt 1. Novbr. 1631, † 3. März 1651. 3. Marie Franziska, Tochter Egon VIII. von Fürstenberg-Heiligenberg, geb. 28. Mai 1623, verm. 6. Mai 1652, † 7. März 1660 als Wittwe Leopold Wilhelms I. v. Baden-Baden (s. *Anmerk.*).	**Otto** Heinrich geb. 25. Octbr. 1580. † Pfalzgrafen-Verzweig. 2. März 1581.	**August** von Sulzbach geb. 2. October 1582. † $^{14}/_{24}$ August 1632. Gemahlin: Hedwig, Tochter Johann Adolphs von Holstein-Gottorp, geborenen 13. Decbr. 1593, vermählt 2. Juli 1630. † $^{12}/_{22}$ März 1657. (s. *folgende Tafel.*)	**Amalie** Hedwig geb. 1584. † 5. Aug. 1607.	**Johann** Friedrich von Hilpoltstein geborenen 25. Aug. 1587. † 11. Decbr. 1644. Gem: Sophie Agnese, Tochter Ludwig V. v. Hessen-Darmstadt, geb. 4. Juni 1604, verm. 7. Nov. 1624, † 8. Septbr. 1664.	**Sophie** Barbara, geb. 24. März 1588. † 11. Decbr. 1391.

		PHILIPP WILHELM geb. $^{25}/_{15}$ November 1615, wird Churfürst 1685. † 2. September 1690. Gemahlin: 1. Anna Catharine Constanze, Tochter Sigmund III. von Polen, geb. 7. August 1619, vermählt 8. Juni 1642, † 6. October 1644. 2. Elisabeth Amalie, Tochter Georg II. von Hessen-Darmstadt, geb. 20. März 1635, vermählt 29. August 2. Septbr. 1653. † 4. August 1709.		**Ferdinand** Philipp geb. 7. Mai, † 21. Septbr. 1633.	**Eleonore** Franziska geb. 5 April, † 25. Novbr. 1634.		

Anna Louise geb. 11. Octbr. 1626. † 13. Februar 1627.	**Marie** Magdalene geb. 27. Februar 1628. † 17. Jan. 1629.	**Philipp Ludwig** geb. 28. Februar 1626. † 8. October 1632.	**Friedrich** geb. 25. März, † 22. Mai 1626.	**Johanne** Sophie geb. und † 23. April 1631.	**Marie Eleonore** geb. 28. März 1632. † $^{21}/_{31}$ November 1692.	**Johanne Sophie** geb. 2. September 1635. † 19 August 1636.	**Anna** Magdalene geb. 23. Februar 1638. † 19. Juli 1638.

Prinzessinnen:

Eleonore geb. 6. Januar 1653. † 19. Januar 1720. Gemahl: Leopold I. v. Oesterreich und deutscher Kaiser, Wittwer Margarethens von Spanien u. Claudiens (Göttinin) von Oesterreich-Tirol, geb. 9. Juli 1640, vermählt 14. Dec. 1676. † 5. Mai 1705.	**Marie** Adelheid geb. 6. Jan., † 22. Nov. 1656.	**Sophie** Elisabeth geb. 25. Mai 1657. † 7. Febr. 1658.	**Marie Sophie** geb. 6. August 1666. † 6. August 1699. Gemahl: Peter II. v. Portugal, Wittwer Maria Sophia Elisabeth) von Neuburg, geb. 26. April 1648, verm. p. p. 2. Juli 1687, † 11. August 1687. † 5. December 1706.	**Maria Anna** geb. 28. Octbr. 1667. † 14. Juli 1740. Gemahl: Carl II. v. Spanien, Wittwer Marie Louise v. Orleans, geb. 6. November 50. nat. 1661, vermählt p. p. 28. August 1689, pers. 4. Mai 1690. † 15. November 1700.	**Dorothee Sophie** geb. 5. Juli 1670. † 15. September 1748. Gem: 1. Odoardo (II.) Farnese zu Parma, geb. 3. Juli 1666, vermählt 3. April 1690. † 5. Septbr. 1693. 2. Franz Farnese zu Parma, geb. 19. Mai 1678, verm. 8. Decbr. 1695. † 26. Febr. 1727.	**Hedwig** (Elisabeth) geborenen 18. Juli 1673. † 30. August 1722. Gemahl: Jacob Sobieski, Prinz von Polen, geb. 2. November 1667, vermählt 25. März 1691. † 19. December 1727.	**Leopoldine** Eleonore geb. 27. Mai 1679. † 8. März 1693.

Anmerkungen. 1. Catharine, Tochter Alexanders, soll 1508 Nonne zu Marienberg bei Boppart geworden und 11. Marienberger Todtenbuch 26. März gestorben sein, kann also nicht, wie Toland (*Historia palatina*?) und Andere behaupten, (21. April) 1540 den Grafen Otto von Rietberg († 1581 vor Metz) geheirathet haben und 3. Mai 1542 gestorben sein, vergl. *Act. acad. Theodoro-palat.* II. VII. p. 487; nach Anderen soll sie 1536 das Kloster verlassen und später geheirathet haben, so berichtet z. B. Lehmann „vollständige Gesch. d. Herzogth. Zweibrück etc. Stammtafel III", die sei früher Nonne gewesen. Wer hat wohl Recht???

2. Ueber Wolfgang Wilhelms erste Ehe vergl. Anmerkung zu Tafel XXIII.

3. Ueber die Pfalzgrafen zu Sulzbach vergl. Gack „das Herzogthum Sulzbach".

Digitized by Google

Philipp Wilhelm Churfürst von Pfalz-Neuburg † 1690. (laut vorstehender Tafel.)

Prinzen:

JOHANN WILHELM geb. 19. April 1658. † s. Juni 1716. Gem: 1. Maria Anna Josepha v. Oesterreich, Tochter Kaiser Ferdinand III., geb. $^{30}/_{31}$ Dec. 1654, verm. 25. Oct. 1678, † $^{14}/_{15}$ April 1689. 2. Anna Maria, Tochter Cosimo III. Medici zu Florenz, geb. 11. Aug. 1667, verm. (p. procur.) 29. April, (pers.) 7. Juni 1691, † 18. Februar 1743.

Wolfgang Georg geb. 5. Juni 1659, † 4. Juni 1683.

Ludwig Anton geb. 2. Juni 1660, wird Hochmeister des deutschen Ordens 15. Januar 1685, Coadjutor zu Mainz 19. April 1694, Propst zu Ellwangen 22. August 1698, Bischof zu Worms 12. Novbr. 1701 und Lüttich 21. April 1694, † 6. Mai 1694.

CARL PHILIPP geb. 4. November 1661, † 21. December 1742. Gem: 1. Louise Charlotte, Tochter Bogislaw Radziwill, Wittwe Ludwigs von Preussen, geb. 27. Febr. 1667, verm. 10. Aug. 1688, † 2. März 1695. 2. Theresa Cath arina, Tochter Joseph Carl's Lubomirski, geb. 1685, verm. 13. Dec. 1701, † 4. März 1713. 3. unvigan. verm. an Gräfin Violanthe Marie Theresa von Thurn; als † 1734 und wird erst nach dem Tode als Gemahlin declarirt.

Alexander Sigmund geb. 16. April 1663, wurde Bischof v. Brixian 30. Juni 1685, Propst zu Ellwangen 8. Juni 1694, Bischof zu Worms $^{6}/_{7}$ Juli 1696 u. gewohnt 14. Jan. 1691. † 24. Jan. 1737.

Franz Ludwig geboren 26. Juli 1664, geboren Bischof v. Breslau 30. Juni 1683, Propst zu Ellwangen 8. Juni 1694, Bischof zu Worms $^{6}/_{7}$ Juli s. o., Bischof zu Bamberg 14. Juli 1693, † 16. Juli 1729.

Friedrich geb. 20. Juli 1665, † $^{16}/_{26}$ Juli 1685.

Philipp Wilhelm geb. 18. Novbr. 1668. † 10. April 1693. Gemahlin: Anna Maria Franziska, geb. 2. Februar, Tochter Franz Erdmann von Sachsen-Lauenburg, geb. $^{31}/_{3}$ Juni 1672, vermählt 23. Oct. 1690, † 15. Oct. 1741 als Wittwe Johann Gaston's Medici zu Florenz.

Johann geb. 1. Febr., † 2. Febr. 1675.

Todter Prinz geb. 23. Januar 1683.

Todter Prinz geb. 26. Januar 1686.

Leopoldine Eleonore geb. 27. Dec. 1690. † 8 Novbr. 1693.

Maria Anna geb. 7. Decbr. 1690. † 1698.

Elisabeth Augusta geb. 17. März 1693. † 30. Januar 1728. Gemahl: Joseph Carl von Pfalz-Sulzbach, geb. 1694, vermählt 2. Mai 1717, † 18. Juli 1729.

Prinz geb. u. † 22. März 1695.

Leopoldine Eleonore geb. 22. October 1691, † 26. Februar 1692.

Maria Anna Caroline geb. 30. Januar 1693. † 12. September 1734. Gem: Ferdinand Maria v. Baiern, geb. 1699, verm. 5. Febr. 1718, † 8. Dec. 1738.

Theophie Elisabeth geb. 15. Novbr. 1703. † 21. Januar 1705.

Anna Elisabeth Theophie geb. 9. Juni 1700. † 10. Februar 1712.

August von Pfalz-Sulzbach † 1632. (laut vorstehender Tafel.)

Anna Sophie geb. 6. Juli 1621. † 25. Mai 1675. Gemahl: Joachim Ernst von Oettingen, Wittwer 1. Anna Sibilliene von Seime und 2. Anna Dorothea von Hohenlohe, geb. 31. März 1612, vermählt 9. Mai 1647, † 8. August 1659.

CHRISTIAN AUGUST geb. $^{29}/_{30}$ Juli 1622, wird katholisch 30. Decbr. 1655. † 22. April 1708. Gemahlin: Amalie Magdalene, Tochter Johann II. von Nassau-Siegen, Wittwe des niederländischen Generals Hermann Wrangel, geb. 2. Sept. 1613, vermählt Ianl Notif. 27. März 1649. † $^{14}/_{24}$ August 1669.

Adolph Friedrich geb. 31. August 1625. † 4. März 1624.

August Sophie geb. 22. Nov. 1624. † 30. April 1682. Gemahl: Wenzel Eusebius von Lobkowitz-Sogau, Wittwer Johannens Gräfin Myska von Zlositz, der Wittwe von Felix Popplepeski von Chlteb und Eggberg, geb. 20. Januar 1607, vermählt 20. Januar 1653. † 22. April 1677.

Johann Ludwig geb. 12. Decbr. 1626. † 20. Oct. 1649.

Philipp geb. 19. August 1630. † 4. April 1703.

Dorothee Susanne geb. 7. August 1627. † 23. Juni 1692.

Hedwig geb. 15. April 1626. † $^{21}/_{31}$ Novbr. 1681. Gemahl: Julius Franz von Sachsen-Lauenburg, geb. 16. Sept. 1641, vermählt 9. April 1668. † $^{30}/_{31}$ Decbr. September 1680.

Amalie Sophie geboren 31. Mai 1653, wurde Carmeliterin zu Cöln 19. März 1682. † 11. Decbr. 1721.

Johann August (Ital.) geb. $^{1}/_{11}$ Decbr. 1654. † 14. April 1658

Christian Alexander Ferdinand geboren 14. August 1656. † 9. November 1657.

THEODOR geb. 14. Februar 1659. † 11. Juli 1733. Gemahlin: Marie Eleonore, Tochter Wilhelms von Hessen-Rheinfels-Rothenburg, geb. 25. September 1675, vermählt 9. Juni 1692. † 27. Januar 1726.

Maria Anna geb. 7. Juni 1693, wurde Carmeliterin zu Cöln 27. Juni 1720, † 18. Jan. 1762.

Joseph Carl geb. 2. Nov. 1694. † 18. Juli 1729. Gemahlin: Elisabeth Augusta, Tochter Carl Philipps von Pfalz, geb. 1693, verm. 2. Mai 1717, † 30. Januar 1728.

Franziska Christina geb. $^{29}/_{30}$ Mai 1696, wurde Aebtissin Thorn 30. März 1717 zu Essen 15. Oct. 1726, † 16. Juli 1726.

Ernestine Elisabeth geb. $^{6}/_{17}$ Mai 1697, † 5. April 1776 als Prinzessin zu Neuburg. Gemahl: Wilhelm v. Hessen-Rheinfels-Wanfried, geb. 25. August 1671, verm. 15. September 1719, † 1. April 1731.

Johann Wilhelm geb. 2. Juni 1698, † 1709.

JOHANN CHRISTIAN geb. 23. Januar 1700. † 20. Juli 1735. Gem: 1. Maria Anna, Fräulein v. Franz Egon de la Tour am Bergen-Zoom, geb. 31. Octbr. 1709, vermählt 15. Febr. 1722. † 28. Juli 1728. 2. Eleonore (Philippine), Tochter Ernst Leopolds von Hessen-Rheinfels-Rothenburg, geboren 17. October 1712, vermählt 25. Januar 1731. † 23. Mai 1750.

Elisabeth Eleonore geb. 18. April 1702. † 17..

Christine Louise geb. 5. Febr. 1704. † 12. März 1783. Gemahl: Carl Emanuel III. v. Sardinien, geb. 27. April 1701, vermählt 15. März 1722. † 26. Febr. 1773, nachdem er 2 Fidéicommisse zu Gunsten Rheinfels-Rothenberg und S. (Thurneo) Elisabeth v. Lothringen gestiftet hatte.

Johann Wilhelm August geb. 21. Aug. 1706. † 1708.

Carl Franz Joseph geb. 17. März 1718. † 21. März 1724.

Joseph geboren Innocentie geboren 1. u. † 7. Mai 1719.

Marie Theresia geboren 8. Novbr. 1719.

Todte Prinzessin geb. 24. Novbr. 1725. † 6. Mai 1727.

Carl Philipp geb. 29. Januar 1733. † 1738.

Todte Prinzessin geb. 29. Januar 1728.

Marie Elisabeth geb. 17. Januar 1721. † 17. August 1794. Gemahl: Carl Theodor von Pfalz und Baiern, geb. 1724, vermählt 17. Januar 1742. † 16. Februar 1799 als Gem. Leopoldinens von Oesterreich-Modena.

Maria Anna Charlotte geb. 29. Juni 1722. † 25. April 1790. Gemahl: Clemens Franz von Baiern, geb. 1722, vermählt 17. Januar 1742. † 6. Aug. 1770.

Marie Franziska geb. 16. Juni 1724. † 15. November 1794. Gemahl: Friedrich (Michael) von Pfalz-Zweibrücken, geb. 1724, vermählt 6. Febr. 1746. † 15. August 1767.

CARL THEODOR geb. 11. December 1724, erbt die Churwürde 1742 und Baiern 1777. † 16. Februar 1799. Gemahlin: 1. Marie Elisabeth, Tochter Joseph Carls von Sulzbach, geb. 1721, verm. 17. Jan. 1742. † 17. Aug. 1794. 2. Leopoldine von Oesterreich, Tochter des Erzherzogs Ferdinand von Oesterreich zu Modena, geb. 16. Decbr. 1776, vermählt 15. Februar 1795. † 23. Juni 1848 als Gemahlin Ludwigs von Arco.

Marie Anna Henriette geb. 29. Mai, † 30. Juni 1728.

Franz Ludwig (Joseph) geb. und † 29. Juni 1761.

Anmerkung. Von den Churfürsten Carl Theodor stammen auch die 12. December 1861 erloschenen Fürsten von Bretzenheim.

Digitized by Google

Johann I. Pfalzgraf zu Zweibrück † 1604. (laut Tafel XXVII.)

Ludwig Wilhelm geb. 28. Nov. 1580. † 26. März 1581.

Marie Elisabeth geb. 7. November 1581. † 8. August 1637. Gemahl: Georg Gustav von Pfalz-Veldenz zu Lautrec, Wittwer Elisabethe von Würtemberg, geboren 1564, vermählt 17. Mai 1601. † 3. Juni 1634.

Anna Magdalene geb. 1. Jun. 1583. † 6. Febr. 1583.

Johann II. geb. 26/16. März 1584. † 30. Juli / 9. Aug. 1635. Gem: 1. Catharina, Tochter René II. v. Rohan-Frontenay, geb. 20. Juni 1578, vermählt 9. Aug. 1604. † 10. Mai 1607. 2. Louise, Tochter Friedrich IV. von Pfalz, geb. 1594, vermählt 4. Mai 1612. † 18. April *St. vet.* 1640.

Elisabeth Dorothee geb. 16. Juli 1586. † 24. Decbr. 1593.

Prinz geb. und † 24. Febr. 1588.

Prinzessin todt geb. 6. Juni 1590 Nachts 12 Uhr.

Amalie Jacobe geb. 18. Sept. 1592. † 18. Mai 1655. Gemahl: Jacob Franz v. Pestacalda, vermählt 2. Dec. 1638.

Prinz geb. 90. Febr. † 18. Sept. 1593.

Friedrich Casimir von Landsberg geb. 10. Juni 1585. † 20. Septbr. 1645. Gemahlin: Amalie, Tochter Wilhelm I. von Nassau-Oranien, geb. 9. Dec. 1581, vermählt 24. Juni 1616, † 28. Septbr. *St. nov.* 1657.

Anna Catharina geb. 22. Juli 1597. † 22. Nov. 1597.

Johann Casimir von Cleeburg geb. 12. April 1589. † 8. Juni 1652. Gemahlin: Catharina, Tochter Carl IX. u. Erbin von Schweden, geb. 10. Nov. 1584, verm. 11. Juni 1615. † 13. December 1638.

Kinder des Friedrich Casimir:

Friedrich geb. 4. August 1617. † 6. August 1617.

Carl Heinrich geb. 15. Juli 1621. † 1. Juni 1623.

Friedrich Ludwig geb. 11/21. October 1619, erbt Zweibrück 1661. † 1. April 1681. Gem: 1. Juliane Magdalene, Tochter Johann II. v. Zweibrück, geb. 1621, verm. 17. Nov. 1645. † 15. März 1672. 2. Marie Elisabeth Hepp aus Meissenheim, verm. 1672. (Von ihr die noch blühenden zwei Linien der Freiherren v. Fürstenwärther, wovon die eine den Beinamen „von Kollenbach" führt.)

Kinder Johann II.:

Magdalene Catharine Erbin von Bischweiler, geb. 16/26. April 1607. † 9. Jan. 1648. Gemahl: Christian I. v. Pfalz-Zweibrück-Birkenfeld, geb. 1598, verm. 14. Nov. 1630. † 27. Aug. 1654 als Gemahl Marie Johannens v. Helfenstein.

Elisabeth Louise geb. 6/16. Juli 1613, wurde zur Aebtiss. v. Herford gewählt 18. Juli 1649. † 29. März 1667.

Catharine Charlotte geb. 1. Jan. 1615. † 21. März 1651. Gem: Wolfgang Wilhelm von Pfalz-Neuburg, Wittwer Magdalenens v. Baiern, geb. 1578, verm. 1. Nov. 1631. † 20. März 1653 als Gem. Marie Franziska's v. Fürstenberg-Heiligenberg.

Friedrich geb. 5. April 1616. † 9. Juli 1661. Gem: Anne Juliane, Tochter Wilhelm Ludwigs von Nassau-Saarbrück, geb. 6. April 1617, verm. 6. April 1640. † 29. December 1667.

Anna Sibille geb. 20. Juli 1617. † 30. Octbr. 1641.

Johann Ludwig geb. 21. Juli 1619. † 15. Oct. 1647.

Juliane Magdalene geb. 23. April 1621. † 15. März 1672. Gem: Friedrich Ludwig v. Pfalz-Zweibrück (s. *Landsberg*), vermählt 17. Nv. 1645. † 1. April 1681.

Marie Amalie geb. 19. Oct. 1622. † 1/11. Juni 1641.

Kinder des Friedrich:

Wilhelm Ludwig geb. 12. Februar 1641. † 9. Mai 1642.

Christiane Louise geb. 8/18. April 1643. † 21. Juli 1652.

Friedrich Ludwig geb. 10/20. Novbr. 1644. † 2/12. Juni 1645.

Eleonore Auguste geb. 5/15. März 1648. † 16. Novbr. 1658.

Carl Gustav geb. 12/22. Mai 1649. † 5/15. Febr. 1650.

Catharina Charlotte geb. 26. Februar 1651. † 10. Juni 1652.

Prinz geb. u. † 18. April 1656.

Elisabeth geb. 22. März / 1. April 1642. † 17. April 1677. Gemahl: Victor Amadeus v. Anhalt-Bernburg, geb. 6. Oct. 1634, vermählt 16. Octbr. 1667. † 14. Februar 1718.

Sophie Amalie geb. 15. Dec. 1646. † 20. Nov. 1695. Gemahl: 1. Sigfried von Hohenlohe-Weikersheim, Wittwer Mariens von Kaunitz, geb. 28. Aug. 1619, verm. 1678. † 26. April 1684. 2. Johann Carl v. Pfalz-Zweibrück-Birkenfeld zu Gelnhausen, geb. 1638, verm. 26. Mai 1685. † 21. Febr. 1704 als Gem. Marie Esthers v. Witzleben.

Charlotte Friederike geb. 22. Nov. 1653. † 27. Octbr. 1712. Gemahl: Wilhelm Ludwig v. Pfalz-Zweibrück (s. *Landsberg*), vermählt 14. August 1672. † 31. August 1675.

Kinder des Friedrich Ludwig:

Prinzessin geboren u. † 18. Dec. 1648.

Prinzessin geboren u. † 5. April 1652.

[redacted] Charlotte Louise geb. 14. Mai 1653. † 9. Aug. 1707. Gem: Johann Philipp v. Isenburg-Büdingen zu Offenbach, geb. 4. Dec. 1655, verm. 4. Juli 1678. † 21. Sept. 1718 als Gem. ~~Charlotte Amaliens~~ von Sayn-Wittgenstein.

Marie Magdalene geb. 7. Juni 1654. † 14. Febr. 1672.

Marie Sophie geb. 3. Aug. 1655. † 5. Oct. 1657.

Elisabeth Christine geb. 17. Oct. 1656. † 1707. Gem: 1. Emich XIII. v. Leiningen-Hardenburg, Wittwer Charlotte Sophiens v. Baden-Durlach, geb. 6. Febr. 1649, verm. 7. Nov. 1678. † 13. Dec. 1681. 2. Christoph Friedrich von Dohna-Lauck u. Reichertswalde, Wittwer Johanne Elisabethe von Lippe-Detmold, geb. 19. Oct. 1652, verm. 22. Decbr. 1692. † 10. Novbr. 1734.

Juliane Eleonore geb. 27. Juni 1661. † 3. Febr. 1662.

Carl Friedrich geb. 2. Septbr. 1646. † 21. Oct. 1646.

Wilhelm Ludwig geb. 13. Februar 1648. † 31. August 1675. Gemahlin: Charlotte Friederike v. Pfalz, Tochter Friedrichs zu Zweibrück, vermählt 14. August 1672. † 27. October 1712.

Prinz geb. u. † 30. Dec. 1649.

Gustav Johann geb. 1. Juni 1651. † 15. Febr. 1652.

Carl Casimir geb. 27. Juli 1658. † 14. Sept. 1673.

Johann geb. 1. Febr. 1663. † 24. Jan. 1665.

Kinder des Wilhelm Ludwig:

Carl Ludwig geb. 18. August 1673. † 14. November 1674.

Wilhelm Christian geb. 5. Juli, † 28. November 1674.

Wilhelmine Sophie geb. 27. Juli, † 5. November 1675.

Kinder des Johann Casimir:

Christine Magdalene geb. 17. Mai 1616. † 4. Aug. 1662. Gem: Friedrich VI. von Baden-Durlach, geb. 6/16 Nov. 1617, verm. 30. Nov. 1642. † 31. Jan. 1677 als Gemahl Johanna's „v. Münzesheim".

Carl Friedrich geb. 3. Juli 1618. † 1. Mai 1619.

Elisabeth Amalie geb. 1. Septbr. 1619. † 22. Juli 1628.

CARL X. Gustav geb. 8. Nov. 1622, wird König v. Schweden 1654. † 13/23. Febr. 1660. Gem: Hedwig Eleonore, Tocht. Friedrich III. v. Holstein-Gottorp, geb. 23. Oct. 1636, verm. 24. Oct. 1654. † 24. Nov. 1715.

Marie Euphrosyne geb. 9/19. Febr. 1625. † 24. Oct. 1687. Gem: Magnus Gabriel de la Gardie zu Leckö, Arensburg und Eckholmen, geb. 15. Oct. 1622, verm. 1/11. März 1647. † 16/26. April 1686.

Eleonore Catharine geb. 17. Mai 1626. † 3. März 1692. Gem: Friedrich von Hessen-Eschwege, geb. 9. Mai 1617, verm. 8. Septbr. 1646. † 24. Sept. *St. vet.* 1655.

Adolph Johann I. von Cleeburg geb. 11. Oct. 1629. † 14/24. Oct. 1689. Gemahlin: 1. Else Beate, Tochter Peter Abrahamssons Brahe zu Wisingsborg, geb. 31. August 1629, vermählt 19. Juni 1649. † 7. Septbr. 1653. 2. Else Elisabeth, Tochter des Nils Abrahamsson Brahe z. Wisingsborg, Wittwe Erichs Oxenstjerna zu Södermöre, geb. 29. Jan. 1632, verm. 8. Februar 1661. † 20. Febr. 1689.

Johann Gustav † jung.

CARL XI. von Schweden geb. 24. November *St. vet.* 1655, erbte Zweibrück 1681. † 5/15. April 1697. Gem: Ulrike Eleonore, Tochter Friedrich III. von Dänemark, geb. 11. September 1656, vermählt 6/16. Mai 1680. † 26. Juli / 6. Aug. 1693.

Kinder Carl XI.:

Hedwig Sophie geb. 26. Juni 1681. † 22. Decbr. 1708. Gemahl: Friedrich IV. von Holstein-Gottorp, geb. 18. Oct. 1671, verm. 2/12. Juni 1698. † 19. Juli 1702.

CARL XII. von Schweden und Zweibrück geb. 17/27. Juni 1682. † 30. Nov. / 11. Dec. 1718.

Gustav geb. 4. Juni 1683. † 16. Apr. 1685.

Ulrich geb. 22. Juli 1684. † 29. Mai 1685.

Friedrich geb. 27. Sept., † 12. Oct. 1685.

Carl Gustav geb. 17. Dec. 1686. † 4. Febr. 1687.

Ulrike Eleonore geb. 23. Jan. / 3 Febr. 1688, wird zur Königin von Schweden gewählt lt. Recess vom 21. Februar *St. vet.* 1719. † 24. Nov. / 5. Dec. 1741. Gemahl: Friedrich v. Hessen-Cassel, Wittwer Louisens v. Preussen, geb. 28. April 1676, vermählt 4. April 1715, wird König von Schweden 4. April 1720. † 25. März / 5. April 1751.

Kinder Adolph Johann I.:

Gustav Adolph geb. 28. Febr. 1652. † Decbr. 1653.

Catharina geb. 20/30. Novbr. 1661. † 17. Mai 1720. Gem: Christoph v. Gyllenstjerna, Wittwer Gustafva Johannsons Oxenstjerna, geb. 1647, verm. 19. Nov. 1696. † 14. Juni 1705.

Marie Elisabeth geb. 16. April 1663. † 23. Jan. 1748. Gemahl: Christian Gottlieb v. Gersdorf zu Oppach, vermählt 1703, gesch. 1704.

Carl Johann geb. 8. Spt., † vor 15. Dec. 1664.

Johann Casimir geb. 25. Aug. 1665. † 29. Mai 1666.

Adolph Johann geb. 13. Aug. 1666. † 22. Apr. 1701.

Gustav Casimir geb. 29. Dec. 1667. † 21. Aug. 1669.

Christine Magdalene geb. 25. März 1669. † 11. Juni 1670.

GUSTAV SAMUEL geb. 2. April 1670, wird katholisch 8. Septbr. 1696, erbt Zweibrück 1718. † 17. Septbr. 1731. Gem: 1. Dorothee, Tochter Leopold Ludwig von Pfalz-Veldenz, geb. 1658, verm. 10. Juli 1707, gesch. 27. April 1723. † 15. August 1723. 2. Dorothee, Tochter Johann Heinrichs von Hoffmann, fürstl. zweibrück'schen Oberhofjägermeisters, geb. 24. Febr. 1700, vermählt morgan. insgeheim 10. Oct. 1722, declarirt 13. Mai 1723, Reichsfürstin seit 3. Mai 1724. † 1745.

Prinz geb. und † 1671.

Digitized by Google

Carl I. von Pfalz-Zweibrück zu Birkenfeld † 1600. (laut Tafel XXVII.)

GEORG WILHELM

geb. 6. Aug. 1591. † 25. Dec. 1669. Gem: 1. Dorothea, Tochter Otto's v. Solms-Laubach in Sonnenwalde, geb. 1586, verm. 1. Dec. 1616. † 26. Aug. 1625. 2. Juliane, Tochter des Wild- u. Rheingrafen Johann v. Kurz zu Grumbach, geb. 1616, verm. 30. Nov. 1641, gesch. 1644. . . 3. Anna Elisabeth, Tochter Ludwig Eberhards von Oettingen, Wittwe v. Gottfried Heinrichs von Pappenheim u. A. Johann Philipps von Leiningen, geb. 3. Novbr. 1603, vermählt 7. März 1648. † 2. Juni 1673.

Dorothee	Anna Sophie	Elisabeth	Marie Magdalene	Clara	CARL OTTO
Amalie geb. wurde introduc. als Aebt. zu Quedlinb. 1618. † 6. Aug. 1635.	2. April 1619, vermählt 1. Juli 1645. † 2. Septbr. 1690.	Juliane geb. 1. Mai 1620. † 25. Oct. 1651.	geb. 29. Juli 1622. † 27. Oct. 1680. Gemahl: Christian I. von Schwarzburg-Sondershausen, geb. 9. Januar 1620, vermählt 29. Oct. 1644. † 19. Aug. 1666.	Sibille geb. 4. Jan. 1624. † 27. Jan. 1638.	geb. 26. Aug. 1625. † 20. März 1671. Gem: Margaretha Hedwig, Tochter Carl's v. Hohenlohe-Neuenstein, geb. 1. Jan. 1625, verm. 27. Novbr. 1650. † 24. Decbr. 1676.

Carl Wilhelm

geb. 12. August 1630. † 8. April 1669.

Charlotte Sophie

geb. 4. April 1662. † 15. August 1708.

Hedwig Eleonore Dorothee

geb. 7. August 1663. † 12. Februar 1721.

Prinz geb. und † 15. Sept. 1631.	Gustav Adolph geb. 9. Aug. 1632.	Johann Casimir geb. 16. Juni, † 19. Aug. 1633.	Dorothee Catharina geb. 3. Juli 1631. † 7. Decbr. 1715. Gemahl: Johann Ludwig v. Nassau-Ottweiler, geb. 21. Mai 1625, vermählt 6. Octobr. 1649. † 9. Februar 1690.	Sophie Louise geb. 31. Juli 1637. † 26. April 1717. Gem: Catharina Agathe, Erbtochter Johann Jakobs von Rappoltstein, geb. 15. Juni 1648, verm. 24. Juli 1664. † 25. Juli 1683.	Christian II. geb. 18. Juni 1637. † 21. Februar 1717. Gemahl: Christine Sophie, Tochter Georg Friedrichs von Hohenlohe, geb. 1646, vermählt 26. Mai 1682. † 20. Novbr. 1695. 2. Marie Eleonore, Tochter Georg Friedrichs von Wittelsheim, verw. von Rösnau, geb. 28. Juli 1665, verm. 26. Juli 1696. † 25. Juli 1720. (s. folgende Tafel.)	Johann Carl von Gelnhausen geb. 17. Oct. 1638. † 21. Febr. 1704. Gem: 1. Sophie Amalie, Tochter Friedrichs v. Pfalz-Zweibrück, Wittwe Siegfrieds von Hohenlohe, geb. 1646, vermählt 26. Mai 1682. † 20. Novbr. 1695. 2. Marie Eleonore, Tochter Georg Friedrichs von Wittelsheim, verw. von Rösnau, geb. 28. Juli 1665, verm. 26. Juli 1696. † 25. Juli 1720. (s. folgende Tafel.)	Anna Magdalene geb. 14. Februar 1640. † 12. Decbr. 1693. Gemahl: Johann Reinhard II. von Hanau, geb. 1628, verm. 18. Octobr. 1659. † 25. April 1666.	Clara Sibille geb. 20. Febr. 1643. Gemahl: Johann Reinhard III. von Hanau, geb. 27. März 1664.

Magdalene Claudie

geb. 16. Sept. 1668. † 28. Novbr. 1704. Gem: Philipp Reinhard von Hanau, geb. 2. August 1664, vermählt 1/12. Februar 1692. † 4. October 1712 als Gemahl Charlotte Wilhelmines von Sachsen-Saalfeld.

Ludwig

geb. 26. Dec. 1669. † 2. April 1676.

Elisabeth Sophie Augusta

geb. 3. August 1671. † 28. Oct. 1672.

Christiane Catharina

geb. 15. Mai 1673.

Caroline Wilhelmine

geb. 18. October 1672. † 25. Octbr. 1672.

CHRISTIAN III.

geb. 7. Nov. 1674, orbt Zweibrück 1731. † 3. Februar 1735. Gemahlin: Caroline, Tochter Ludwig Crafft's von Nassau-Saarbrück, geb. 12. Aug. 1704, verm. 21. Septbr. 1719. † 25. März 1774.

Louise

geb. 19/29. Oct. 1676. † 3. Mai 1736. Gem: Anton Ulrich v. Waldeck, geb. 4. Novbr. 1676, † 16/26. Oct., verm. 18. Oct. 1704. † 29. Aug. 1763.

Caroline

geb. 9. März 1721. † 30. März 1774. Gem: Ludwig IX. v. Hessen-Darmstadt, geb. 15. Decbr. 1719, verm. 12. Aug. 1741. † 6. April 1790.

CHRISTIAN IV.

geb. 6. Sept. 1722, wird katholisch 14. Februar 1758. Gemahlin: Maria Anna, Gräfin Forbach, morgan. vermählt 1757. (Von ihnen die 25. April 1858 erloschenen Freiherren von Zweibrücken.)

Friedrich (Michael)

geb. 27. Febr. 1724, wird katholisch 8. Dec. 1746. † 15. Aug. 1767. Gem: Marie Franziska, Tochter Joseph Carls von Pfalz-Sulzbach, geb. 1724, vermählt 6. Febr. 1746. † 15. Nov. 1794.

Christiane

geb. 14. Nov. 1725. † 11. Febr. 1816. Gem: Carl (August Friedrich) v. Waldeck, geb. 24. Septbr. 1704, vermählt 19. Aug. 1741. † 29. Aug. 1763.

CARL II.

geb. 29. Oct. 1746. † 1. April 1795. Gemahlin: Maria Amalie, Tochter Friedrich Christians von Sachsen, geb. 26. Sept. 1757, verm. 12. Febr. 1774. † 20. April 1831.

Clemens

August Friedrich geb. 19. Sept. 1749. † 10. Juni 1750.

Amalie

geb. 10. Mai 1752. † 15. Novbr. 1828. Gem: Friedrich August I. von Sachsen, geb. 23. Decbr. 1750, verm. p. p. 17. Januar 1769. † 5. Mai 1827.

Maria Anna

geb. 18. Juli 1753. † 4. Febr. 1824. Gemahl: Wilhelm von Pfalz-Gelnhausen, Herzog in Baiern, geb. 17. Novbr. 1752, verm. 20. Jan. 1780. † 6. Januar 1837. (s. folgende Tafel.)

MAX I. (Joseph, in Baiern IV.) von Pfalz-Zweibrück

geb. 27. Mai 1756, erbt als churpfälzischen und churbairischen Linder 1799, wird König 1806. † 13. Oct. 1825. Gemahlin: 1. Auguste, Tochter Georg Wilhelms v. Hessen-Darmstadt, geb. 16. April 1765, vermählt 30. Septbr. 1785. † 30. März 1796. 2. Caroline, Tochter des Erbprinzen Carl (Ludwig) von Baden, geb. 13. Juli 1776, vermählt 9. März 1797. † 13. November 1841.

Carl August Friedrich

geb. 2. März 1784. † 21. Aug. 1784.

LUDWIG I.

geb. 25. August 1786, resignirt 20. März 1848. Gem: Therese, Tochter Friedrichs von Sachsen-Altenburg, geb. 8. Juli 1792, verm. 12. Oct. 1810. † 26. Oct. 1854.

Auguste

geb. 21. Juli 1788. † 13. Mai 1850. Gem: Eugen Beauharnais zu Leuchtenberg, geb. 3. Septbr. 1781, verm. 14. Jan. 1806. † 21. Februar 1824.

Amalie

geb. 9. Februar 1790. † 9. Oct. 1794.

Charlotte Auguste

geb. 8. Februar 1792. Gem: 1. Wilhelm I. von Württemberg, geb. 27. Sept. 1781, verm. 8. Juni 1808, gesch. Aug. 1814, † 25. Juni 1864, versuchen sich wieder z. an. 2. Pauline von Württemberg, geb. 12. Februar 1768, vermählt p. p. 29. October, gesch. 18. November 1816. † 2. März 1845.

Carl

geb. 7. Juli 1795. Gem: 1. Sophie v. Bayerdorff, Tochter des Französ. Obersten Bottin, geb. 1796, verm. „Freifrau von Bayerdorff" 1828. † 27. Februar 1838. 2. Henriette Schiller vone. Hölken, geb. Decbr. 1815, verm. „Frau von Freyberg-Eisenberg" 1847. † 20. April 1868. (Kinder erster Ehe soll 1841 Grafinnen Bayersdorff.)

Prinz

geb. 9. † 27. Oct. 5. Sept. 1800. 11. Febr. 1803.

Max

geb. 13. Novbr. 1801. Gem: Friedrich Wilhelm IV. v. Preussen, geb. 15. Oct. 1795, vermählt 29. Novbr. 1823. † 2. Januar 1861.

Elisabeth

geb. 13. Nov. 1804. Gem: Johann v. Sachsen, geb. 12. Februar 1801, verm. p. p. 10., pers. 21. Novbr. 1822.

Amalie

geb. 29. Juli 1805. † 10. Novbr. 1875. Gemahl: Friedrich August II. v. Sachsen, geb. 18. April 1797, vermählt 4. Novbr. 1828.

Sophie

geb. 27. Januar 1805. Gemahl: Franz (Carl) v. Oesterreich, geb. 7. Dec. 1802, verm. 4. Novbr. 1824.

Marie

geb. 27. Januar 1805. Gem: Friedrich August II. v. Sachsen, Wittwer Caroline v. Oesterreich, geb. 18. Mai 1797, vermählt 31. April 1833. † 9. Aug. 1854.

Louise

geb. 30. Aug. 1808. Gemahl: Herzog Max in Baiern, geb. 4. Dec. 1808, verm. 9. Sept. 1828.

Maximiliane

geb. 26. Aug. 1810. † 7. Juli 1810. † 4. Febr. 1821.

Mathilde

geb. 30. August 1813. † 25. Mai 1862. Gem: Ludwig III. v. Hessen-Darmstadt, geb. 9. Juni 1806, vermählt 26. Decbr. 1833.

Theodelinde

geb. 7. October 1816. † 12. April 1817.

Adelgunde

geb. 19. März 1823. Gem: Franz V. v. Oesterreich zu Modena, geb. 1. Juni 1819, verm. 30. März 1842.

Hildegard

geb. 10. Juni 1825. † 2. April 1864. Gem: Albrecht von Oesterreich, geb. 3. August 1817, vermählt 1. Mai 1844.

Alexandra

geb. 26. Aug. 1826.

MAX II.

geb. 28. Nov. 1811. † 10. März 1864. Gem: Marie, Tochter des Prinzen Wilhelm von Preussen, geb. 15. Oct. 1825, verm. 12. Octbr. 1841.

OTTO

geb. 1815, wird vermöge Londoner Vertrags vom 7. Mai 1832 König v. Griechenland, nimmt die Würde am 5. Oct. a. c., bestegt den Thron 25. Juni 1823, übernimmt die Regierung selbst 30. Mai 1835, verlässt das Land 24. Oct. 1862. † 26. Juli 1867. Gem: Amalie, Tochter (Paul Friedrich) Augusts v. Holstenburg, geb. 21. Decbr. 1818, verm. 22/10. Nov. 1836.

Luipold

geb. 12. März 1821. Gem: Augusta v. Oesterreich, Tochter Leopold II. von Toscana, geb. 1. April 1825, vermählt 15. April 1844. † 26. April 1944.

Adalbert

geb. 19. Juli 1828. Gemahlin: Amalie, Tochter Franz de Paula's von Spanien, geb. 12. Octbr. 1834, vermählt 25. Aug. 1856.

LUDWIG II.

geb. 25. Aug. 1845. † 13. Juni 1886.

Otto

geb. 27. April 1848.

Ludwig

geb. 7. Januar 1845. Gemahlin: Maria Theresia von Oesterreich, Tochter Ferdinands v. Modena, geb. 3. Juli 1849, vermählt 20. Febr. 1868.

Alfons

geb. 24. Juni 1862.

Isabelle

geb. 31. Juli 1863.

Elvire

geb. 22. Nov. 1868.

Leopold

geb. 9. Febr. 1846.

Therese

geb. 12. Nov. 1850.

Arnulph

geb. 6. Juli 1852.

Rupprecht

geb. 18. Mai 1869.

Anmerkung. Ueber das Königthum Baiern etc. vergl. Zeitmayr, „General d. königl. Hauses Baiern".

Digitized by Google

Johann Carl, Pfalzgraf zu Gelnhausen † 1704. (laut vorstehender Tafel.)

Magdalene Juliane
geb. 21. Februar 1686. † 5. November 1720. Gemahlin: Joachim Friedrich v. Holstein-Sonderburg-Plön, geb. 9. Mai 1668, vermählt 26. Novbr. 1704. † 25. Jan. 1722 als Gen. Juliane Lorisens von Ostfriesland.

Friedrich Bernhard
geb. 28. Mai 1697. † 5. Aug. 1730. Gemahlin: Ernestine Louise, Tochter Anton Ulrichs von Waldeck, geb. 6. November 1705, vermählt 30. März 1727. † 25. Mai 1782.

Johann
geb. 24. Mai 1698. † 10. Febr. 1780. Gemahlin: Sophia, Tochter des Wild- und Rheingrafen Carl zu Daun, geb. 29. August 1720, vermählt 19. August 1743. † 18. März 1779.

Charlotte Catharina
geb. [illegible]. December 1699. † 11. Mai 1785. Gemahl: Friedrich Wilhelm von Solms-Braunfels, Wittwer v. Magdalena Henriettens von Nassau-Weilburg und v. Sophie Juliannens von Solms in Utphe, geb. 11. Januar 1696, vermählt 30. December 1745. † 24. Febr. 1761.

Wilhelm
geb. 4. Januar 1701. † 25. Dec. 1760.

Sophie Marie
geb. 3. April 1700. † 13. November 1766. Gemahl: Heinrich XXV. von Reuss-Gera, Wittwer Justine Eleonore Sophiens von Gleichen-Thurnau, geb. 27. August 1691, verm. 24. August 1722. † 15. März 1748.

Carl
geb. 18. Septbr. 1745. † 31. März 1789.

Louise (Christiane)
geb. 12. August 1746. † 31. Januar 1809. Gemahl: Heinrich XXX. von Reuss-Gera, geb. 24. April 1727, vermählt 28. October 1772. † 26. April 1803.

Johanne Sophie
geb. 7. Januar 1751. † 4. Juli 1752.

Wilhelm
geb. 10. November 1752, nimmt die katholische Religion 13. August 1789 an, wird Herzog in Baiern 16. Februar 1799, erhält das Herzogthum Berg durch Paragnierecess vom 30. November 1803, verliert es 6. Februar 1806. † 8. Januar 1837. Gemahlin: Maria Anna, Tochter Friedrich (Michaels) v. Pfalz-Zweibrücken, geb. 1750, vermählt 30. Januar 1795. † 4. Februar 1824.

Friederike Henriette
geb. 14. Novbr. 1754. † 29. Jan. 1757. † 30. Mai 1760.

Sophie
geb. 29. Jan. 1755. † 25. Novbr. 1761.

Christian Ludwig
geb. 1. August 1756. † 23. Novbr. 1765.

Johann
geb. 9. Nov. 1760. 1764. † 23. Novbr. 1765.

Prinz
geb. und † 6. Mai 1782.

Elisabeth
geb. 5. Mai 1784. † 1. Juni 1849. Gemahl: Alexander Berthier, Fürst von Neufchâtel, Herzog von Wagram, geb. 20. December 1753, vermählt 9. März 1808. † 1. Juni 1815.

Pius
geb. 1. August 1786. † 3. August 1837. Gemahlin: Amalie (Louise Julie), Tochter Ludwig Maria's von Arenberg, geb. 10. April 1789, vermählt 26. Mai 1807. † 4. April 1823.

Maximilian
geb. 4. Decbr. 1808. Gemahlin: Louise, Tochter Max I. von Baiern, geb. 1808, vermählt 9. Septbr. 1828.

Ludwig
geb. 21. Juni 1831. Gemahlin: Henriette Mendel aus Darmstadt, „Freifrau v. Wedlersee", geb. 1835, vermählt 28. Mai 1858.

Wilhelm
geb. 24. Dec. 1832. 13. Febr. 1833.

Helene
geb. 4. April 1834, Gem: Max v. Thurn u. Taxis, geb. 28. Sept. 1831, vermählt 24. Aug. 1858. † 26. Juni 1867.

Elisabeth
geb. 24. Dec. 1837. Gemahl: Franz Joseph von Oesterreich, geb. 18. August 1830, vermählt 24. April 1854. † 9. März 1867.

Carl Theodor
geb. 9. August 1839. Gemahlin: Sophie, Tochter Johann von Sachsen, geb. 15. März 1845, verm. 11. Februar 1865. † 9. März 1867.

Marie
geb. 4. Octbr. 1841. Gemahlin: Ludwig von Trani, Prinz von Sicilien, geb. 1. Aug. 1838, verm. 3. Juni 1861.

Mathilde
geb. 30. Sept. 1843. Gemahl: Ludwig von Trani, Prinz von Sicilien, geb. 1. Aug. 1838, verm. 3. Juni 1861.

Louise
geb. 5. Dec. 1845.

Prinz
geb. † 28. Juli 1847.

Sophie
geb. 22. Febr. 1847. Gemahl: Ferdinand von Alencon, geb. 12. Juli 1844, verm. 28. September 1868.

Max Emanuel
geb. 7. Dec. 1849.

Amalie (Marie) geb. 24. December 1865.

Rupert, Pfalzgraf zu Veldenz † 1544. (laut Tafel XXVII.)

Anna
geb. 12. Novbr. 1540. † 30. März 1586. Gemahl: Carl II. von Baden zu Durlach, Wittwer Ursulas von Brandenburg-Culmbach, geb. 24. Juli 1529, vermählt 1. August 1556. † 22. März 1577.

Georg Johann I.
geb. 1. April 1543. † 6. April 1592. Gemahlin: Anna, Tochter Gustav I. von Schweden, geb. 27. Juni 1545, verm. 26. Octbr. 1582. † 30. März 1610.

Ursula
geb. 1544. † 15. Febr. 1635. Gemahl: Wirich IV. von Falkenstein zu Rhein-, geb. um 1543. † 21. October 1596, nachdem er 3. 1578 Elisabeth von Manderscheid-Blankenheim-Gerolstein und 4. 1583 Agnes von Manderscheid-Gerolstein geheirathet hatte.

Anna
Margarethe
geb. 28. April 1565. † 2. Octbr. 1601.

Anna Margarethe
geb. 17. Januar 1571. † 4. November 1621. Gemahl: Richard von Pfalz-Simmern (seine 2 ersten Frauen a. Pfalz-Simmern), geboren 1521, vermählt 14. December 1595. † 13. Januar 1598.

Ursula
geb. 24. Februar 1572. † 5. März 1635. Gemahl: Ludwig III. von Wirtemberg, Wittwer Dorothee (Ursula's) von Baden-Durlach, geb. 1. Januar 1554, vermählt 10. Mai 1595. † [illegible]. August 1593.

Elisabeth
geb. 7. Oct. 1573. † 28. Juli 1601.

Marie
geb. 5. Juni, † 4. October 1579.

Johanne
Catharina
Ursula
geb. 2. Oct. 1582. † 22. Sept. 1595.

Georg Gustav von Lautrec
geb. 5. Februar 1564. † 3. Juni 1634. Gemahlin: 1. Elisabeth, Tochter Christophs von Wirtemberg und Wittwe Georg Ernsts von Hennenberg, geb. 2. März 1548, vermählt 31. October 1586. † 18. Februar 1591.

Johann
geb. 3. Sept. 1566. † 1. Octbr. 1567.

Johann August zu Lützelstein
geb. 29. Novbr. 1575. † 18. Septbr. 1611. Gemahl: Anne Elisabeth, Tochter Friedrich III. v. Pfalz, Wittwe Philipp II. von Hessen, geb. 1569, vermählt April 1599. † 20. September 1609.

Ludwig Philipp zu Gutenberg
geb. 5. September 1577. † [illegible]. October 1601.

Georg Johann II. zu Guttenberg, später zu Lützelstein
geb. 24. Juni 1586. † 28. Sept. 1654. Gem: Susanne, Tochter Otto Heinrichs (II.) v. Pfalz-Neuburg, geb. 1591, vermählt 5. Juni 1613. † 1661.

2. Marie Elisabeth, Tochter Johann 2. von Pfalz-Zweibrück, geb. 1561, vermählt 17. Mai 1601. † 5. August 1637.

Georg Otto
geb. 25. September 1614. † 30. August 1685.

Anna Marie
geb. 30. Juni, † 13. September 1616.

Johann Friedrich
geb. 5. September 1617. † 21. Februar 1618.

Philipp Ludwig
geb. 4. October 1619. † [illegible]. März 1620.

Anna Magdalene
geb. [illegible]. März 1602. † 20. Aug. 1636. Gem: Heinrich Wenzel von Münsterburg zu Hernstadt, geb. 7. October 1592, vermählt 7. Nov. 1617. † 21. Aug. 1639 als Oberhofmeister von Ursula's v. Rehnitz.

Johann Friedrich
geb. 13. Jan. 1604. † 17. Novbr. 1632.

Georg Gustav
geb. 1. Aug., † 4. October 1605.

Elisabeth
geb. [illegible]. März 1607. † 6. October 1608.

Carl Ludwig
geb. 5. Febr. 1609. † 19. Juli 1631.

Wolfgang Wilhelm
geb. 22. August 1610. † 27. August 1611.

Sophie Sibylle Elisabeth
geb. 14. Dec. 1612. † 12. Juli 1616.

Marie Amalie
geb. [illegible] Septbr. 1613. † 1643.

Magdalene Sophie
geb. 24. Novbr. 1622. † [illegible]. Sept. 10. Sept. 1625.

Leopold Ludwig
geb. 1. Febr. 1625. † [illegible]. Septbr. 1684. Gemahlin: Agathe Christine, Tochter Philipp Wolfgangs von Hanau-Lichtenberg, geb. 22. Sept. 1632, verm. 6. Juli 1648. † 5. Decbr. 1681.

Todte Prinzessin
geb. 20. Mai 1650. † 12. Juni 1706.

Anna Sophie
geb. 24. August 1679.

Gustav Philipp
geb. 17. Juli 1651. † 24. August 1679.

Elisabeth Johanne
geb. 22. Febr. 1653. † 5. Febr. 1718. Gem: Wild- u. Rheingraf Johann X. zu Kyrburg in Mörchingen, geb. 17. April 1635, vermählt 27. December 1669. † 16. November 1686.

Christine
geb. 24. März 1654. † [illegible]. Februar 1655.

Christine Louise
geb. [illegible]. Novbr. 1655. † 14. April 1656.

Christian Ludwig
geb. 5. Oct. 1656. † 15. April 1658.

Dorothee
geb. 16. Januar 1656. † 15. August 1723. Gemahl: Samuel von Pfalz-Zweibrück, geb. 1670, vermählt 10. Juli 1707, gesch. 27. April 1723. † 17. September 1734 als Gemahl der „Reichsfreiin Hoffmann."

Leopold Ludwig
geb. 14. März 1659. † [illegible]. März 1660.

Carl Georg
geb. 27. [illegible] 1660. † 4. Juli 1686.

Agathe Eleonore
geb. 29. Juni 1662. † 1. Jan. 1664.

August Leopold
geb. 22. Decbr. 1663. † [illegible]. Septbr. † sept.

Digitized by Google

ANHANG.

LEUCHTENBERG.

N. Beauharnais,
geb. 1670. † 12. Juli 1749.

N. Beauharnais.

Franz
geb. 12. August 1756. † 4. März 1846. Gemahlin: 1. Marie Franziska, Schwester von Claude Beauharnais, vermählt 1779, geschieden.... 2. Louise de Cohausen.

- **Emilie Louise** geb. 1780. † 1816. Gemahl: Marie Chamans von Lavalette, geb. 1769, vermählt 1796. † 15. Febr. 1830.
  - **Emilie Louise** † 20. Juni 1855.
- **Eugenie** † 1812.
- **Hortense** geb. 1812. Gem: 1. Heinrich Sigfried Richard von Quesnelles, † 24. Juni 1846. 2. Franz Hermann Rupert Laity, vermählt 1848.
- **Louise**

Alexander
geb. 28. Mai 1760. † 23. Juli 1794. Gem: Josephine, Tochter Josephe Tascher de la Pagerie, geb. 23. Juni 1763, vermählt 13. December 1779. † Sonntag 29. Mai 1814 als geschied. Gemahlin Napoleon I. Bonaparte von Frankreich.

N. Beauharnais
Gemahlin: Fanny Mouchard, geb. 1738, vermählt um 1754, gesch. 1757. † 2. Juli 1813.

- **Marie Franziska** geb. 1755, wurde 1779 ihres Vetters Franz Beauharnais erste Gemahlin.
- **Claude** geb. 29. September 1756. † 10. Januar 1819. Gemahlin: 1. N, Tochter von Claudius Adrian Franz de Lezai-Marnézia. 2. N. Fortin.
  - **Stephanie** geb. 28. August 1789, wurde von Napoleon I. 4. März 1806 adoptirt, † 29. Januar 1860. Gemahl: Carl von Baden, geb. 8. Juni 1786, vermählt 8. April 1806. † 8. December 1818.
  - **Josephine Desirée** geb. 1799. Gemahl: Adrian Hippolyte Marquis von Quinquéran de Beaujeu, vermählt 7. Novbr. 1832.

Eugen
geb. 3. September 1781, wurde von Napoleon I. zum Vicekönig von Italien ernannt 7. Juni 1805 und 12. Januar 1806 auch adoptirt, wurde Erbgrossherzog von Frankfurt 3. März 1810, verlor seine Würden 1814, 15. October 1817 von seinem Schwiegervater zum Herzog von Leuchtenberg und Fürsten von Eichstädt ernannt, † 21. Februar 1824. Gemahlin: Auguste, Tochter Maximilian I. von Baiern, geb. 1788, vermählt 14. Januar 1806. † 13. Mai 1851.

Hortense
geb. 10. April 1783, wurde 180.... von Napoleon I. adoptirt, † 5. October 1837. Gemahlin: Ludwig Bonaparte (s. *Frankreich*), geb. 2. September 1778, vermählt 3. Januar 1802. † 25. Juli 1846.

- **Josephine** geb. 14. März 1807. Gem: Oscar I. v. Schweden, geb. 4. Juli 1799, vermählt p. p. 22. Mai, pers. 19. Juni 1823. † 8. Juli 1859.
- **Eugenie** geb. 23. Decbr. 1808. † 1. September 1847. Gemahl: Friedrich (Wilhelm) v. Hohenzollern-Hechingen, geb. 16. Febr. 1801, verm. 22. Mai 1826. † 3. September 1869 als geschied. Gemahl Amaliens „v. Rothenburg".
- **August** geb. 9. December 1810. † 28. März 1835. Gemahlin: Maria II. v. Portugal, geb. 4. April 1819, vermählt 26. Jan. 1835. † als Gemahlin Ferdinands v. Sachsen-Coburg-Gotha 15. November 1853.
- **Amalie** geb. 31. Juli 1812. Gemahl: Peter IV. von Portugal (I. von Brasilien), Wittwer Leopoldinens von Oesterreich, geb. 12. October 1798, vermählt 17. Oct. 1829. † 24. Septbr. 1834.
- **Tochter** geb. Juli 1813. † 1818.
- **Theodelinde** geb. 13. April 1814. † 1. April 1857. Gemahl: Wilhelm v. Urach Graf von Würtemberg, geb. 6. Juli 1810, vermählt 8. Februar 1841. † 17. Juli 1869 als Gemahl Florestinens Grimaldi von Monaco.
- **Caroline** geb. 15. Jan., † 25. Juni 1816.
- **Max** geb. 2. October 1817. † $\frac{20.\ \text{Octbr.}}{1.\ \text{Novbr.}}$ 1852. Gemahlin: Marie, Tochter des Kaisers Nicolaus von Russland, geb. $^{6}/_{18}$ August 1819, vermählt $^{2}/_{14}$ Juli 1839. (Ueber ihre morgan. Ehe *vergl. Russland.*)
  - **Alexandra** geb. $\frac{28.\ \text{März}}{9.\ \text{April}}$ 1840. † $\frac{31.\ \text{Juli}}{13.\ \text{Aug.}}$ 1843.
  - **Marie** geb. $^{4}/_{16}$ October 1841. Gemahl: Wilhelm von Baden, geb. 18. December 1829, vermählt 11. Febr. 1863.
  - **Nicolaus** geb. $\frac{23.\ \text{Juli}}{4.\ \text{Aug.}}$ 1843.
  - **Eugenie** geb. $\frac{20.\ \text{März}}{1.\ \text{April}}$ 1845. Gemahl: Alexander von Oldenburg, geb. 2. Juni 1844, vermählt 19. Januar 1868.
  - **Eugen** geb. $\frac{27.\ \text{Jan.}}{8.\ \text{Febr.}}$ 1847. Gemahlin: Darja Constantinowna „von Beauharnais" geb. Opotschinin, vermählt $^{8}/_{20}$ Januar 1869. † 19. März 1870.
  - **Sergei** geb. $^{8}/_{20}$ Dec. 1849.
  - **Georg** geb. $^{12}/_{20}$ Febr. 1852.

Anmerkung. Ein kaiserlicher Ukas vom $^{6}/_{18}$ December 1852 ernennt die Kinder des Herzogs Max zu Prinzen und Prinzessinnen Romanowski.

Digitized by Google

BRAUNSCHWEIG. WELPHISCHER STAMM.

Bonifaz I. Markgraf von Tuscien

— den man gewöhnlich von Hanulf, Odoacer's, des Königs von Italien, Bruder, abzuleiten und dem man gleichen Ursprung mit dem 1055 erloschenen Hause der Welphen zu Altdorf zu geben versucht — erscheint 812—813.

Bonifaz II. von Tuscien † nach 834. Gemahlin: Bertha. — **Richild** Aebtissin zu Lucca, † nach 823.

Albert I. von Tuscien
† zwischen 884—890. Gemahlin: 1. Anonsamo. 2. Rothild (Tochter Lamberts von Spoleto), vermählt vor 26. April 875. † 884.

Albert II.
† 16. August 917. Gemahlin: Bertha, Tochter Lothar II. und Enkelin Lothar I. von Italien, Witwe Theobalds von Provence, vermählt vor Februar 894. † 8. März 925.

Bonifaz
erscheint urkundlich 889—894.
Ihn giebt man mit grosser Wahrscheinlichkeit zum Sohne
Albert
Markgraf in den Gegenden, die späterhin als Grafen des Hauses Este blühten, — er lebte 890—915.

Guido
† 929. Gemahlin: 1. N. N., Tochter Ansears v. Ivrea? 2. Marozia, Witwe des Markgrafen Alberich v. Camerino, Beherrscherin von Rom, vermählt 926, ihr dritter Gemahl wurde Hugo von Italien.

Lambert
wird gebändigt 931.

Irmgard ∞ 1)
Gemahl: Albert von Ivrea, Witwer Giselas, der Tochter Berengar I. von Italien, † 12. März 924.

Oberto I. (Obizzo)
† um 972 und gewiss vor 975. Gemahlin: 1. Alda? 2. Gisla di St. Benifazio, Markgräfin von Spoleto, Schwester Hugo's von Toscana.

Bertha
Gemahl: Lanfranens zu Piacenza.

Alberich von Rom
Sohn Alberichs, † 954.
Gemahlin: Alda, Tochter Hugo's von Italien, vermählt 936. † 954.

Bertha
Guido's Tochter.

Papst Johann XII.

Oberto II.
† 1021. Gemahlin: Raikenda, Tochter Graf Rupraudo.

Adalbert
erscheint 996 als Markgraf (Marchio oder Marchesus). † nach 1011 (von ihm das Geschlecht Palla vicini).

Bertha
Gemahl: Gilberto von Parma.

Albert
lebte 996. † 1014.

Oberto
Odizzo († 1055?) (von ihm das Geschlecht Malaspina.)

Anselm
lebte 1014.

Albert
† nach 1033.

Oberto
stiftete das Kloster St. Justine zu Reme (von ihm d. Geschlecht Sanzidio).

Albert Azzo I.
† 1. Jan. 1029. Gemahlin: Irmgard. (Dessen Nachkommen a. d. Schloss Altenschaeta. s. Schreiben, erlassen Gnelfe. V. 1. p. 218.)

Hugo
† v. Viareggio lebt noch um 1029, † nach 1060. Gemahlin: Irmgard. (Dessen Nachkommen a. Ein Zehn Ellen als kaiserlicher Fahnenstock ger im October 1092.

Oberto?

Wido (Guido) † 1037.

Oberto † als Kaiserl. Hofkriegsrath 1034.

Albert
† 6. Jan. 1054 als Markgraf (v. Genua?), v. Gem. Adelheid, Tochter Bosos, † nach 1053.

Bertha
† nach 1037. Gemahl: Ulrich Magnifried († 1070), v. Sohn und Herrn, 1037 a. 1047.

Anselm
kommt vor 1047.

Oberto
lebte 1051—1085. Gemahlin: Judith, Tochter Oberto's von Parma.

Hugo.

Wido (Guido)
lebte 1051—1085. Gemahlin: Mathilde Pallavicini, welche sich später an Albert Azzo II. vermählte.

Peter Candianus IV. v. Venedig, und Nichte Hugo's v. Tuscien.

Irmgard
† 1078. Gem.: 1. Hermann IV. v. Schwaben, geb. um 1010, verm. 1037, † 28. Juli 1038. 2. Otto III. v. (Schweinfurt a.) Schwaben, geschied. Lies. Mathildens v. Polen, vrm. 1039, † 28. Sept. 1057. 3. Eckhard I. v. Meissen, † 29. Dec. 1068.

Adelheid
† 19. Dec. 1091. Gem.: 1. Azzolen I. v. Savoien, geb. 1016, vermählt vor 1037, † 1047. 2. Otto v. Ivrea, Pfalzgraf, † vor d. 30. Mai 1060.

Oberto
lebte 1096. Seine Nachkommen besitzen Massa.

Wilhelm
Franz
lebte 1124.

Hugo?
Dessen Nachkommen leben auf Corsica und sterben nach 1315 ab.

Bertha
† 27. December 1087. Gemahl: Heinrich IV. von Deutschland, geb. 11. Novbr. 1050, vermählt 13. Juli 1066, † 7. August 1106. als separirter Gemahl der Empress oder Adelheid von Rossland.

Otto
wurde Bischof von Asti 1079. † 1102.

N
Gem: N

Adelheid
† 1079.
Gemahl: Rudolph v. Rheinfelden, Herzog von Schwaben und deutscher König, Witwer Mathildens von Deutschland, vermählt 1066. † 15. October 1080.

Bruno
Sohn einer Mutterschwester Kaiser Heinrich V. war Mönch zu Hirschau, später Abt zu Eisenbohen und † 1128 als Abt zu Scheyern.

Albert Azzo II.
geb. 996. † 1097. Gemahlin: 1. Cunigunde, Tochter Welph II. von Altdorf, Erbin von Niederbaiern, † 21. März, angeblich 1057. 2. Garsend, Schwester und Erbin Hugo II. de Maine, Witwe Theobalds von Sciampagna. 3. Mathilde, Tochter Adalberts von Pallavicini, Schwester des Bischofs Wilhelm von Pavia und Witwe des Markgrafen Wido, geschieden nach 06. Dezember 1074.

Oberto
lebte 1059.

WELPH I. (IV.)
geb. nach 1066, wird Herzog von Baiern um die Weihnachtszeit 1070. † 9. November 1101. Gemahlin: Ethelinde, Tochter seines Vorgängers, des Herzogs Otto v. Baiern, Grafen v. Nordheim; verstossen im Dec. 1070, beirathete sie hierauf Hermann v. Calvenia, welcher aus dieser Ehe Adelbert der Ältere v. Ballenstedt wurde. 2. Judith, Tochter Baldwin V. v. Flandern, Witwe Tostigs von England, Grafen v. Kent, vermählt 1071. † 5. März 1094.
(s. folgende Tafel.)

Uberto
nahm. Sohn lebte 1092.

Adelasie
† nach 1154. Gemahl: Wilhelm da Marchesalli aus Ferrara??

Hugo de Maine
verkauft 1090 Maine, ist aber noch 1121 am Leben. Gem.: 1. Herle, Tochter Robert Guiscards v. Kampf, verm. 1075. 2. angebl. Beatrix, Tochter des Herrn von Mé. Vrain.

Garsend
Gemahl: Albert, Besitzer der Mathildischen Güter in Italien um die Jahr 1125.

Folco I. v. Este
† nicht 1135 sondern laut Annal. Veronenses (vergl. Pertz „Monum. Germaniae historica, scriptorum T. XIX, pag. 3") 15. Decbr. 1128. Gemahlin: N. N. † um 1111.

Azzo III.
† 1117 Gemahlin: Alchive.

Tancred
† 1145. Gemahlin: Goda.

Roberto
lebte 1121.

Manfred
† 1164. Gemahlin: Willa, Tochter Alberts von Urbana.

Agnes lebt 1164.

Anmerkungen. 1. Noch zu erwähnen ist, dass der Vater des Gemahls obiger Primessin Bertha von Este, des Ulrich Magnifried von Susa, jener Arduin war, der 1002 König von Italien wurde und 14. December 1015 starb.

2. Nach Giesebrecht „Gesch. d. deutsch. Kaiserzeit B. III. Abth. 1. p. 197" wurde Bertha von Susa in einer bis dahin unerhörten Weise von den Fürsten gewählt und gekrönt 29. Juni 1665; mit 13. Juli *e. a.* erfolgte die Hochzeit zu Tribur.

Digitized by Google

Welph I. (IV.) Herzog von ganz Baiern † 1101. (laut vorstehender Tafel.)

WELPH II. (V.) „der Dicke"
geb. 1072. † 21. Sept. (1119). Gem: Mathilde, Tochter u. Erbin Bonifaz' v. Tuscien u. Wittwe Gottfried V. v. Nieder-Lothringen, geb. 1046, vermählt vor April 1089, geschieden zu Anfange d. J. 1095. † 24. Juli 1115.

HEINRICH IX. „der Schwarze"
† 13. Decbr. 1126. Gemahlin: Wulfhild, Tochter von Magnus von Sachsen, vermählt lange vor 1101. † 29. December 1126.

Zegebard
† 1090.

Adelheid
Gemahl: 1. Sigbard v. Regensburg. 2. Conrad von Wettin.

Bertha
(Ihr Anniversarium war 31. Januar). Gem: Otto v. Buchhorn, Graf im Linzgau, vermählt vielleicht schon um 1058. † 1089.

Conrad
† 17. März 1126 als Benedictiner-mönch.

HEINRICH X. „der Stolze"
geb. 1102, wird 1137 in den letzten Lebenstagen seines Schwiegervaters mit Sachsen belehnt, geächtet und beider Herzogthümer verlustig erklärt 25. Sept. 1138. † 20. Oct. 1139. Gem: Gertrud, Tochter des Kaiser Lothar II., Erbin v. Supplinburg und der Lande an der Weser, geb. 18. April 1115, verm. 29. Mai 1127. † 18. April 1143 als Gemahlin Heinrich XI. von Baiern und (II. von) Oesterreich.

Judith
† 22. Februar wahrsch. 1126. Gem: Friedrich II. von Schwaben, geb. 1090. † 6. April 1147 als Gem. d. Agnes v. Saarbrück.

Sophie
† 11. Juni 1145. Gem: 1. Berthold III. von Zähringen, † 3. Mai 1122 u. wird begraben 19. Februar 1122 oder 1123 *St. nov.* 2. Leopold v. Steiermark, verm. 1122, † 26. October 1128.

Mathilde
† 16. März 1183. Gem: 1. Dietpold von Vohburg, verm. 1128, † vor 1132. 2. Gebhard II. v. Sulzbach, gb. 1112, vrm. 1132, † 28. Oct. 1188.

Wulfhild
† 8. Mai (1160). Gem: Rudolph v. Bregenz u. Pfullendorf, lebt noch 1160. † 12. Mai.

Albert ?
wird Abt zu Corvey 1138. † 1144.

Welph VI.
geb. 1115. † 15. Dec. 1191. Gemahlin: Uta von Kalw, Tochter Pfalzgraf Gottfrieds am Rhein, † nach 1196.

Welph VII. † 12. September 1167.

Helene ?
† 1128. Gem: Wratislav I. v. Pommern, † Ende d. J. 1136 als Gem. Jutta's oder Ida's von Dänemark.

HEINRICH XII. „der Löwe"
geb. 1129, erhält Sachsen zurück 10. Mai 1142, Baiern zugesprochen im Frühjahre 1154, wird damit belehnt 17. September 1156, jedoch beider Herzogthümer verlustig erklärt 13. Januar 1180 und nochmals 7. April *e. a.*, und behält nur Braunschweig, † 6. August 1195. Gemahlin: 1. Clementia, Tochter Conrads von Zähringen, vermählt März 1147, verstossen 23. November 1162. † 1170. 2. Mathilde, Tochter Heinrich II. von England, geb. 1156, vermählt 1. Februar 1168. † 28. Juni 1189.

Elisabeth (Tochter der Wulfhild)
† 29. März nach 1168. Gemahl: Hugo II., Pfalzgraf von Tübingen, vermählt vor 1156. † 1182, vielleicht 18. December.

Berthold
† 1169.

Gertrud
† 1. Juli 1196. Gemahl: 1. Friedrich von Hohenstaufen zu Rothenburg, geb. nach 27. März 1145, vermählt 1165. † 19. Aug. 1167. 2. Canut VI. von Dänemark, geb. 1163, verm. 1177. † 12. November 1202.

Richinza
† 14. Fbr. um 1167.

Heinrich
† 31. Oct. 11..

Mathilde
† 1210. Gemahl: 1. Gottfried III. von Perche, verm. 1189. † April 1202. 2. Enguerrand III. de Coucy, Wittwer Eustachiens v. Roucy, vermählt vor 1205, † als Gemahl Mariens v. Montmirel en Brie 1242.

Richsa
geb. 1172. † 1204. Gemahl: Waldemar II. von Dänemark, geb. 29. Mai 1170, vermählt 1202, † 28. Mrz. 1241, nachdem er nach ihrem Tode 2. Margarethe von Böhmen und 3. Berengarie v. Portugal geheirathet hatte.

HEINRICH „der Schöne"
zu Hannover seit 1. Mai 1202, geb. wohl Ende des J. 1173. † 28. April 1227. Gemahlin: 1. Agnes v. Hohenstaufen, Tochter u. Erbin Conrads v. Pfalz, geb. 1177, vermählt wohl zw. November 1193 u. 29. Januar 1194. † 7. Mai 1204. 2. Agnes, Tochter Conrads von Wettin zu Rochlitz etc., vermählt 1209. † 1. Januar 1248.

Lothar
geb. 1174. † 15. Oct. 1190.

OTTO (IV.)
seit 1. Mai 1202 zu Braunschweig, geb. 1175, wird zum König von Deutschland erwählt 29. März u. gekrönt Sonntag 12. Juli 1198, allgemein anerkannt 11. Nov. 1208 und als römischer Kaiser 4. Oct. 1209 gekrönt, † 19. Mai 1218. Gemahlin: 1. Beatrix, Tochter Philipps v. Deutschland u. Hohenstaufen, geb. 1198, verm. 7. Aug. und † 11. Aug. 1212. 2. Marie, Tochter Heinrich I. v. Brabant, geb. um 1191, vermählt bald nach 19. Mai 1214. † vor 11. Oct. 1260 als Wittwe Wilhelm I. v. Holland.

Sohn
geb. 1183. † bald.

WILHELM
zu Lüneburg seit 1. Mai 1202, geb. 11. April 1184. † 13. Dec. 1213. Gem: Helene, Tochter Waldemar I. von Dänem., geb. um 1176, vermählt Juli od. Aug. 1202. † 27. November 1233.

Eleonore.

Mathilde
nat. Tochter, † angebl. 1191. Gemahl: Heinrich Borwin I. v. Mecklenburg, vermählt 1166. † 28. Jan. 1227 als Gem. Adelheids von Polen.

OTTO (I.) „das Kind" (Sohn Wilhelms)
geb. 1204, wird erster Herzog von Braunschweig 21. August 1235. † 9. Juni 1252. Gemahlin: Mathilde, Tochter Albert II. von Brandenburg, vermählt Ende des Jahres 1228. † 10. Juni 1261.

Gertrud ? ?
† 17. April 1226. Gem: Friedrich II. von Oesterreich, geb. 15. Juni 1211, verm. März 1226. † 15. Juni 1246, nachdem er sich wieder an Sophia Lascaris v. Nicäa und zuletzt an Agnes v. Meran u. Burgund verheirathet hatte.

Heinrich II.
geb. um 1195. † 1. Mai 1214. Gem: Mathilde, Tochter Heinrichs I. v. Brabant, † 21. Dec. 1267 als Wittwe Florens IV. von Holland.

Agnes
geb. 1201. † 16. Nov. 1267. Gem: Otto II. v. Baiern, geb. 7. Apr. 1206, verm. vor den 24. März 1225. † 29. November 1253.

Irmgard
geb. 1203. † 24. Fbr. 1260. Gem: Hermann IV. v. Baden, vrm. vor Oct. 1224. † 16. Januar 1242.

Marianna
† 7. Januar 1246. Gem: Barnim I. v. Pommern, geb. etwa 1210, verm. 1225. † 13. Nv. 1278. (*s. hier daneben.*)

Margarethe ? ? ?
† vor 25. Mai 1261. Gem: Barnim I. von Pommern, Wittwer Marianna's von Braunschw. u. Pfalz, verm. 1250. † 13. Nv. 1278 als Gem. Mathildens v. Brandenb.

Mathilde
† zw. 1296 u. 11. Aug. 1299 als Aebtiss. zu Gernrode. Gem: Heinrich II. von Anhalt-Aschersleben, geb. 1215. † gegen 1266.

Helene
† 6. Sept. 1273. Gemahl: 1. Hermann II. v. Thüringen, geb. 28. März 1222, vermählt 9. Oct. 1239. † 3. Januar 1242. 2. Albert I. v. Sachsen, Wittwer der Agnes v. Oesterreich, vermählt 1247 od. 48. † 8. Novbr. 1260.

Adelheid
† April 1274. Gem: Heinrich I. v. Hessen, geb. 24. Juni 1244, verlobt 1258, verm. vor 11. Sept. 1263. † 21. Dec. 1308 als Gem. Mathildens v. Cleve.

Elisabeth
† 6. Juni 1266. Gemahl: Wilhelm II. von Holland u. König v. Deutschland, geb. 1227, verm. 25. Januar 1252. † 28. Jan. 1256.

Otto
† 16. Jan. 1217.

ALBERT I. der Grosse von Braunschweig,
geb. 1236. † 15. Aug. 1279. Gemahlin: 1. Elisabeth, Tochter Heinrich II. v. Brabant, geb. 1243, vermählt lt. Contr. v. 13. Juli 1254, heimgeführt 1258. † 1261. 2. Adelheid, Tochter des Markgrafen Bonifacius III. von Montferrat, vermählt zw. 1. Sept. u. 26. Oct. 1263. † als Gemahlin Gerhard I. von Holstein 6. Februar 1285. (*s. folgende Tafel.*)

JOHANN I. von Lüneburg
seit 26. Mai 1267, geb. vielleicht 1242. † 13. Dec. 1277. Gemahlin: Luitgard, Tochter Gerhard I. von Holstein, geb. um 1251, vermählt 28. Juli 1265. † vielleicht 19. Sept. 1... als Gem. Albert I. von Anhalt.

Otto
erscheint in Urk. v. 28. April 1247 als dritter Sohn, wird Bischof v. Hildesheim 13 Jahre alt 9. October 1260. † 4. Juli 1279.

Conrad
wird Bischof v. Verden zw. 29. Juni 1268 u. 29. Apr. 1269. † 15. Spt. 1300.

Agnes
war eine Zeit lang Nonne zu Quedlinburg und † nach 21. Dc. 1302. Gem: Wizlav III. von Rügen, verm. vor 1269. † 29. Decbr. 1302.

Agnes
Gem: Gardeln v. Hadmersleben, verm. wohl nach 21. Februar 1282, lebt noch 15. Juli 1308.

OTTO II. „der Strenge"
† 10. April 1330. Gem: Mathilde, Tochter Ludwig II. v. Pfalz, verlobt 19. April 1287, vermählt vor 25. April 1288. † 28. März 1319.

Heinrich
urk. 1296 als Ottos Bruder und bereits Propst, † als Propst zu St. Blasius zu Braunschweig und zu St. Johann in Walsrode vor 7. August 1324.

Mathilde
† 8. Januar nach 11. Mai 1301 (ob 1302?). Gem: Heinrich I. v. Mecklenburg-Werle, Wittwer Richsa's von Schweden, verm. 1291. † 8. Oct. 1291.

Elisabeth
Gemahl: Johann II. v. Oldenburg, vermählt vor 7. März 1294. † um 1305.

Helene ?
verm. angebl. an Otto V. v. Oldenburg zu Delmenhorst, Wittwer Oda's (v. Sternberg? denn er heisst wenigstens 8. Nov. 1297 und 30. Jan. 1302 Herzog Otto's Schwager).

Tochter
(Helene?) Gem: Conrad III. v. Wernigerode, † 1339.

Johann
erscheint 1315 als Domherr zu Hildesheim, wurde später Scholasticus, war seit 16. Mai 1316 bis 1318 Administrator zu Bremen und † wohl zw. 8. und 28. Sept. 1324.

OTTO III.
geb. 1296. † 19. Aug. 1352. Gem: Mathilde, Tochter Heinrich des Löwen v. Mecklenburg, geb. 1292, verm. 22. März 1310. † 3. Juni zwischen 20. April 1358 u. 1368.

Ludwig
wurde vor 4. Nov. 1324 Bischof zu Minden und † 18. Juli 1346.

WILHELM „mit d. grossen Beine"
† 23. Nov. 1369. Gemahlin: 1. Hedwig, Tochter Otto IV. von Ravensberg, vermählt zwischen 1325 u. 28. † 5. Decbr. 1334. 2. Marie (v. Malurca??) † vor 2. Febr. 1341. 3. Sophie, Tochter Bernhard III. v. Anhalt-Bernburg, verm. 18. Juni 1346. † 18. Dec. 1362. 3. Agnes, Tochter Erich II. v. Sachsen-Lauenburg, vrm. 24. Juni 1363, lebt noch 7. Jan. 1387.

Mathilde
Gemahl: Niclot II. v. Mecklenburg-Werle zu Parchim, Wittwer Richsa's v. Dänemark, verm. 1315. † 12. Oct. 1316.

Luitgard
war Aebtissin zu Wienhausen schon 26. Spt. 1328. † 16. April 1338.

Jutta
war schon 5. Aug. 1338 Aebtissin zu Wienhausen, † 16. Aug. 1342.

Mathilde
† 7. Sept. vor 1357. Gem: Otto II. v. Waldeck, vrm. zw. 29. Aug. 1339 u. 16. Oct. 1340. † wahrsch. 1369 als Gemahl Margarethens v. Grafschaft.

Elisabeth
war seit 1350 Aebtissin zu Wienhausen, † 20. Febr. 1386.

Otto
ertrinkt als Knabe in der Ilmenau.

Elisabeth (Tochter Wilhelms)
† 17. April oder 9. Oct. 1384. Gemahl: 1. Otto v. Sachsen, vermählt 10. Oct. 1339. † 18. Mai 1350. 2. Nicolaus v. Holstein, geb. nach 1320, vermählt vor 1. März 1353. † kurz vor 15. Juni 1397.

Mathilde
† nach 16. Mai 1410 (ob 20. Sept. laut Todtenbuch von Wienhausen?). Gemahl: 1. Ludwig von Braunschweig, vermählt wohl bald nach 23. Juni 1355. † vor 18. Oct. 1367. 2. Otto I. v. Holstein-Schaumburg, vermählt (wohl 25. Juni) 1368. † 16. März 1404.

Albert von Sachsen
succedirt mit den Oheimen in Lüneburg laut kaiserlicher Belehnung vom 3. März 1370. † 1385. (*Vergl. Herzöge von Sachsen aus dem Stamme Anhalt.*)

Anmerkung. 1. Margarethe, angebl. Prinzessin v. Braunschweig u. vor 15. Sept. 1237 (vergl. Fabricius „Urk. z. Gesch. Rügens") gestorben als (angebl. zweite) Gemahlin Wizlav I. v. Rügen (er † 7. Juni 1249), kann keine Tochter Otto des Kindes, eher Tochter Pfalzgraf Heinrichs gewesen sein, zumal viele Schriftsteller ihren Vater Heinrich nennen; an Heinrich I. zu Grubenhagen ist ja aus chronologischen Gründen nicht zu denken, während Barthold „pommer. Gesch. Th. 2. p. 293" sie vielleicht richtiger für eine Verwandte Erzbischof Absalons v. Roskild hält.

Albert I. von Braunschweig † 1279. (laut vorstehender Tafel.)

Heinrich I.
der „Wunderliche"
gb. 1267, erhält wohl zwölfjch.
30. Septbr. 1294 u. 24. Juni
1295 bei der Theilung Grubenhagens, † 5. Novbr. 1322.
Gem: Agnes, Tochter Albert d. Unartigen v. Meissen etc., gb. zwischen 1261—64, vermt. vor 31. Juli 1292. † 1325.

Albert II., „der Fette"
geb. etwa 1268. Anfangs nur zu Göttingen, später auch zu Wolfenbüttel, † 22. Sept. 1318. Gem: Richza, Tochter Przemislaw II. v. Mecklenburg-Werle, verm. 10. Jan. 1294, † wahrscheinlich Februar 1311 und 26. April 1317.
(s. Anmerk. 1.)

Wilhelm
von Wolfenbüttel
geb. etwa 1270, † 30. Septbr. 1292. Gem: Elisabeth, Tochter Heinrich I. v. Hassenstein, geb. 1275, verm. 1292, † nachh. Juli 1300 als Wwe. Ger. hard IV v. Eppstein.

Otto
Conrad
gb. etwa 1271, † 1303 als dominus Conthur zu Supplinburg, † zwischen 17. April 1345 u. 13. Dec. 1347.

Gb. etwa
1273.
†

Liider
gob. etwa 1275, wird 1297 domherr. Ritter, später Ordensmitglied, prior o. abwechselnd Comthur zu Gröna, Christburg und Mariensburg, 17. Febr. 1334 Hochmeister, † 6. April 1345.

Mathilde
geb. etwa 1276. † vor 29. Jan. 1319.
Gem: Heinrich III. v. Glogau u. Sagan, geb. 1257, verm. März 12..
(ob 1279?). † 8. Dezember 1309.
(s. Anmerkung 1.)

Agnes
erscheint als Nonne zu St. Jacob in Quedlinburg 13. Septbr. 1303.

Alsine
oder Elisabeth urkundl. zuerst 21. Sept. 1269 u. zu. 1271 verm. Ludolphi schen Hofrichter 1303 an Friedrich VI. v. Beichlingen, wahrscheinlich 1325 stirbt.

Adelheid
urkundlich 1. Juli 1296 bis 10. April 1315. † vor 30. Nov. 1327. Gemahlin: 1. Anna, Tochter Heinrich I. von Brandenberg, vermählt vor 21. Mai 1318. † nach 15. Juli 1322. 2. Hedwig, Tochter Philipps v. Berlin, Reichsmarschalls von Cypern, urkundlich September 1330 bis 25. Mai 1347, aber wohl v. 4. Dezember 1348.

Fabie
od. Sabinde
urkundlich zuerst 1302, noch 1305.

Heinrich II. „de Gracia"
urkundlich zuerst 1311, noch 1313, nach Rudolf (s. Paris) 1316 an Andreas Illi, † 16. Aug. 1324, begraben im Dom zu Lincoln. Ritter, Grundherr, † wahrscheinlich 1327 † Freitag 5. Juli 1342 als Gem. Johannens v. Saveien.

Friedrich
urk. 21. Juli 1296, 23. Oct. 1311 u. 1312. † vor dem Jahre und ist wohl der *Fridericus, filius ducis Brunswic, miles* des Necrologiums Heinrichsrode.

Conrad
urkundl. von 1314—1320 und † vor dem Jahre 1321.

Ernst I.
von Oelzen
† 9. März 1361.
Gem: 1. Adelheid, Tochter Heinrich II. v. Hassenstein, † 1336. 2. Elisabeth, Tochter Albert II. v. Sachsen-Lauenburg, † 1374.

Wilhelm
v. Herzberg
geb. vor 21. Sept. 1309, † 24. Juli 1366.

Johann
urkundlich erst 1312, wurde Domherr zu Münster, † 25. Juli 1360.

Otto „d. Tarentiner"
geb. 1320, lebt noch 1361. Dec. 1398. Gem: 1. Johanne, Wittwe Jacob III. v. Mallorca, verm. vor 29. Nov. 1353, lebt noch 12. Sept. 1362. 2. Johanne I., Königin v. Neapel, Wittwe d. Prinzen Andreas v. Ungarn, Ludwigs v. Taranto u. Jacob (IV.) v. Mallorca, geb. 1326, verm. 25. Sept. 1376. † 27. Mai 1362.
(vergl. Anmerkung 2.)

Sohne
nrgl.
Jacob
sunt 2.

Matthias Melchior
war war
1366—70 Landvogt in Dauphiné, † 1. Juli 1373.

Reddag
lebte
noch
1361.

Balthasar
zwischen 1357 als Canonicus zu Braunschweig, ging 1370 nach Italien, wurde Archidiakonus, † 5. Aug. 1391 gedenkt. Gem: Johannette, Erbtochter d. Homo v. Amalia aus Fond i. Königr. Neapel.

Zwei
Tochter
verheirathet
ten sich
in
Italien.

Otto „d. Tarentiner" (in Griechenland) † Jung.
† zwischen 11. Aug. und 11. November 1363. Gem: Agnes, Tochter, Magnus II., von Braunschweig, verm. 1371. † 1410.

Tochter
vermählt
an N. von
Spiegel-
berg, wel-
cher 1363
Landvogt
in Nord-
gau war.

Agnes
† 1394.
Gemahl:
Ulrich III.
v. Hohen-
stein-
Kedlen. †
1414.

Johann
† 1367
(ob als
Ulster-
ner?)

Ernst (II.)
kommt schon 1367 als Propst zu Embeck vor, † 1380 — 81 Administrator des Bisthums Verden. † 16. Octbr. 1418.

Adelheid
lebt noch 1394. Gem: Bogislav V. v. Pommern, Wittwe Elisabeths v. Polen, geb. 1318, vermählt wohl nach 1361, † vor 24. April 1374.

Friedrich
zu Barsburg u. Osterode seit 1360, † vielleicht zwischen 1. Sept. und 30. Oct. 1420, gestiftet vor 4. Mai 1421. Gem: Inat Ursula von Zerbst, 1405 Aebtissin (von Anhalt?).

Anna
war schon 1394 Nonne, 11. April 1397 Aebtissin zu Gandersheim in Nachfolge, doch nicht 1403, sondern noch 1437 daselbst.

Otto v. Herzberg und Osterode
† zwischen 9. März 1349 u. 16. April 1452. Gem: 1. Schonetta, Tochter Johann I. v. Nassau-Wellburg, Wittwe Heinrichs v. Homberg, verm. zwischen 18. Juli u. 22. Sept. 1414, separ. 1421. † 25. April 1436.

Erich (I.) zu Salzderhelden
† 28. Mai 1427. Gem: Elisabeth, Tochter Otto d. Quaden v. Braunschweig-Grubenhagen, verm. zwischen 1. u. 18. Juli 1406, lebt noch im Herbst des J. 1444.

Aebt. zu
in Gandersheim seit 1403, † 1. Oct. 1431, wurde daselbst begraben.

Sophie
Margarethe
Aebt. zu Isenhagen seit 1403, auch die Abdt. glottelen Namens zu Möllenbeck, welche urk. 29. Sept. 1405 bis 27. März 1406 vorkommt, kann keine Tochter Erichs gewesen sein, Ob sie etc. macht sie gar zur Tochter Magnus I.

Anna
† 14. Octbr. 1471. Gemahl: Albert II. von Baiern-München (Wittwer der Agnes Hohenstaufen), geb. 27. März 1401, vermählt 6. Nov. 1436, † 14. Febr. 1460. 2. Friedrich der Unruhige v. Brandenburg-Ansbach, † 20. Januar 1486.

Heinrich III.
† zwischen 29. Nov. 1463 u. 26. Dec. 1464. Gem: Margarethe, Tochter Ludwigs I. v. Sagan, Wittwe Wenzel II. v. Mansfeld, und Heinrich XI. v. Holstein-Rendsburg, † 30. Juni 1473. 2. nach 9. Mai 1481.

Ernst (III.)
wird Priester, † 26. Juli 1466. Gem: Margarethe, Tochter Albert II. v. Sachsen-Lauenburg, † 1466. 2. zwischen 26. Mai und 6. Decbr. 1466.

Albert II.
(auch III.) † zwischen 13. März 1485 und 1. Mai 1486. Gem: Elisabeth, Tochter Wolfgang II. v. Anhalt-Zerbst, verm. 15. Dec. 1471, lebt noch 1513.

Heinrich IV. (ob geb. 1450?) † 6. Dec. 1526. Gem: Elisabeth, Tochter Johann IV. v. Sachsen-Lauenburg, verm. vor 19. Aug. 1494, † 1541. noch 1513.

Just
†
1472 bald nach der Geburt.

Sophie
geb. um 1474, † vor 1511 ohne sich mit ihrer Verwandtschaft

Philipp I.
† 6. Sept. 1551. Gem: 1. Catharina, Tochter Ernst II. v. Mansfeld, † 1. Oct. 1531, vermählt 1517. † 1585.

Ernst
† nach 1494.

Erich (II.)
geb. zwischen 1476—78, wird Bischof zu Osnabrück im Februar 1508, zu Paderborn 17. November 1508 und zu Münster 27. März 1532. † 14. Mai 1532.

Ernst (IV.) II.
geb. 5. April 1518. † 2. April 1567. 1. cons: Margarethe, Tochter Joachim I. v. Brandenburg, Episkopalrath † 20. Oct. 1579. 2. 24. Juni 1569.

Elisabeth
1520. † Juni 1586.

Albert
geb. 21. Oct. 1521, wird 1541 Priester, † 26. Oct. 1589.

Philipp
gb. wohl 1522, beordigt.

Catharine
geb. 30. Aug. 1521, † 24. Febr. 1581. Gem: 1. Johann Ernst v. Sachsen-Coburg, gb. 10. Mai 1521, verm. 12. Febr. 1547. † 2. Sept. Febr. 1558. 2. Philipp v. Schwarzburg-Leutenberg, gb. um 1540, verm. 1559. † 31. Oct. 1564.

Johann
Barbara
† 24. gb. 1478,
Juni 1538. † nach 5. Juli 1528
† 1548.

Wolfgang
geb. 6. April 1521, † 11. März 1566. Gem: Dorothea, Tochter Franz I. v. Sellenbarg, gb. 11. März 1544, vermählt 18. Febr. 1570. † 3. April 1586.

Philipp II.
geb. 2. Mai 1533. † 4. April 1596. Gem: 1. Clara, Tochter Heinrich II. von Braunschweig-Lüneburg, † 2. Novbr. 1582, vermählt seit 3. Juli, nur kurze Zeit. 2. Sept. 1560. † 29. Novbr. 1595.

Elisabeth
† 12. Februar 1586. Gemahl: Johann v. Holstein-Sonderburg, geb. 25. März 1545, vermählt 23. August 1568, † 9. October 1622 als Wittwer Agnes Herbiger v. Anhalt.

Anmerkungen. 1. Heinrich III. zu Glogau u. Sagan scheint nicht an die Tochter Albert I., viel eher an eine polnische Prinzessin (oder gar zweimal und noch dazu zu Frauen gleichen Namens??) verheirathet gewesen zu sein, da ihn Wladislaw Lokietek *„generum nostrum"* nennt und ihm Güter *„propter nuptias"* gab. Vergl. Schles. Provinzialblätter v. 1815, Abth. 2 pag. 22.

2. Jacob III. v. Mallorca Wittwe Johanne war schon 29. Nov. 1353 wieder vermählt mit einem Herzoge v. Brunswic, doch Hermann, Beiträge zur Gesch. Otto's v. Tarent, skeptt. im entgegen. Archive für Geschichte, Statistik, Literatur und Kunst, 1821, Anm. 15) *„Herzog Heinrich sei vor eine Verwandtschaft für Braunswic und hält vorgeschickte Jolanthe für Otto's erste Gemahlin, und dass sie nicht Jolanthe, sondern Sudendorf, Urkundenb. der Herzöge v. Braunschweig u. Lüneburg B. III. pag. CIV.")*

3. Ueber die Nebenlinie zu Grubenhagen vergl. auch Max, Gesch. d. Fürstenth. Grubenhagen" und über die Aebtissinnen zu Gandersheim Harenberg, hist. eccles. Gandersh. Supplementum."

4. Heinrich de Gracia hat noch zwei Söhne: Johann, Propst zu St. Paeli in Halberstadt, und Ludwig, Canonicus zu Camin, welche er in Urk. vom 29. Febr. 1342 noch vor Otto erwähnt, vergl. Regest. ver. Isacrv. VII, 326.

Digitized by Google

Albert II. „der Fette“ von Göttingen und Braunschweig † 1318. (laut vorstehender Tafel.)

Albert geboren vielleicht 1294, war Propst zu Elsleben 1315–1324, wurde 1324 Bischof zu Hildesheim, † 1357 wohl zwischen 3. Juni und Septbr.

Wilhelm geb. vielleicht 1295, † vor dem Vater nach 1309.

Heinrich geb. 1296 od. 97, resignirt als Propst zu St. Cyriacus vor Braunschweig vor 1. Juni 1331, war Canonicus zu Hildesheim schon 17. Mai 1319, Bischof seit 26. Aug. 1331, † 1363. Vgl. Leibnitz Annal. Guelfic. 4. 1066 ex Hildesh.“

Rechenza geb. 1298, wird 1316 zur Aebt. in Gandersheim erw., wahrlt, doch nicht confirmirt, und † vor 26. April 1317 als Nonne zu Wienhausen.

Bruno geb. wohl vor 1301, † 6. März nach 1329, soll nach Leibnitz Annal. Guelfic. 4. 1066 ex Hildesh. † 31. Oct. 1329 ohne Kinder gestorben sein.

Lüder erwähnt urkundl. 17. Mai 1319, soll nach Leibnitz Annal. Guelfic. 4. 1066 ex Hildesh. † 31. Oct. 1329 ohne Kinder gestorben sein.

Johann lebt noch vor 1331 als dortiger Scholaster zu Hildesheim.

Mathilde urkundlich erwähnt 17. Mai 1319, vermählt vor 1331 mit Heinrich V. von Hohnstein, Wittwer einer Gräfin von Beichlingen, Wittwe 1. März 1331, lebt noch 3. Juni s. o.

Jutta urkundl. erwähnt 17. März 1319, Aebtissin zu Gandersheim 1319, † 1332.

OTTO der Milde sonder Prinzessin, † 24. Juni 1394. 3) Anna, † 1394. Heinrich, † 1415. 5) Otto, † 1415. 6) Agnes, Tochter Wenzels v. Braunschweig-Lüneburg, † 1419. † 27. November 1434.

Braunschweig geb. vor 28. Juni 1320, † 30. August 1344. Gem.: 1) Anna, Tochter Heinrichs I. von Hessen, vermählt nach 1311, † 13. October 1318. 2) Agnes, Tochter Hermanns v. Brandenburg. Wittwe Waldemars von Brandenburg, geb. 1297, verm. vor 22. v. Brandenburg, Erbin von Sangerhausen, vermählt vor 21. April 1329, und wohl 30. Mai 1327, † 1356.

Adelheid † bald nach 14. Febr. 1311. Gem.: Johann von Niederhessen, geb. vor 1278, † vor 11. Febr. 1311.

ERNST geb. etwa 1305, erscheint als Domherr zu Halberstadt u. Hildesheim 6. Nov. 1329, seit 3. April 1345, † 24. April 1367. Gemahlin: Elisabeth, Tochter Heinrich II. von Hessen, vermählt 1329 † 2. März 1340. † 31. Mai 1390.

OTTO d. Quade geb. etwa 1340, † 1398. Gemahlin: 1. Miroslawa, Tochter Johann III. v. Mecklenburg-Rostock, verm. nach 19. Nov. 1357 und vor 14. Jan. 1358, etwa in den ersten Tagen d. J. 1358. † wohl nach 22. Februar 1376. 2. Margaretha, Tochter Wilhelm II. von Berg, geb. etwa 1361, verm. 8. Novbr. 1376, † 24. Juni 1379. † 14. Juni 1442.

Adelheid Gemahlin Heinrich X. der Eiserne von Hohnstein, † 15. Juni 1348.

Agnes war noch am Leben 1. Novbr. 1346, † 1. Septbr. 1347. (Vergl. Buar „besiegelte Urk. d. Nov. 22 n. 36.“) Gemahl: Gottfried VII. v. Ziegenhain, verm. 8. Cmbr. v. 2. August 1371. † 1394.

Agnes lebt noch 20. Januar 1406 † 1. Septbr. 1416. (Vergl. Buar „besiegelte Urk. d. Nov. 22 n. 36.“) Gemahl: Gottfried VII. v. Ziegenhain, verm. 8. Cmbr. v. 2. August 1371. † 1394.

Richsa geb. circa 1300, † 1366 in Kloster Mariengarten.

Luut erscheint erschein. 1355 und in einer Urk. vom 1366 als Aebtissin zu Gandersheim.

Albrecht erscheint erschein. 1355 und in einer Urk. vom 16. April 1363.

OTTO coeles geboren † nach gewaltsamer Angabe 18. Febr. (wohl nach 31. März) Gem.: Agnes, Tochter Hermanns v. Brandenburg, † 1370. † 1376.

Elisabeth lebt noch im Herbst d. J. 1344. Gem.: Erich (I.) v. Braunschweig-Grubenhagen, verm. vor 1–14. Juli 1405. † 28. Mai 1427.

Anna geb. 1327, † 28. Oct. 1396. Gem.: 1. Wilhelm I. v. Meissen, Wittwer Elisabeths v. Böhmen, geb. 19. Dec. 1313, verm. vor 9. Dec. 1343, † 10. Febr. 1407. 2. Heinrich III. v. Braunschweig-Schiedungen, geb. 31. Juli 1384, verm. vor 30. Mai 1413. † 7. Juli 1426.

Otto geb. wohl etwa 1326, † 16. Jan. 1339.

MAGNUS II. „torquatus“ geb. wohl etwa 1328, † 31. October 1373. Gemahlin: Agnes, Tochter Albert II. v. Sachsen-Wittenberg, Wittwer Johanns v. Sachsen-Lauenburg, verm. 1366, † 29. Juli 1386. (1.) von Erich IV. 2. Begräbnis Vl. v. Braunschweig-Lüneburg, Herzogs von Lüneburg.

Ludwig † vor 18. October 1376. Gem.: Mathilde, Tochter Heinrichs v. Lüneburg, verm. wohl nach dem 23. Juni 1355. † nach 16. Mai 1410 als Wittwe. Otto I. von Holstein-Schaumburg.

Albrecht wiedergebliebsel † vor 14. April 1370.

Bremen † 14. April 1370.

Heinrich geb. etwa 1253 bis 1367 als Propst zum Hohenstein zu Hildesheim u. seit 1. Januar 1367 als Propst dasselbst, † 1369 als Domprobst zu Halberstadt u. leht noch 1366.

Ernst † 1. Januar 1367. Blanckenburg, Bischof zu Hildesheim.

Mathilde † 26. Febr. 1403. Gemahl: Adolf III. v. Schauenburg-Schesselungen, geb. 1311, † 1370.

Elisabeth † 1370. Gemahl: Albert II. v. Mecklenburg, † 1379.

Agnes † vor 22. Dec. 1434. Gem.: Albert II. v. Bosse IV. v. Mansfeld, † 1416. Gem.: verm. 1366, † 22. Juli 1386. 2. Begräbnis Vl. v. Braunschweig-Lüneburg, Herzogs von Sachsen-Lauenburg, verm. 1386, † 1. Septbr. 1411. 3. Heinrich, † 1434.

Agnes † vor 22. Dec. 1434. Gem.: Albert II. v. Mansfeld, † 1416. Gem.: verm. 1366, † 22. Juli 1386. 2. Begräbnis Vl. v. Braunschweig-Lüneburg, Herzogs von Sachsen-Lauenburg, verm. 1386, † 1. Septbr. 1411. 3. Heinrich, † 1434.

Mathilde † zwischen 14. Aug. 1332 und 13. Juli 1333. † 1333. (ob 1453?). Gem.: Otto III. Herzog von Braunschweig-Grubenhagen, † 1344.

Elisabeth † 1. Septbr. 1411. Gemahl: Heinrich III. v. Hohnstein, † 1. Septbr. 1411.

Helene † 1. Septbr. 1411. Gemahl: Otto III. v. Hohnstein, † 1. Septbr. 1411.

Elisabeth † 1. Septbr. 1411. Gemahl: Otto III. v. Hohnstein, † 1. Septbr. 1411.

Ein Kind (ohne Namen) † 1. Septbr. 1411.

Elisabeth † 1. Septbr. 1411. Gemahl: Otto III. v. Hohnstein, † 1. Septbr. 1411.

Heinrich † 1. Septbr. 1411. Gemahl: Otto III. v. Hohnstein, † 1. Septbr. 1411.

Sophie † 1. Septbr. 1411. Gemahl: Otto III. v. Hohnstein, † 1. Septbr. 1411.

Gerhard † 1. April 1413. Erzbischof v. Bremen seit 24. Januar 1442. † 13. April 1463.

Helene † 1. Septbr. 1411. Gemahl: Otto III. v. Hohnstein, † 1. Septbr. 1411.

Anna † 1. Septbr. 1411. Gemahl: Otto III. v. Hohnstein, † 1. Septbr. 1411.

Margarethe † jung und wird als verstorben erwähnt in einer Urkunde vom 1442.

Friedrich I. „zu Braunschweig mit Hilfhorn und Kinbeck“ geb. 1. Juli 1398, wird vom Kaiser Wenzel v. Sachsen, verm. 1398, † 1. Juli 1400. Gemahl: Friedrich I. der Streitbare v. Sachsen, geb. 29. März 1369, vermählt in der Pfarrkirche zu Wittenberg 1402, † 4. Januar 1428.

Catharine † 1429. Gem.: Heinrich XXIV. der Streitbare v. Schwarzburg, geb. 1380, vermählt 1413, † 7. Januar 1451.

BRANDHARD v. Lüneburg seit 6. Juli 1398. † 11. Juni 1434. Gem.: Margarethe, Tochter Wenzels v. Sachsen, verm. 1396, nach mch. 1396, nach mch. bereits 7. Jan. 1397. † 2. Juni 1434. (s. *Tafel XXXVIII.*)

Anna Gemahl: Friedrich IV. v. Oosterreich zu Tirol, Wittwer Elisabeths v. Pfalz, geb. 1382, verm. vor 11. Juni 1411, vielleicht vor schon 1410. † 24. Juni 1429.

WILHELM I. der Siegreiche geb. 1392, zu Calenberg seit 23. November 1428. † 25. Juli 1482.

Catharine † 28. December 1442. Gemahlin: 1. Cäcilie, Tochter Friedrich I. v. Braunschweig-Lüneburg, † 1. Septbr. 1411. 2. Margarethe, Tochter Otto II. v. Hohnstein, † 1. Septbr. 1411.

Heinrich der Friedfertige geb. 1411, zu Braunschweig seit 1432. † 7. Decbr. 1473. Gemahlin: Helene, Tochter Adolphs v. Cleve, † 30. August 1423, vermählt 19. Februar 1436, † 6. Juli 1471.

WILHELM II. resign. 2. Mai 1485. † 7. Juli 1503. Gemahlin: Elisabeth, Tochter Botho VII. v. Stolberg, vermählt vor 8. November 1451, lebt noch 1515. (s. *folgende Tafel.*)

Friedrich (II.) der Unruhige entsetzt der Regierung seit 1485. † 5. März 1495. Gemahlin: 1. Anna, Tochter Erich I. v. Braunschweig-Grubenhagen, † 1486. Wittwe Albert II. von Anhalt-Bernburg, † 1474. 2. Elisabeth, Tochter Cosmas v. Bietberg, vermählt 16. November 1483.

Otto geb. † 1471.

Sophie unehelich Tochter, † 1486. war Nonne zu Marienstadt.

Margarethe geb. 1455. † 13. Febr. 1509. Gemahl: 1. Wilhelm V. von Hennenberg-Schleusingen, geb. 19. März 1434, vermählt 8. Nov. 1469. † 26. Mai 1480.

Anmerkungen. Südendorf, Urkundenb. d. Herzöge v. Lüneburg II. III. p. CXXVIII ff. gibt, Magnus II. habe zwei Frauen mit Namen Catharine gehabt. Die Tochter Magnus II. sind nicht genau von den Töchtern Herzog Alberts v. Lüneburg zu trennen, denn diese dieser auch Töchter gehabt hat. vergl. Spangenberg, sonst Sächsisches Archiv Jahrg. 1829 B. II. p. 25“, und dass dieser ihn auch überlebt haben, vergl. die Urk. vom 21. Jan. 1360, Südendorf cit. II. VI. p. 263. Eine noch im 15. Jahrhunderte im Lüneburgischen blühende Familie leitete ihren Ursprung von Magnus II. und der Ehren v. Verbleiben her, vergl. Schmidt, *manchmal dermund.* No. XLIV a u. b.“

2) Ueber die Herzöge zu Göttingen vergl. Urkundenbuch d. hist. Ver. f. Niedersachsen u. zwar hauptsächlich Urkundenb. d. Stadt Göttingen. Dass eine Tochter Herzog Ernsts wirklich an einen Grafen v. Hohnstein verheirathet war, vergl. Schmincke, hister. Untersuch. zu Otto d. Schütz, u. zwar im Anhange p. 6“; sonst vergl. über die Grafen v. Hohnstein Hoche, vollständ. Gesch. d. Gr. v. H.“, Schaffnaburg, Samml. verschied. Nachr. zur bohmi. Gesch.“ u. Jovius, Gesch. d. Hr. v. H., abgedr. bei Strodtmann, verschied. Nachr. zur sächs. Gesch. II. X.“

3) Ueber den Tod von Magnus II. Wittwe vergl. Wedekind „Notizen zu einigen Geschichtsschreibern II. III.“

4) Ueber die von den Brandenburg Angehörigen über die Herzöge cit. v. Clere abweichenden Daten vergl. Mailenciet in „Arch. f. Gesch. d. Niedersachsen B. 5, p. 222 ff.“

Digitized by Google

Wilhelm II. von Braunschweig † 1503. (laut vorstehender Tafel.)

Anna
geb. 1460, Braut Jakob's von Baden, 31. October 1487 bis 8. Decbr. 1491; † 16. Mai 1530. Gemahl: Wilhelm I. v. Hessen, geb. 6. Juli 1466, ver mählt 17. Febr. 1486, † 8. Febr. 1515.

HEINRICH senior „der Quade"[1] von Braunschweig
geb. 21. Juni 1463, † 23. Juni 1514. Gemi: Catharina, Tochter Erich II. v. Pommern, verm. August 1486, † 1526.

Erich I. zu Calenberg
seit 2. Mai 1495, geb. 16. Februar 1470, † 30. Juli 1540. Gem: 1. Catharina, Tochter Albrechs von Sachsen, Wittwe Sigmunds v. Oesterreich zu Tirol, geb. 24. Juli 1468, vermählt 29. Juni 1497, † 10. Februar 1524. 2. Elisabeth, Tochter Joachim I. v. Brandenburg, geb. 1510, verm. Sonntag 7. Juli 1527, † 23. Mai 1558 als Gemahlin Poppo XVIII. (XII.) von Henneberg.

Prinzessin
geb. 1471, † bald.

Erich II.
geb. 30. August 1528, † 11/21. Novbr. 1584. Gem: 1. Sidonie, Tochter Henrichs d. Mäss. 1514, vermählt 17. Mai 1535, † 4. Januar 1575. 2. Dorothea, Tochter Franz I. von Lothringen, geb. 24. August 1545, vermählt Januar 1576, † nach 1618. 3. Catharina von Weldam, Concub. (v. Janowkeep.)

Elisabeth
† 19. August 1566. Gemahl: Georg Ernst v. Henneberg, geb. 27. Mai 1511, verm. 1543, † 27. Decbr. 1583 als Gemahl Elisabeths v. Württemberg.

Anna Maria
geb. 1532, war bereits 18. April 1551 Aebt. zu Wennefort, resignirt 1550. † 26. März 1569. Gem: Albert von Preussen, Wittwer Dorotheens von Dänemark, geb. 17. Mai 1490, vermählt 17. März 1550. † 20. März 1568.

Catharina
† 10. Mai 1566. 6.1534
Gemahl: Wilhelm von Rosenberg, geb. 16. März 1535, verm. Oct. 1557, † 31. Aug. 1592, nachdem er 3. Sophie von Brandenburg, 3. Anna Maria von Baden Baden, 4. Polyxene von Bernstein geheirathet hatte.

Wilhelm
von Hildern und Lyndet † 1584, oder nach Andern erst 1590 bei Ivry.

Catharina
geb. vor 9. Mai 1564. Gemahl: Andreas Doria, vermählt vor 1589, welcher wohl ein Anderer ist, als Johann Andreas Doria, welcher 2. Februar 1606 als Gemahl Zenobia's von Carretto zu Final starb und der Ahnherr der Fürsten Doria zu Melfi ist.

Christoph
geb. 1505, wird Bischof v. Verden b. Capitulation vom 11. Juli 1502, Erzbischof v. Bremen 1. Decmber 1511, † 22. Januar 1558.

Catharina
geb. 1508, † 29. Juni 1562. Gemahl: Magnus I. v. Sachsen-Lauenburg, vermählt Nov. 1526, † 1. August 1543.

HEINRICH II. der Jüngere
geb. 16 Nov. 1489, † 11. Juni 1568. Gemahlin: 1. Marie, Tochter Heinrichs von Würtemberg, geb. 15. August 1515, vermählt 19. Februar 1545, † 28. Decmber 1541. 2. Sophie, Tocht. Sigismund I. von Polen, geb. 12. Juli ob. 1527? verm. 22. Febr. 1556. † Sonnabend vor Trinitatis 28. Mai 1575.

Franz
geb. 1499, † 1532, bei- oder als Bischof zu Minden den 23. Juli 1529.

Johann
† jung.

Georg
geb. 22. Nov. 1493, war bevor er Bischof wurde, Abt zu St. Blasius in Braunschweig, zu St. Moritz vor und am heil. Kreuzaltäre in Hildesheim, Domprobst zu Cöln und Domherr zu Bremen, wird Bischof von Minden im October 1556, vor Verden 25. April 1558, und war schon seit 3. März a. d. Erzbischof zu Bremen, † 4. December 1566.

Elisabeth
Aebtissin zu Steterburg, † 26. Febr., 19. März 1541, † 1557.

Wilhelm
Comthur zu Mirow seit 1541, † 1557. Gemahl: Jehann Müssterberg zu Oels, Wittwer Christinens von Schindewitz, geb. 4. Novbr. 1509, verm. 6. September 1545, † 29. Februar 1565.

Erich
geb. um 1500, war Comthur des deutschen Ordens zu Memel 1519 bis Mai 1525 u. erscheint als Landcomthur zu Sobolowo 1527 und 1535, † 29. Nov. 1552.

Andreas
geb. n. † 1517.

Catharina
geb. 1518, † 16. Mai 1574. Gemahl: Johann von Brandenburg zu Cüstrin, geb. 3. Aug. 1513, verm. 16. Mai 1537, † 13. Januar 1571.

Marie
geb. 1521, Aebtissin, eventuell derselben 9. April 1525, † 9. Juli 1535. 26. Juli 1539.

Victor
geb. 1522, † jung.

Philipp
geb. 1527, † 5. Juli 1553.

JULIUS
geb. 29. Juni 1528, † 3. Mai 1589. Gemahlin: Hedwig, Tochter Joachim II. v. Brandenburg, geb. 2. März 1540, verm. 25. Februar 1560, † 21. October 1602.

Clara
geb. 16. November 1529, Aebtissin von Gandersheim 1539—1547, † 11/21. November 1595. Gemahl: Philipp II. v. Braunschweig zu Grubenhagen, geb. 1533, vermählt wahrscheinlich 5. Juli 1550, beigesetzt den 29. Septbr. 1569, † 6. April 1596.

Margarethe
Aebtissin zu Gandersheim 1547—1574, † 7. Sept. 1590.

Sabine
Catharina
geb. 29. April 1574, Aebtissin zu Gandersheim inthronisirt 14. Novbr. 1611, † 23. Decbr. 1625.

Heinrich, Joachim und Johann
† jung.

Sophie (Hedwig)
geb. 1. Decbr. 1561, † 30. Januar 1624. Gem.: Ernst Ludwig von Pommern, geb. 2. November 1545, vermählt 29. October 1577, † 17. Juni 1592.

Marie
geb. 13. Januar 1566, † 13. August 1626. Gem.: Franz II. v. Sachsen-Lauenburg, Wittwer Margarethens von Pommern, geb. 10. Aug. 1547, vermählt 16. Nov. 1582, † 2. Juli 1619.

Elisabeth
geb. 23. Febr. 1562, † 21. October 1618. Gemahl: 1. Adolph VII. von Holstein-Schaumburg, geb. 27. October 1517, vermählt 6. Mai 1563, † 2. Juli 1601. 2. Christoph von Braunschweig-Harburg, geb. 1570, vermählt 28. October 1604, † 7. Juli 1606.

Margarethe
geb. 27. Juni 1571, † 26. Jan. 1580.

Sabine
Catharina
geb. 29. April 1573, wurde Domprobstin zu Strassburg 3. Februar 1592, † 7. Januar 1618.

Dorothee
Augusta
geb. 15. Februar 1577, wird als Aebtissin zu Gandersheim inthronisirt 14. Novbr. 1611, † 23. Decbr. 1625.

Hedwig
geb. 15. October 1580, † 11. März 1657. Gemahl: Otto III. von Harburg, geboren 1572, vermählt 15. April 1601, † 25. Februar 1641.

HEINRICH JULIUS
geb. 15. Oct. 1564, wurde Bischof zu Halberstadt 1585, als Abt zu Walkenried postulirt 1. Sept. 1593, war Administrator v. Paderborn 7. Juli 1585 bis 25. Sept. 1585, † 30/20. April 1613. Gem: 1. Dorothea, Tochter Augusts von Sachsen, geb. 4. Oct. 1563, verm. 26. Sept. 1585, † 9/19. Februar 1587. 2. Elisabeth, Tochter Friedrich II. von Dänemark, geb. 22. August 1573, vermählt 30/20. April 1590. † laut Münze 19. Juni 1626.

Philipp Sigmund
geb. 1. Juli 1568, wird Bischof von Verden 1. Juli 1586, und von Osnabrück, † 10. März 1623.

Joachim Carl
geb. 29. April 1573, wurde Domprobst zu Strassburg 3. Februar 1592, † 7. October 1615.

Julius August
geb. 9. Febr. 1578, † 30. Aug. 1617 als Erz Michelstein und Propst zu St. Blasius in Braunschweig.

(Dorothee) Hedwig
geb. 9/19. Febr. 1587, † 16. October 1609. Gem: Rudolph v. Anhalt-Zerbst, geb. 28. Oct. 1576, vermählt 29. Dec. 1605, † 20. Aug. 1621 als Gemahl Magdalenens von Oldenburg.

Sophie (Hedwig)
geb. 30. Febr. 1592, † 15/25. Jan. 1642. Gemahl: Erich (Casimir) v. Hessen-Rheinfels, geb. 22. December 1573, vermählt 8. Juni 1607, † 4. Juni 1627.

Elisabeth
geb. 23. Juni 1593, † 25. März 1650. Gem: 1. August von Sachsen, geb. 2. Sept. 1580, vermählt 23. Januar, geb. 2. Dec. 1615. 2. Johann Philipp v. Sachsen-Altenburg, geb. 25. Januar 1597, vermählt 25. October 1618, † 1. April 1639.

Hedwig
geb. 19. Februar 1595, † 26. Juni 16.. ref. 1656. Gem: Ulrich von Dänemark, geb. 12. Aug. 1588, vermählt 7. Februar 1610, † 31. October 1622.

Dorothee
geb. 5. Juni 1596, † 1. Septbr. 1643. Gem: Christian Wilhelm von Brandenburg, geb. 28. August 1587, vermählt 1. Januar 1618, wohl nur bekräftigt 16. Juni 1625, † 1. Januar 1665, nachdem er 2. Barbara Eusebia von Muttitzin und 3. Maximiliane von Salm-Neuburg geheirathet hatte.

Anna Augusta
geb. 4. Sept. 1600, † 1612. † 1613. Gemahl: Georg Ludwig von Oldenburg, geb. 1618, vermählt 1638, † 19. Mai 1656.

FRIEDRICH ULRICH
geb. 16/26. April 1591 zum Abte von Walkenried erwählt 28. Juli 1613, † 19/29. August 1634. Gemahlin: Anna Sophie, Tochter Johann Sigmunds von Brandenburg, geb. 2. März 1598, vermählt 6. September 1614, entführt Juli 1622, † 19. December 1659.

Heinrich
Julius
geb. 7. Oct. 1597, † 11. Juli 1606.

Christian
geb. 20/30. Sept. 1599, wird Bischof von Halberstadt 6. Aug. 1616, resignirt in Rehnsdorf 25/15. Juli 1652, in Wirklichkeit wohl aber erst 6. Jan. 1624, † 6. Juni 16.. ref. 1626.

Rudolph
geb. 15. Juni 1602, wird Bischof v. Halberstadt 1616, † 1. Juni 1616.

Heinrich Carl
geb. 4. Sept. 1609, wird Bischof von Halberstadt 21. October 1623, † 11. Juni 1615.

Anmerkungen. 1. Druckwerke meldeten, Erich II. habe sich 30. September 1575 verheirathet, allein als Schreiben des Herzogs Julius (vergl. im Haupt-staatsarchive zu Dresden) besagt, der Herzog habe sich erst im Januar 1576 vermählt und zwar hätten die deshalb stattgehabten Feierlichkeiten 6. Januar Ihren Anfang genommen.
2. Ueber die Kinder Heinrich II. von der Ehe von Trotta, genannt „von Kirchberg", vergl. Spangenberg „genus fortgecostaes Archiv Jahrgang 1830 B. II", Spilker und Brönnenberg „vaterländ. Archiv, Jahrgang 1833 p. 698" und „Archiv d. histor. Vereins f. Niedersachsen von 1854 p. 272 und 309".
3. Obige Angabe über die Geburt des Herzogs Julius hat die Leichenrede von Sattler, vergl. Havemann „Gesch. der Lande Braunschweig-Lüneburg B. II. p. 378."

Digitized by Google

Bernhard von Lüneburg † 1434. (laut Tafel XXXVI.)

OTTO I. „von der Heide"
† 1. Juni 1445.
Gemahlin: Elisabeth, Tochter Hermann VIII. von Eberstein, vermählt 1440, lebt noch am Tage nach unserer Lebens Frauen (wohl Reinigung?) 1468; war 21. Juli e. m. bereits verstorben und das Nervenleiden von Wilhelmsaue setzt ihren Tod auf 10. Februar.

FRIEDRICH der Fromme
resignirt zwar 11. März 1457, übernimmt die Regierung jedoch 1471 wieder, † 19. März 1478.
Gemahlin: Magdalene, Tochter Friedrich I. von Brandenburg, laut Ehestiftung vom 3. Juli 1439 und vermählt wohl 1450, etwa 16. September, wie Cuba in seinen Stammtafeln sagt. † 28. October 1454.

Catharina
† 1439.
Gemahl: Casimir VI. von Pommern, † 15. April 1437.

Bernhard II.
war September 1452 bis 28. Juli 1456 Bischof zu Hildesheim, † 9. Februar 1464.
Gemahlin: Mathilde, Tochter Otto III. von Holstein-Schaumburg, vermählt 1463. † 22. Juli 1469 als Gemahlin Wilhelm I. von Braunschweig zu Calenburg.

OTTO II. der Siegreiche
geb. 1439. † Dienstag 8. Januar 1471.
Gemahlin: Anna, Tochter Johann IV. v. Nassau-Hilleburg, geb. 1444, vermählt 28. September 1467. † 8. April 1544 als Wittwe Philipps von Katzenellenbogen.

Margarethe
† 9. April 1512.
Gemahl: Heinrich von Mecklenburg-Stargard, Wittwer i. Judika, 2. Ingeburg von Pommern, vermählt Ende 1455, † zwischen 25. Mai und 27. August 1466.

HEINRICH der Mittlere — **Wilhelm**
geb. 1468, resignirt 1520. † 19. Februar 1532. — † 1480.
Gemahlin: Margarethe, Tochter Ernsts von Sachsen, geb. 27. Februar 1470, vermählt 27. Februar 1485. † 7. December 1518.

Anna
geb. 7. März 1402. † jung.

Elisabeth
geb. 11. Septbr. 1404. † 1452.
Gemahl: Carl v. Geldern, geb. 30. November 1467, vermählt 5. Febr. 1549. † 30. Juni 1508.

OTTO I. zu Harburg
seit 1527.
geb. 24. August 1495. † 11. August 1549.
Gemahlin: Mathilde, Tochter Junus III. von Campen aus dem Hause Isenbüttel, verm. 1524. † 16. October 1560.

Franz Heinrich und **Heinrich II.**
† jung.

Apollonia
geb. 8. März 1409. † 31. Aug. 1571 unverheir.

Anna
geb. 6. Decbr. 1502. † 6. November 1568.
Gemahl: Barnim XI. von Pommern, geb. 2. Decbr. 1501, verm. 6. November 1523. † 2. November 1573.

Franz zu Gifhorn
seit 1529.
geb. 23. November 1508. † 23. November 1549.
Gemahlin: Clara, Tochter Magnus I. von Sachsen-Lauenburg, geb. 13. Decbr. 1510, vermählt 29. Septbr. 1547. † 21. März 1576.

Ernst I.
von Celle, später in Lüneburg residirt, geb. 26. Juni 1497. † 11. Januar 1546.
Gemahlin: Sophie, Tochter Heinrichs des Aeltern, geb. 1508, vermählt 31. Mai 1528. † Freitag 17. Juni 1541.

Anna
geb. 1509. † 1537. c. m.

Otto
geb. 1527. † 1537.

Ernst
geb. 1537. † 12. Juli 1540.

OTTO II.
geb. 25. September 1528.
† 26. October 1603.
Gem.: 1. Margarethe, Tochter Johann Heinrichs von Schwarzburg-Leutenberg, Wittwe Heinrich's Reuss zu Gera, vermählt 8. Sept. 1551, † 18. März 1567.
2. Hedwig, Tochter Erasmi II. von Ostfriesland, vermählt 8. Nov. 1562. † 4. Decbr. 1616.

Friedrich
geb. 1530. † 1535.

Margarethe
geb. 1532. † 1539.

Susanne
geb. 3. August 1536. † 4. Sept. 1591.

Catharina
geb. 1540. † 10. Dec. 1565.
Gemahl: Heinrich Reuss VII. von Meissen, geb. 29. Decbr. 1536, vermählt 5. April Assim. gefübrt 7. Mai 1564. † 22. Jan. 1572 als Gemahl Anna's v. Pommern.

Clara
geb. 1. Januar 1550. † 26. Januar 1598.
Gem. t. Bernhard VII. von Anhalt, geb. 17. März 1540, vermählt 28. Mai 1565. † 1. März 1576.
2. Bogislav XIII. von Pommern, geb. 9. Aug. 1544, vermählt 8. Sept. 1572. † 7. März 1606 als Gemahl Anna's von Holstein-Sonderburg.

Elisabeth
geb. 18. September 1553. † 6. August 1618.
Gemahl: Erich Pahsun Brahe zu Wisingsborg und Lindholm, geb. 6. Septbr. 1552, vermählt 25. Juni 1582. † 15. April 1614.

Otto
Holstein
geb. 16. Juni 1555.
23. Februar 1557.
† 5/6. October 1594
als Domherr zu Bremen.

JOHANN FRIEDRICH
geb. 1. October 1558.
† 21. Febr. 1619.

Torbter
geb. u. † 18. März 1561.

WILHELM
geb. 14. März 1564.
† 30. März 1642.

Anna
geb. 1. Decbr. 1565.
† 1616.

Anna
(Margarethe)
geb. 7. März 1567.
wird Prälatin zu Quedlinburg 1601. † 22. Aug. 1643.

Heinrich
geb. 20. Aug. 1569.
† 2. Decbr. 1569.

Hedwig
geb. 2. Aug. 1569.
† 6. März 1629.

Christoph
geb. 21. August 1570. † 7. Juli 1606.
Gemahlin: Elisabeth, Tochter Julius' von Braunschweig, Wittwe Adolph's II. von Holstein-Schaumburg, geb. 1567, vermählt 28. Octbr. 1604. † 24. October 1619.

OTTO III.
geb. 29. März 1572.
† 25. Februar 1641.
Gemahlin: Hedwig, Tochter Julius' von Braunschweig, geb. 1586, verm. 15. April 1621. † 11. März 1657.

Johann
geb. 15. Juli 1573. † 21. Febr. 1625.

Elisabeth
geb. 1. Decbr. 1578. † 20. Juni 1645.

Catharina Sophie
geb. 6. Mai 1577. † 19. December 1605.
Gemahl: Hermann II. v. Holstein-Schaumburg zu Gehmen, vermählt 26. Februar 1609. † 15. December 1634.

Friedrich
geb. 6. Septbr. 1578. † 17. Sept. 1605.

Friedrich August
geb. 18. Febr., † 18. März 1580.

Margarethe
geb. 10. Juni 1534. † 23. Septbr. 1606.
Gemahl: Johann von Mansfeld, Wittwer Dorotheens von Pommern, vermählt 14. August 1559. † 3. März 1567.

Ursula
geb. 1536.
†
21. Oct. 1538.

Catharina
geb. 1537. † 1540.

Elisabeth Ursula
geb. 1539. † 3. September 1586.
Gemahl: Otto IV. von Holstein-Schaumburg, Wittwer Mariens von Pommern, geb. 1517, vermählt 5. Juni 1558. † 22. December 1576.

Magdalene
geboren 1540. † 1586.
Gemahl: Arnold von Bentheim-Steinfurt, vermählt 1561.

Sophie
geb. 18. Juni 1541. † 17. Januar 1631.
Gemahl: Poppo XVIII. (XII.) von Henneberg, Wittwer Elisabethe v. Brandenburg (*ex pl. Brunsvicensis Oldenburg*), geb. 20. Sept. 1543, vermählt 1. Juni 1562. † 6. März 1574.

Franz Otto
geb. 20. Juni 1530. † 29. April 1559.
Gemahlin: Elisabeth Magdalene, Tochter Joachim II. von Brandenburg, geb. 6. Novbr. 1537, vermählt 11. Januar 1550. † 22. August 1595.

Friedrich
geb. 2. Juni 1552. † 20. Juli 1553.

Heinrich zu Dannenberg
seit 13. September 1569.
geb. 6. Juni 1535. † 13. Januar 1598.
Gemahlin: Ursula, Tochter Franz I. von Sachsen-Lauenburg, geb. 1545, vermählt 1569. † 12. October 1620.
(*s. folgende Tafel XLI.*)

Wilhelm zu Lüneburg
seit 13. September 1569.
geb. 4. Juli 1535. † 20. August 1592.
Gemahlin: Dorothea, Tochter Christian III. von Dänemark, geb. 29. Juni 1546, vermählt 12. October 1562. † 6. Januar 1617.
(*s. Tafel XLI.*)

Anmerkung. Ueber die Descendenz Otto Heinrich's, welche 1779 erloschen ist, vergl. Spangenberg „Nemes fortgesetztes vaterländisches Archiv Jahrg. 1822. B. II. p. 206, Jahrg. 1823. B. III. p. 215 ff., Jahrg. 1824. p. 22 ff. und Jahrg. 1827. B. II. p. 146."

Digitized by Google

Heinrich von Danneberg † 1598. (laut vorstehender Tafel.)

Julius Ernst
zu Dannenberg
geb. 11. März 1571. † 26. October 1636.
Gemahlin: 1. Marie, Tochter Eduard II. von Ostfriesland, geb. 1. Mai 1567, vermählt 1. September 1614, † 10. Juli 1616.
2. Sibilla, Tochter Wilhelms v. Braunschweig-Lüneburg, geb. 3. Juni 1584, vermählt 18. December 1617, † laut Münze 5. August 1656.

Franz
geb. 6. Juni 1572.
† 24. December 1601 als Dompropst zu Stransberg.

Anna Sophie
geb. 14. Aug. 1573.
† 24. März 1574.

Heinrich
geb. 28. Oct. 1574.
† 14. Juli 1575.

Sibille Elisabeth
geb. 4. Juni 1576.
† 6. Juli 1630.
Gemahl: Anton II. von Oldenburg, geb. 8. September 1550, vermählt 31. August 1600, † 25. October 1619.

Sidonie
geb. 30. Dec. 1577.
† 4. Septbr. 1045.

AUGUST
zu Hitzacker,
seit 14. Dec. 1636 zu Wiesbaden,
geb. 10. April 1579. † 17. September 1666.
Gemahlin:
1. Clara Marie, Tochter Bogislav XIII. von Pommern, Wittwe Sigmund Augusts von Mecklenburg, geb. 10. Juli 1574, vermählt 13. December 1607, † 19. Februar 1623.
2. Dorothea, Tochter Rudolphs von Anhalt-Zerbst, geb. 25. September 1607, vermählt 26. October 1623, † 26. September 1634.
3. Sophie Elisabeth, Tochter Johann Albert II. von Mecklenburg-Güstrow, geb. 30. August 1613, vermählt 13. Juli 1635, † 12. Juli 1676.

Sigmund Heinrich
geb. 1m Mai, † 9. Juli 1615.

Marie Catharina
geb. 9. Juni 1616. † 1. Juli 1665.
Gemahl: Adolph Friedrich I. von Mecklenburg-Schwerin, Wittwer Anna Mariens von Ostfriesland, geb. 15. December *St. vet.* 1588, vermählt 13. September 1635. † 27. Februar 1658.

August
geb. und † 1619.

Anna Marie
geb. und † 1622.

Todte Prinzessin
geb. 17. April 1620.

Sibille Ursula
geb. 8. Decbr. 1629. † 12. Decbr. 1671.
Gemahl: Christian von Holstein-Sonderburg-Glücksburg, geb. 19. Juni 1627, vermählt 13. September 1663, † 17. November 1698 als Gemahl Agnes Hedwigs von Holstein-Sonderburg-Plön.

Prinzessin
geb. und †
26. April 1621.

Clara Auguste
geb. 25. Juni 1632.
† 6. October 1700.
Gemahl: Friedrich v. Württemberg-Neuenstadt, geb. 19. Decbr. 1615, vermählt 7. Juni 1653. † 24. März 1662.

Ein Kind
geb. und †
26. Sept. 1634.

Marie Elisabeth
geb. 7. Januar 1638. † 15. Februar 1687.
Gemahl: 1. Adolph Wilhelm von Sachsen-Eisenach, geb. 14. Mai 1632, vermählt 18. Januar 1662. † 22. November 1668.
2. Albert von Sachsen-Gotha zu Coburg, geb. 21. Mai 1648, vermählt 16. Juli 1676. † 6. Aug. 1699 als Gemahl Susanne Elisabeths Kempinska.

Todter Prinz
geb.
10. Mai 1630.

Heinrich August
geb.
28. April 1695.
† 30. September 1627.

RUDOLPH AUGUST
geb. 16. Mai 1627. † 26. Januar 1704.
Gemahlin: 1. Christiane Elisabeth, Tochter Albert Friedrichs von Barby, geb. 26. October 1634, vermählt 10. November 1650. † 2. Mai 1691.
2. Rosine Elisabeth Menthe („Madame Rudolphine"), geb. 17. Mai 1662, vermählt 7. Juli 1694. † 26. Mai 1761.

ANTON ULRICH
geb. 4. October 1633.
† 27. März 1714.
Gemahlin: Elisabeth Juliane, Tochter Friedrichs v. Holstein-Sonderburg-Norburg, geb. 24. Mai 1634, vermählt 17. August 1656.
† 4. Februar 1704.

Ferdinand Albert I.
von Bevern
geb. 22. Mai 1636. † 23. April 1687.
Gemahlin: Christine, Tochter Friedrichs von Hessen-Eschwege, geb. 30. October 1649, vermählt 25. November 1667, † 18. März 1702.
(s. *folgende Tafel.*)

Christian Franz
geb.
1. August,
†
7. Decbr. 1639.

Todter Prinz
geb.
.....

Dorothee (Sophie)
geb. 17. Januar 1625.
† 21. März 1722.
Gemahl: Johann Adolph v. Holstein-Sonderburg-Plön, geb. 8. April 1634, vermählt 9in. April 1671. † 2. Juli 1704.

Christiane Sophie
geb. laut Münze 2. April 1654, Aebtissin von Gandersheim 1678—1681. † 28. Januar 1695.
Gemahl:
August Wilhelm von Braunschweig, geb. 1662, vermählt 29. Juni 1681. † 23. März 1731.

Eleonore Sophie
geb. 5. August 1655.
† 7. Januar 1656.

Elisabeth Eleonore
geb. 30. September 1658. † 15. März 1729.
Gemahl: 1. Johann Georg von Mecklenburg-Schwerin zu Mirow, geb. 5. Mai 1626, vermählt 2. Februar 1675, † 9. Juli 1675.
2. Bernhard I. v. Sachsen-Meiningen, Wittwer Maria Hedwigs von Hessen-Darmstadt, geb. 16. Sept. 1649, vermählt 25. Jan. und heimgeführt 19. Febr. 1681, † 27. April 1706.

Anna Sophie
geb. 29. October 1659.
† 28. Juni, laut Notif. vom 29. Juni 1742.
Gemahl: Carl Gustav von Baden-Durlach, geb. 31/12. Septbr. 1648, vermählt 28. Oct. 1677, † 24. October 1705.

Auguste Dorothee
geb. 16. December 1666.
† 19. Juli 1751.
Gemahl: Anton Günther II. von Schwarzburg-Sondershausen, geb. 10. October 1653, vermählt 6. August 1684, † 20. December 1716.

Amalie
(Antonie)
geb. 7. Juni,
†
1. November
1668.

Henriette Christine
geb.
19. September 1669, wer Aebtissin zu Gandersheim 25. April 1694 bis 1712. † 12. März 1757 als Aebtissin zu Quedlinburg.

Sibille Ursula
geb.
3. September
1672.
† 1. April 1673.

August Friedrich
geb.
24. August
1657.
†
22. August
1676.

Leopold August
geb.
27. Februar
1661.
†
5. März
1662.

AUGUST WILHELM
geb. 8. März 1662. † 23. März 1731.
Gemahlin: 1. Christiana Sophia, Tochter Rud.-Iph Augusts von Braunschweig, geb. 1654, vermählt 29. Juni 1681, † 26. Jan. 1695. 2. Sophie Amalie, Tochter Christian Albrechts v. Holstein-Gottorp, geb. 19. Januar 1670, vermählt 7. Juli 1695, † 27. Februar 1710. 3. Elisabeth (Sophie Marie), Tochter Friedrichs von Holstein-Sonderburg-Norburg, Wittwe Adolph Augusts von Holstein-Sonderburg-Plön, geb. 2. September 1683, vermählt 12. September 1710, † 3. April 1767.

August Carl
geb.
4. August
1663.
†
20. December
1664.

August
Prinz
geb.
6. October
1665.
†
14. Decbr.
1666.

LUDWIG RUDOLPH
zu
Blankenburg,
zeit Wolfenbüttel 1731,
geb. 22. Juli 1671.
† 1. Januar 1735.
Gemahlin: Christine Louise, Tochter Albert Ernsts zu Oettingen, geb. 20. März 1671, vermählt 9in. April 1695, † 18. November 1747.

Heinrich
geb.
14. August
1663.
†
21. Febr.
1664.

Elisabeth (Christine)
geb. 28. August 1691. † 21. December 1750.
Gemahl:
Carl VI. von Oesterreich und Deutschland, geb. 1. Octbr. 1685, vermählt *p. p.* 23. April, persönl. 1. August 1708. † 20. October 1740.

Charlotte (Auguste)
geb. 23. Juli 1692.
† 8. August 1695.

Charlotte
geb. 9in. August 1694.
† 21. October
1. November 1715.
Gemahl: Alexei von Russland, geb. 9/18. Februar 1690, vermählt 14/25. October 1711.
† 27. Juni
7. Juli 1718.

Antoinette Amalie
geb. 22. April 1696. † 6. März 1762.
Gemahl: Ferdinand Albert II. von Braunschweig-Bevern, geb. 1680, vermählt 15. October 1712. † 3. September 1735.
(s. *folgende Tafel.*)

Anmerkungen. 1. Rebl minzier in seiner Braunschweig-Lüneburgischen Chronik weicht in Betreff der zweiten Ehe des Herzogs Julius Ernst von der allgemeinen Angabe ab und setzt (vergl. B. III. pag. 1381) 15. December 1617 als Vermählungstag; ebenso ist nach seiner Angabe hier oben das Geburts- und Vermählungsdatum von Sibilla Ursula gesetzt, obgleich (vergl. B. III. pag. 1402 und 1493) ihm Münze als Gebürtstag 4. Decbr. 1629 und als Vermählungstag 20. September 1663 nennen sollen.

2. Ueber die Heraläe von Braunschweig vergleiche man auch Holliday *„general history of the house of Guelf"*; v. Praun *„brannsehw.-Lüneburg. Siegelcabinet"*.

Digitized by Google

Ferdinand Albert I. zu Bevern † 1687. (laut vorstehender Tafel.)

Leopold Carl geb. 20. Januar, † 31. Mürz 1750. ∞ 3. März 1673.

Friedrich Albert geb. 5. Jan. 1672. † 27. Januar 1673.

Sophie Eleonore geb. 5. März 1674. † 14. Januar 1711.

Claudie (Eleonore) geb. 29. Novbr. 1675. † 30. Juli 1676.

August Ferdinand geb. 29. Decbr. 1677. † 2. Juli 1704.

FERDINAND ALBERT II. geb. [illegible] M[illegible] 1680, erbt Wolfenbüttel 1735. † 3. September 1735. ∞ Gemahlin: Antoinette Amalie, Tochter Ludwig Rudolphs v. Wolfenbüttel, geb. 1696, vermählt 15. October 1712. † 6. März 1762.

Ferdinand Christian geb. 6. März 1682. † 12. Decembr 1706.

Heinrich Ferdinand geb. 12. April 1684. † 7. Septembr 1706.

Ernst Ferdinand v. Bevern geb. 6. März 1686. † 14. April 1746. ∞ Eleonore Charlotte, Tochtl. Friedrich Casimirs v. Curland, geb. 12. Juni 1696, vermählt 5. August 1714. † 28. Juli 1748.

Elisabeth (Christine) geb. 9. November 1715. † 13. Januar 1797. Gemahl: Friedrich II. von Preussen, geb. 24. Januar 1712, vermählt 12. Juni 1733. † 17. August 1786.

Louise (Amalie) geb. 29. Jan. 1722. † 13. Januar 1780. Gemahl: Wilhelm v. Pfalzsulz, geb. 9. August 1722, vermählt 6. Jan. 1742. † 12. Juni 1756.

Sophie (Antonie) geb. 23. Januar 1724. † 17. Mai 1802. Gem: Ernst Friedrich von Sachsen-Hildburghausen, geb. 8. März 1724, vermählt 23. April 1745. † 8. September 1800.

Christine Caroline Louise geb. 30. November 1726, wird als Declinatin zu Hamburg 11. Sept. 1745 introducirt.

Therese (Natalie) geb. 4. Juni 1728, erwählt als Aebtissin von Gandersheim 4. Juni 1757. † 26. Juni 1778.

Juliane (Marie) geb. 4. September 1729. † 30. October 1796. Gem: Friedrich V. v. Dänemark, Wittwer Louisens v. Grossbritannien, geb. 31. März 1723, vermählt p. p. 26. Juni, pers. 8. Juli 1752. † 14. Januar 1796.

CARL I. geb. 1. August 1713. † 26. März 1780. Gem: Philippine (Charlotte), Tochter Friedrich Wilhelm I. von Preussen, geb. 13. März 1716, verm. 2. Juli 1733. † 16. Febr. 1801.

Anton Ulrich geb. 28. August 1714. † 16. Mai 1775. Gemahlin: Elisabeth (Anna Carlowna v. Rosalan) v. Mecklenburg, Tochter Carl Leopolds zu Schwerin, geb. $^{7}/_{18}$. Juli December 1715, vermählt $^{8}/_{19}$. Juli † 12. Mai 1798. $^{19}/_{30}$. März 1746.

Ludwig Ernst geb. 25. Sept. 1718. † 26. März 1720.

August geb. 23. Nov. 1719. † 3. Juli 1762.

Ferdinand geb. 12. Januar 1721. † 30. Sept. 1792.

Albert geb. 6. Mai 1725. † 30. Sept. 1745.

Friedrich Wilhelm geb. 17. Januar 1731. † 26. Decbr. 1732.

Friedrich Franz geb. 8. Juni 1732. † 14. Octbr. 1758.

Todter Prinz geb. 14. Decbr. 1723.

Iwan VI. geb. $^{23}/_{12}$. August 1740, wird Kaiser von Russland 28. October 1740. † 16. Juli 1764 in der Gefangenschaft. (Vergl. Herrmann „russ. Gesch. V, 650".)

Catharina geb. $^{18}/_{29}$ Juli 1721. † 21. April 1807.

Elisabeth geb. 16. November 1743. † 20. October 1782.

Peter geb. 21. März 1745. † 13. Januar 1798.

Alexis geb. 8. März 1746. † 22. October 1767.

CARL II. geb. 9. October 1735. † 10. November 1806. Gem: Auguste, Tochter Friedrich Ludwigs von Grossbritannien, geb. 31. Juli 1737, vermählt 16. Januar 1764. † 22. März 1813.

Caroline geb. 7. October 1737. † 25. December 1817. Gemahl: Friedrich v. Braunschweig-Bevern, Wittwer Wilhelmines v. Preussen, geb. 10. Mai 1711, vermählt 20. September 1750. † 26. Februar 1803.

Amalie geb. 24. Octbr. 1739. † 10. April 1807. Gemahl: Ernst August II. v. Sachsen-Weimar, geb. 3. Juni 1737, verm. 16. März 1756. † 28. Mai 1758.

Louise (Friederike) geb. 18. Decbr. 1743. † 22. Februar 1744.

Elisabeth geb. 8. November 1746. † 18. Februar 1803. Gem: Friedrich Wilhelm II. von Preussen, geb. 25. Sept. 1744, vermählt 14. Juli 1765, geschieden 1789. † 16. Novbr. 1797 als Herzogl. Friederikens von Hessen-Darmstadt.

Friederike (Wilhelmine) geb. 8. April 1748. † 15. November 1787.

Auguste Dorothee geb. 2. October 1749, wird Aebtissin von Gandersheim 3. August 1778 u. Inthronisirt 13. März 1779, in Quedlinburg als Prälatin introducirt 27. Juli 1792. † 10. März 1810.

Auguste geb. 3. December 1764. † 27. September 1786. Gemahl: Friedrich I. von Wirtemberg, geb. 6. November 1754, vermählt 15. October 1780. † 30. October 1816 als Gemahl Charlottens v. Grossbritannien.

Carl geb. 8. Februar 1766. † 26. September 1806. Gemahlin: Friederike, Tochter Wilhelm V. von Nassau-Dietz und Oranien, geb. 28. November 1770, vermählt 14. December 1790. † 15. October 1819.

Caroline geb. 17. Mai 1768. † 7. August 1823. Gemahl: Georg IV. von Grossbritannien, geb. 12. August 1762, vermählt 8. April 1795. † 26. Juni 1838.

Georg (Frana) geb. 26. Septbr. 1826. † 10. Decbr. 1732.

Christian Ludwig Gerhard geb. 13. November 1728. † 13. April 1742.

Friedrich (August) geb. 29. Octbr. 1740. † 8. Octbr. 1805. Gemahlin: Friederike von Würtemberg, Erbprinzessin Carl Christian Erdmanns zu Oels, geb. 1. August 1754, vermählt 6. September 1798. † 4. November 1789.

(Albert) Heinrich geb. 8. August 1764. † 8. August 1779.

Wilhelm (Adolph) geb. 18. Mai 1765. † 21. Aug. 1778.

(Max Julius) Leopold 1752. † 27. April 1785.

Augusta geb. 27. Juni 1789, resign. 27. October 1806. † 18. December 1843.

August geb. 18. Aug. 1790, resign. 27. October 1806. † 18. December 1829.

(FRIEDRICH) WILHELM geb. 9. October 1771. † 16. Juni 1815. Gemahlin: Marie, Tochter Karl (Ludwigs) v. Bayern, geb. 7. Septbr. 1792, verm. 1. November 1808. † 20. April 1888.

Amalie geb. 22. November 1772. † 3. April 1773.

CARL III. geb. 30. October 1804, succedirte seinem Vater unter Vormundschaft Hiesgr IV. von Grossbritannien, trat die Regierung selbst an 30. October 1823, verliess sein Land in Folge der Unruhen zu Braunschweig 7. Septbr. 1830 und wurde durch Bundesdecret vom 2. December 1830 für absolut regierungsunfähig erklärt.

WILHELM geb. 25. April 1806, übernimmt die Regierung provisorisch 27. Septbr. 1830 und definitiv 20. April 1831.

Prinzessin todt geb. 20. April 1808.

Christine Sophie geb. 22. Januar 1717. † 26. März 1779. Gemahl: Friedrich Ernst v. Brandenburg Baireuth, geb. 15. December 1705, vermählt 26. December 1731. † 23. Juni 1742.

Friederike Albertine geb. 21. August 1719, wird Aebtissin zu Sieckenburg 4. Juni 1765. † 5. August 1772.

Todte Prinzessin geb. 3. November 1721.

Ernestine geb. todt † 7. November 1781.

Amalie (Christiane) geb. 7. Juni 1723. † 23. Juni 1736.

(Maria) Anna geb. 3. April 1729. † 27. Oct. 1754.

August Wilhelm geb. 10. October 1715. † 2. August 1781.

Georg Ludwig Friedrich geb. 2. Januar 1721. † 6. Septbr. 1747.

Friedrich Georg geb. 24. März 1723. † 16. Juli 1746.

Carl Wilhelm geb. 27. Juni, † 10. September 1725.

Friedrich August geb. 5. August 1726. † 30. März 1729.

Friedrich geb. 5. April 1729, † 27. April 1809. Gemahlin: Caroline, Tochter Wilhelm Heinrichs v. Nassau-Saarbrück, Wittwe Friedrich Heinrich Wilhelms von Holstein-Sonderburg-Glücksburg, geb. 31. December 1751, vermählt 27. October 1782. † 12. April 1824.

Johann Anton geb. 16. Febr. 1731. † 16. Juni 1739.

Digitized by Google

Wilhelm von Lüneburg † 1592. (laut Tafel XXXVIII.)

Sophie
geb. 30. Oktbr. 1563.
† 14. Januar 1625.
Gemahlt
Georg Friedrich v. Brandenburg-Ansbach, Wittwer Elisabetha von Braunschweig, geb. 5. April 1539, verm. 3. Mai 1578, † 26. April 1605.

Elisabeth
geb. 19. November 1565, † 17. Juli 1621.
Gemahlt Friedrich von Hohenlohe-Neuenstein, geb. 27. Juni 1553, vermählt Sonntag Jubilate $^{8}/_{18}$ Mai 1583, † $^{8}/_{18}$ April 1590.

Dorothee
geb. 1. Jan. 1570.
† 25. August 1640.
Gemahlt
Carl I. von Pfalz-Zweibrück-en Birkenfeld, geb. 4. Septbr. 1560, verm. 13. Februar 1586, † 6. Decbr. 1600.

Clara
geb. 16. Januar $^{26}/_{16}$ Juli 1626.
Gemahlt Wilhelm v. Schwarzburg, Wittwer Elisabetha v. Schlick, geb. 4. Oct. 1554, vermählt 7. März 1593, † 20. Sept. 1597.

Anna (Ursula) geb. 22. März 1572.
† 5. Febr. 1601.

Margarethe
geb. 6. April 1572.
† 7. August 1645.
Gemahlt
Johann Casimir v. Sachsen-Gotha, geschiedener Gemahl Anna's v. Sachsen, geb. 12. Juni 1564, vermählt 16. Septbr. 1599, † 16. Juli 1633.

Marie
geb. 21. October 1575.
†
21. October 1640.

Sibille
geb. 3. Juni 1584.
† 18. Mürz 5. Aug. 1652.
Gem: Julius Ernst von Braunschweig-Dannenberg, Wittwer Mariens v. Ostfriesland, geb. 1571, vermählt 18. Decbr. 1617, † 26. October 1636.

ERNST II.
geb. 31. Decem-ber 1564.
†
2. März 1611.

CHRISTIAN
geb. 19. November 1566, wird Bischof v. Minden 6. Februar 1599, folgt seinem Bruder in der Regierung 1611.
† 8. November 1633.

AUGUST
geb. 18. November 1568, wird 22. Juli 1610 Bischof zu Ratzeburg, erbt 1632 Lüneburg. † 1. October 1636.
Gemahlin: Ilsa, Tochter des Ammanns Schmiedichen zu Eboderf, vermählt Enda den 16. Jahrhunderts. (Von ihnem die 9. Juli 1925 in den Adelsstand erhobene Familie von Lüneburg.)

FRIEDRICH
geb. 28. August 1574, wird 1602 Domherr zu Bremen, 24. März 1604 Propst zu Bücken, vor 4. Aug. 1603 Dompropst zu Bremen, 29. März 1643 Coadjutor zu Ratzeburg, hatte 1636 Lüneburg geerbt. † 10. December 1648.

Magnus
geb. 30. August 1577.
†
10. Februar 1632.

Georg zu Calenberg und Göttingen
geb. 17. Februar 1582.
† $^{2}/_{12}$. April 1641.
Gemahlin:
Anna Eleonore, Tochter Ludwig V. von Hessen - Darmstadt, geb. 30. Juli 1601, vermählt 14. December 1617, † 6. Mai 1659.

Johann
geb. 23. Juni 1583.
†
27. November 1628.

Magdalene
geb.
und †
9. Aug. 1618.

CHRISTIAN (LUDWIG) von Celle
geb. 25. Februar 1622.
† 15. März 1665.
Gemahlin: Dorothee, Tochter Philipps von Holstein-Sonderburg-Glücksburg, geb. 28. September 1636, vermählt 9. October 1662, † 6. August 1689 als Wittwe Friedrich Wilhelms von Brandenburg.

GEORG WILHELM v. Celle
geb. $^{26}/_{16}$ Jan. 1624. † 28. Aug. 1705.
Gemahlin: Eleonore d'Esmier, Tochter Alexander II. v. Olbreuse, geb. $^{7}/_{17}$ Januar 1639, vermählt 1665 als Frau von Harburg, seit 16. Juli 1674 Gräfin von Harburg und Wilhelmsburg, † Juli 1690 zur Herzogin erhöht, † nachdem die Ehe 6. Verir. v. 15. Mai 1676 als legitim anerkannt war, † $^{13}/_{23}$ Jan. 1722.

JOHANN FRIEDRICH
von Hannover
geb. 25. April 1625.
†
$^{11}/_{26}$. Decem-ber 1679.
Gemahlin: Henriette (Henriette), Tochter Eduards v. Simeln, geb. 14. März 1652, vermählt $^{29}/_{19}$. Novbr. 1668, † 12. August 1730.

Sophie (Amalie)
geb. 14. März 1628.
†
20. Februar 1685.
Gem: Friedrich III. von Dänemark, geb. 18. März 1609, vermählt 18. Octbr. 1643, † 8. Februar 1670.

Dorothee (Magdalene)
geb. 16. Novbr. 1629.
†
17. Novbr. 1630.

ERNST AUGUST I.
geb. $^{20}/_{10}$ November 1629, wird Bischof von Osnabrück im December 1661, Kurfürst, aber erst 30. Sept. 1692 u. Kurfürst von Hannover 3. Februar 22. März 1692 und Belehnung von 26. December d. $^{5}/_{15}$ Januar 1698.
Gemahlin:
Sophie, Tochter Friedrich V. v. Pfalz, geb. 13. Octbr. 1630, vor Erbin v. Grossbritannien erklärt 22. März 1701, vermählt 30. Septbr. und heimgeführt 9. November 1658, † 8. Juni 1714.

Anna (Marie Eleonore)
geb.
†
13. Novbr. 1636.

Sophie (Dorothea) „Prinzessin von Ahlden"
geb. 15. September 1666. † 13. November 1726.
Gemahl: Georg I. von Grossbritannien, geb. 1660, vermählt 21. November 1682, geschieden 28. December 1694. † $^{11}/_{22}$ Juni 1727.

Drei Töchter
†
sogleich nach der Geburt.

Anna (Sophie)
geb.
10. Febr. 1670.
†
24. März 1671.

Charlotte (Felicitas)
geb. 8. März 1671. † 20. Sept. 1710.
Gemahl: Rinaldi (III.) v. Modena, geb. 25. April 1655, vermählt $^{8}/_{18}$. p. 18. November 1695, pers. $^{5}/_{15}$ Febr. 1696. † 26. October 1737.

Henriette (Marie)
geb. 9. März 1673.
†
4. September 1683.

Amalie
geb. $^{11}/_{21}$ April 1673. † 10. April 1742.
Gemahl: Joseph I. v. Deutschland und Oesterreich, geb. $^{26}/_{16}$ Juli 1678, vermählt $^{24}/_{14}$. Januar, pers. $^{4}/_{14}$ Febr. 1699. † 17. April 1711.

GEORG I. (Ludwig)
geb. 28. Mai 1660, wird König von Grossbritannien August 1714 und gekrönt $^{20}/_{31}$ October 1714. † $^{11}/_{22}$ Juni 1727.
Gemahlin:
Sophie (Dorothea), Tochter Georg Wilhelms von Braunschweig zu Celle, geb. 1666, vermählt 21. November 1682, geschieden 28. December 1694. † 13. November 1726.

Friedrich August
geb.
3. October 1661.
†
31. Dec. 1698.
10 Jan. 1691.

Max Wilhelm
geb.
13. Dezember 1666.
† $^{30}/_{20}$. Juli 1726.

Tochter Prinz
geb.
12. December 1666.

Sophie (Charlotte)
geb. 26. October 1668. † 1. Februar 1705.
Gemahlt: Friedrich I. von Preussen, Wittwer Elisabeth Henriettemair, Hessen Cassel, geb. $^{11}/_{21}$. Juli 1657, vermählt 28. Septbr. 1684, † 25. Februar 1713 als Gemahl Sophie (Louisens) von Mecklenburg-Schwerin zu Grabow.

Carl Philipp
geb.
$^{31}/_{21}$. October 1669.
† 1. Januar 1690.

Christian
geb.
$^{26}/_{16}$ Sept. 1671.
†
31. Juli 1703.

Ernst August
geb. 18. September 1674, wird als 46. Bischof von Osnabrück prucklamirt 2. März 1716, u. schildet den Titel Herzog von Kraln und Albany 14. Juli e. a. † 11. August 1728.

GEORG II.
geb. 30. October *St. vet.* 1683. † 25. October 1760.
Gemahlin: Caroline, Tochter Johann Friedrichs von Brandenburg-Ansbach, geb. 1. März 1683, vermählt 2. September 1705. † $^{20}/_{9}$ Dec. $^{1}/_{12}$ Dec. 1737.

Sophie
geb. 16. März 1687.
† 28. Juni 1757.
Gemahl: Friedrich Wilhelm I. von Preussen, geb. 4. August 1688, vermählt 28. November 1706. † 31. Mai 1740.

Friedrich Ludwig
geb. $^{20}/_{10}$. Januar 1707.
† $^{20}/_{31}$. März 1751.
Gemahlin:
Auguste, Tochter Friedrich II. von Sachsen-Gotha, geb. 30. November 1719, vermählt $^{22}/_{11}$. April 1736, † 8. Februar 1772.
(s. folgende Tafel.)

Anna
geb. 2. November 1709. † 12. Januar 1759.
Gemahl: Wilhelm IV. von Nassau-Dietz-Oranien, geb. 1. Septbr. 1711, vermählt $^{25}/_{15}$. März 1734, † 22. October 1754.

Amalie
geb.
10. Juli 1711.
†
31. October 1785.

Caroline
geb.
$^{11}/_{21}$. Juli 1713.
†
18. Decbr. 1757.

Tochter Prinz
geb.
$^{26}/_{15}$. Nov. 1716.

Georg Wilhelm
geb.
$^{13}/_{2}$. November 1717.
†
17. Febr. 1718.

Wilhelm von Cumberland
geb.
26. April 1721.
†
31. October 1765.

Marie
geb. 22. Febr. 1723.
† 14. Januar 1772.
Gemahl
Friedrich II. von Hessen-Cassel, geb. 14. August 1720, vermählt $^{8}/_{18}$. p. $^{25}/_{15}$ Mai, pers. $^{17}/_{28}$ Juni 1740.
† 31. October 1765 als Gemahl Philippinens v. Brandenburg-Schwedt.

Louise
geb. $^{14}/_{24}$. December 1724. † 19. November 1751.
Gemahl: Friedrich V. von Dänemark, geb. 31. März 1723, vermählt p. p. 16. November, pers. $^{11}/_{22}$. Juni 1743.
† 14. Jan. 1766 als Gem. Juliane (Marien) von Braunschweig-Wolfenbüttel.

Tochter Prinz
geb.
†
1735.

Anmerkung. Rubrimolor in seiner braunschweigischen und lüneburgischen Chronik giebt als Geburtstag der Prinzessin Sophie (Charlotte) 2. October 1668 an, indem er sich auf die Personalien beruft.

Digitized by Google

Friedrich Ludwig von Grossbritannien † 1751. (laut vorstehender Tafel.)

Auguste geb. 31. Juli (n. Kal.) 1737. † 22. März 1813. Gemahl: Carl II. v. Braunschweig-Wolfenbüttel, geb. 9. October 1735, verm. 16. Januar 1764. † 30. November 1806.

GEORG III. geb. 24. Mai (n. Kal.) 1738. † 29. Januar 1820. Gemahlin: (Sophie) Charlotte, Tochter des Herz. v. Mecklenburg-Strelitz, geb. 19. Mai 1744, vermählt 8. September 1761, † 17. November 1818.

Eduard von York geb. 15./26. März 1739. † 4. September 1750.

Caroline geb. 30. Dec./10. Jan. 1741. †

Wilhelm (Heinrich) von Gloucester geb. 14/25. November 1743. † 25. August 1805. Gemahlin: Maria, Tochter Eduards Waldgrave, geb. 5. Juli 1738, vermählt 6. September 1766, † 25. August 1807.

Heinrich Friedrich von Cumberland geb. 27. October/7. November 1745. † 18. September 1790. Gemahlin: Anna Luttrel, Tochter des Earls Simon von Carlampton etc. und Witwe Christoph Hertzens, Esqu., geb. 22. Mai 1756, vermählt 3. November 1771. † . . . . . 1803.

Louise geb. 31. März 1749. † 13. Mai 1768.

Friedrich Wilhelm geb. 15/26. Mai 1750. † 29. Decbr. 1765.

(Caroline) Mathilde geb. 11/22. Juli 1751. † 10. Mai 1775. Gemahl: Christian VII. v. Dänemark, geb. 29. Januar 1749, vermählt 8. November 1766, geschieden 6. April 1772. † 13. März 1808.

Sophie (Mathilde) geb. 29. Mai 1773. † 20. November 1844.

Caroline geb. 26. Juni 1774. † 15. März 1775.

Wilhelm geb. 15. Januar 1776. † 30. November 1854. Gemahlin: Marie, Tochter Georg III. von Grossbritannien, geb. 1776, vermählt 22. Juli 1816. † 30. April 1857.

Charlotte geb. 29. September 1796. † 6. October 1826. Gemahl: Friedrich I. von Württemberg, Wittwer Augustens von Braunschweig-Wolfenbüttel, geb. 6. November 1754, vermählt 15. Mai 1797. † 30. October 1816.

Auguste geb. 9. November 1768. † 22. September 1840.

Elisabeth geb. 22. Mai 1770. † 10. Januar 1840. Gemahl: Friedrich VI. von Hessen-Homburg, geb. 20. Juli 1769, vermählt 7. April 1818. † 2. April 1829.

Marie geb. 25. April 1776. † 30. April 1857. Gemahl: Wilhelm von Gloucester, geb. 1776, vermählt 22. Juli 1816. † 30. November 1834.

Sophie geb. 3. November 1777. † 27. Mai 1848.

Amalie geb. 7. August 1780. † 2. October 1810.

GEORG IV. geb. 12. Aug. 1762, Regent seit 5. Februar 1811 und König seit 1820. † 26. Juni 1830. Gemahlin: Caroline, Tochter Carl II. von Braunschweig-Wolfenbüttel, geb. 17. Mai 1768, vermählt 8. April 1785. † 7. Aug. 1821.

Friedrich v. York geb. 16. August 1763, wird Bischof von Osnabrück 27. Febr. 1764, Bürvermd die Regierung selbst 16. August 1783, resign. 10. November 1802. † 5. Januar 1827. Gemahlin: Friederike, Tochter Friedrich Wilhelm II. v. Preussen, geb. 7. Mai 1767, verm. 29. Sept. 1791. † 6. August 1820.

WILHELM IV. (v. Clarence) geb. 21. Aug. 1765. † 20. Juni 1837. Gem.: Adelheid, Tochter Georg I. von Sachsen-Meiningen, geb. 13. Aug. 1792, verm. 11. Juli 1818. † 2. December 1849.

Eduard v von Kent geb. 2. Novbr. 1767. † 23. Januar 1820. Gem.: Victoria, Tochter von Franz von Sachsen-Coburg-Saalfeld, Wittwe Emichs von Leiningen, geb. 17. Aug. 1786, vermählt 11. Juli 1818. † 16. März 1861.

Ernst August II. von Cumberland, und König von Hannover 1837, geb. 5. Juni 1771. † 18. November 1851. Gem.: Prinzessin Friederike, Tochter Carl II. von Mecklenburg-Strelitz, Wittwe a. Ludwigs v. Preussen, a. Prinzen (Wilhelm) v. Solms-Braunfels, geb. 2. März 1778, vermählt 29. Mai 1815. † 29. Juni 1841.

August (Friedrich) von Sussex geb. 27. Januar 1773. † 21. April 1843. Gemahlin: 1. Auguste, Tochter John Murrays von Dunmore, „Gräfin von Amsdau", geb. 27. Januar 1788, vermählt 4. April 1793, durch Parlament geschieden 14. Juli 1794, vermählt 1801. † 4. März 1830. 2. Cäcilie, Tochter von Arthur Saunder Gore von Arran, Wittwe Sir Georges Buggins, vermählt 1831, wird 2. Mai 1839 zur Lady Underwood und im März 1840 zur Herzogin von Inverness erklärt.

Adolph von Cambridge geb. 24. Februar 1774. † 8. Juli 1850. Gemahlin: Augusta, Tochter Friedrichs von Hessen-Cassel zu Rumpenheim, geb. 25. Juli 1797, vermählt p. p. 1. Mai, poss. 1. Juni 1818.

Octavius geb. 23. Febr. 1779. † 3. Mai 1783.

Alfred geb. 22. Sept. 1780. † 20. Aug. 1782.

Charlotte geb. 7. Januar 1796. † 6. November 1817. Gemahl: Leopold I. von Belgien, geb. 16. December 1790, vermählt 2. Mai 1816. † als Wittwer Louisens von Frankreich 10. December 1865.

Georg von Cambridge geb. 26. März 1819. Gem.: Prinzessin Friederike, Tochter Wilhelm Friedrich von Mecklenburg-Strelitz, geb. 12. October 1819, vermählt 29. Juni 1843.

Auguste geb. 19. Juli 1822. Gem.: Friedrich Wilhelm von Hessen-Cassel zu Rumpenheim, geb. 23. März 1820, vermählt 3. Juli 1843.

Marie geb. 27. November 1833. Gemahl: Fürst Franz von Teck (vergl. Württemberg), geb. 27. Aug. 1837, verm. 12. Juni 1866.

Elisabeth geb. und † 26. März 1819.

Ludwig geb. 15. December 1820. † 4. März 1821.

Todte Zwillinge geb. 22. April 1822.

VICTORIA I. geb. 24. Mai 1819. Gemahl: Albert von Sachsen-Coburg-Gotha, geb. 26. August 1819, vermählt 10. Februar 1840, wird zum „Prince-consort" erhoben 25. Juni 1857. † 14. December 1861.

August Friedrich von Este geb. 13. Januar 1794. † 28. December 1843.

Mathilde geb. 11. August 1801. Gemahl: Sir Thomas Wilde, Lord Truro, Wittwer Marlens Wilemans, geb. 7. Juli 1792, vermählt 13. August 1845. † 11. November 1855.

Todte Prinzessin geb. 26. Januar 1817.

Georg V. geb. 27. Mai 1819, verliert sein Land 1866. (Gemahlin: Maria, Tochter Josephs von Sachsen-Altenburg, geb. 14. April 1818, vermählt 18. Februar 1843.

Ernst August geb. 21. September 1845.

Friederike geb. 9. Januar 1848.

Marie geb. 3. December 1849.

Victoria geb. 21. Nov. 1840. Gemahl: Friedrich Wilhelm von Preussen, geb. 18. October 1831, vermählt 25. Januar 1858.

Albert Eduard von Wales geb. 9. November 1841. Gemahlin: Alexandra von Holstein-Sonderburg-Glücksburg, Tochter Christian IX. von Dänemark, geb. 1. December 1844, vermählt 10. März 1863.

Alice geb. 25. April 1843. Ludwig v. Hessen-Darmstadt, geb. 12. September 1837, vermählt 1. Juli 1862.

Alfred Herzog von Edinburg, Graf von Ulster u. Kent, geb. 6. Aug. 1844.

Helene geb. 25. Mai 1846. Gemahl: Christian von Holstein-Sonderburg-Augustenburg, geb. 22. Januar 1831, vermählt 5. Juli 1866.

Louise geb. 18. März 1848.

Leopold geb. 7. April 1853.

Beatrice geb. 14. April 1857.

Albert Victor geb. 8. Januar 1864.

Georg geb. 3. Juni 1865.

Louise geb. 20. Februar 1867.

Victoria geb. 6. Juli 1868.

Mathilde geb. 26. November 1869.

Anmerkung. Aus der morganatischen Verbindung Wilhelm IV. mit Dora Jordan († 5. Juli 1814) stammt die Familie Fitz-Clarence, respect. Grafen von Munster.

Digitized by Google

Folco I. von Este † 1128. (laut Tafel XXXIII.)

Azzo IV. † vor 1145. | Bonifazio I. † 1162. | Folco II. † vor 1177. | Beatrice † nach 1165. Gemahl: Catanol di Lendinara. | Albert † 11. April 1194. Gemahlin: Mathilde. | OBIZZO I. † 25. Decbr. 1193. Gem: 1. N. N. 2. Sophia aus Vincenti, † 3. Decbr. 1205.

Marie Gemahl: Graf Hetzrich. | Alisie Gemahl: Ensedisio von Collalto. | Bonifazio II. † 1120. (1112?) | Adelaide | Aurempiaxie lebte noch 1185. | Azzo V. † 1193. | Fina. | Adlaide. | Tommasina. | Bonifazio † 7. Juni 1228. | Garsend Gemz N.

AZZO VI.

geb. um 1170. † 18. Novbr. 1212. Gemahlin: 1. Tochter des Grafen Adelbrandino. 2. Eleonore aus Sarolen, lebte nicht mehr 1208. 3. Dezember 1202. 3. Alix, Tochter Raimunds von Antiochien, vermählt 22. Februar 1204. † 1212.

† 1167. Gem: Ecelino II., Sohn Ecelino I. v. Onara, geb. um 1150, wird 1212 Mönch, † 1235, nachdem er 2. Sperwoela di Inlesemano (bald geschieden, † 1199, nachdem sie sich noch Carmal verheirathet hatte), 3. Cäcilie von Abano, Tochter Manfreds von Basano, und 4. Adelaide, Schwester der Grafen von Mongone, geheirathet hatte.

Agnes

Palma geb. gegen 1207. † 1218. Gem: Valpertino da Carasa, verm. 1207.

Adelasie und Faramonte.

Agnes aus zweiter Ehe, † vor 1249. Gem: Giacomo del Gaidoli.

Palma geb. gegen 1186 aus zweiter Ehe. Gemahl: Albert di Basso, verm. 1207. † 1212.

Emilie geb. gegen 1188. Gemahl: Alberto Gaetano von Vicenza, verm. 1207.

Sophie geb. gegen 1190. Gem: 1. Enrico di Egna in Tirol. 2. Salisguerra II. Torelli von Ferrara, Wittwer Rebrads, geb. gegen 1190, vermählt gegen 1228. † 25. Juli 1241 als Gemahl Sibillens von Mesdaforc.

Ecelino III. v. Romano geb. 25. April 1194. † 27. Sept. 1259. Gem: 1. Elisa, Schwester Richards von Bonifazio, verm. 1221, verstossen 1238. 2. Selvaggia v. Hohenstaufen, Tochter Kaiser Friedrich II., verm. 23. Mai 1238. 3 vor 1242. 3. Isotta Lancia, vermählt 1244, verstossen. 4. Beatrice, Tochter Bontravero's Malvarezzi v. Castrovero, verm. 15. Sept. 1749.

Alberigo zu Zeno bei Bassano geb. gegen 1196. † 26. Aug. 1260. Gemahlin: 1. Beatrice de' Conti de' Breganzeni Vicenza, † 1250. 2. N. zu Verona.

Cuniza geb. gegen 1198. Gemahl: 1. Richard v. St. Bonifazio, † 1254. 2. Salinino de' Conti de' Breganzeni Vicenza, † 1260. 3. N. zu Verona.

Ensedisio war Podesta zu Padua August 1249 bis 1256.

Daria vermählt vor 1222 an Gerhard v. ...rampo St. Pietri?, und vor 1251 Wittwe.

ALDOBRANDINO I.

† 10. October 1215.

Agnes Gem: Graf v. Mignano.

Beatrice Aebt. zu Monte-Gumolo, † 30. Mai 1226.

Constanze † 1215.

Ezelino † 1243.

Giovanni, Alberigo, Romano, Ugolino, und Tommasese † mit dem Vater.

Griselde (oder Lisio) und Amabilie (oder Palmerie) † mit den Anderen.

Adelheid † 1251. Gem: Riccardo I. von Este, vermählt 1235. † 1251.

Beatrice † vor 8. Mai 1245. Gem: Andreas II. von Ungarn, Wittwer 1. Gertrud von Andechs und Meran u. 2. Jolanthen v. Courtenay, geb. um 1196, verm. 14. Mai 1234. † 7. März 1235.

Eudovia lt. Schriftsteller des Fürstengeschlechtes Estenhary Gem. Matthäus II. v. Estorre.

Bonifazio und Alessina.

AZZO VII. Novello

geboren um 1205. † 16. Februar 1264. Gemahlin: 1. Johanna, † 19. November 1235. 2. Amabilia, Tochter Wilhelms von Pallavicino, vermählt 1238 und machte ihr Testament 1264.

Constanze Gemahl: 1. Uberto d'Aldobrandeschi von Maremma. 2. Wilhelm Pallavicini von Selgione, † 28. December 1284.

Beatrice wird Nonne zu St. Antonio bei Ferrara 1254. † 1262.

Odorica † nach 1244. Gem: Enselisio II. von Collalto.

Contardo † 1249.

Alisie † 12...

RINALDO I.

† 1251. Gemahlin: Adelheid, Tochter Alberigo's von Romano, verm. 1235. † 1251. 2. N. aus Apulien, Constab.

Cubitosa Gem: Ienardo v. Malaspina mCarragnolo etc. † 13. Juni 1275.

OBIZZO II.

geb. 1247. † 13. Februar 1293. Gemahlin: 1. Jacobine, Tochter Niccolo's Fieseo, vermählt 1263. † im December 1287. 2. Constanze, Tochter Alberts de la Scala zu Verona, vermählt 1290. † 1306 als Gemahlin Guido's Buonaccioli zu Mantua.

Pietro † 1304.

Obizzo lebte noch 1317.

Azzo † nach 1350.

Constanze Gemahl: Guido de' Maltravers v. Louzo.

AZZO VIII.

† 31. Januar 1308. Gem: 1. Giovanna Orsini, Tochtr. Berthelds v. Romagna, vm. 1292. 2. Beatrice, Tochter Carl II. von Neapel, verm. April 1305. † nachdem sie 2. Bertrand de Baux und 3. Robert von Vienne geheirathet hatte, vor 1341.

Magdalene Gemahl: 1. Aldobrandino Tavelli zu Ferrara. 2. Raniero v. Canossa.

Beatrice † 1. Sept. 1334. Gem: 1. Nino Visconti a. Pisa, Herr v. Gallura auf Sardinien. 2. Galeazzo Visconti zu Mailand, geb. 23. Jan. 1277, vermählt 24. Juni 1300. † 6. Aug. 1328.

ALDOBRANDINO II.

† 26. Juli 1326. Gemahlin: Alda, Tochter des Grafen Tobia Razponi, vermählt 1289. † 1305. (s. folgende Tafel.)

Franz I. † 23. Aug. 1314. Gem: Orsina, Schwester Berthelds v. Orsini.

Ubaldino † nach 1352.

Gerhard † nach 1403.

Imida Gemahl: Niccolo di Macarufi zu Padua.

Antonio † 1439.

Azzo † 5. Septbr. 1376.

Tochter Gemahl: Heinrich Scrovigno zu Padua.

Azzo † 24. Juni 1318. Gem: Riccarda di Guscellone da Camino von Treviso.

Berthold † 21. Juli 1343. Gem: 1. Isomenica Pio, verm. 1324. 2. Catharina, Tochter Riccardo's von Camino, vermählt 1339.

Constanze Gemahl: Lambertino Carolenumieri zu Bologna.

Fresco † 1309. Gemahlin: Pallegrino, Tochter v. Carolenumico Caccianemici zu Bologna.

Riccardo.

Pietro war ein Abt u. lebte noch 1317.

Orsina Gemahl: Federico v. Savegnano.

Franz II. geb. 1325, † 1384. Gem: 1. Catharina, Tochter Lucbino's Visconti zu Mailand, vermählt 2. Juni 1342. 2. Taddea, Tochter Johanna von Barbiano.

Folco.

Orsina Gemahl: Schinella di Collalto.

Azzo IX. geb. 1346. † 7. September 1415. Gemahlin: 1. Tommasina Guarnieri zu Ferrara. 2. Ricciarda, Tochter Gucciolo's von Camino. 3. Anabilia, Tochter Rambolds von Collalto.

Giacomo † 29. October 1392.

Tochter Gemahl: N. Udina.

Franz. Orsina Gemahl: Federico von Portia.

Taddeo † 21. Juni 1440. Gemahlin: 1. Margaretha Pio, Tochter Marco's zu Carpi. 2. Magdalene, Tochter Filippo's Arcelli zu Vicenza.

Berthold II. † 4. November 1463.

Helene Gemahl: Alopa von Thurn zu Udina.

Digitized by Google

Aldobrandino II. von Este † 1326. (laut vorstehender Tafel.)

RINALDO II.
† 31. Decbr. 1335. Gemahl: 1. Lucrezia, Tochter Nicolo's von Barbiano. 2. Orsolina de' Macraffi aus Padua. † 18. November 1367.

Alisia
† 1329.
Gem: Rinaldo Passerino Bonacolsi zu Mantua, vermählt 1325. † 1328.

OBIZZO III.
geb. 11. Juli 1294, erwirbt mit dem Bruder 10. Mai 1326 Modena, † 20. März 1352. Gemahl: 1. Elisabeth, Tochter Albert II. von Sachsen, verm. 1347. † 3. März 1351. 2. Lippa, Tochter Giacomo Arlotto's, erst Concub. und dann vermählt 21. Novbr. 1347. † 1347 *o. d.*

Niccolo I.
† 1. Mai 1344.
Gemahlin: Beatrice Gonzaga, Tochter Guido's zu Mantua, vermählt 31. Januar 1335.

Beatrice
† 10. Februar 1339. Gem: Jacob von Savoien, vermählt Januar 1320. † 17. Mai 1366, nachdem er 2. Sibylle de Baux und 3. Margarethe von Beaujeu geheirathet hatte.

Aldobrandino
wird Bischof zu Parenzo 1378. † 30. October 1381.

Azzo
geb. 1327. † 1371.
natürl. Tochter. Gemahl: Zambrasino Borcadelli in Bologna.

Jacobea

Jarobea
Gemahl: Tricia Trinci von Foligunno.

Rinaldo III.
geb. 1332. † 1395.

Beatrice
geb. 18. Septbr. 1332. † 1387.
Gem: 1. Waldemar I. v. Anhalt, Wittwer Elisabetha von Sachsen, verm. 15. † 2. Sept. 1357.

Alda
geb. 18. Juni 1333. † 1384, gemahlt Ludwig II. Gonzaga zu Mantua, geb. 1334, verm. 1356. † October 1382.

ALDOBRANDINO III.
geb. 14. September 1335.
† 2. Novbr. 1361.
Gemahlin: Beatrice, Tochter Ricavardo VI. von Camino. † 1386.

Rinaldo
† 1347.
Gem: Magdalene Miscaruffi.

Elisabeth
geb. 18. März 1337.
† 1374.
Gem: 1. Guido v. Polenta zu Ravenna, verm. 12. Juli 1349.

NICCOLO II.
geb. 17. Mai 1338.
† 26. März 1388.
Gem: 1. Virdis Tochter Maline II. Senliger zu Verona, verm. 19. Mai 1362.
† 1394.

Azzo
geb. 14. März 1340.
† 18. Sept. 1342.

Folco
geb. 8. Aug. 1342.
† 29. Sept. 1356.

Constanze
geb. 1343.
† 13. Februar 1391.
Gemahlin: 1. Malatesta zu Rimini, vermählt 2. Mai 1362.

Hugo
geb. 16. Oct. 1344.
† 1. Aug. 1370.
Gem: Constanze, Tochter Galeotto's Malatesta, vermählt 1363.

ALBERT I.
† 20. Juli 1393.
Gemahlin: 1. Johanne, Tochter Charlotte's de' Roberti, vermählt 8. Septbr. 1366. 2. Isotta Alberti's Karoumi. Concub. u. verwählt 1393.

Johann
aus Asbn. † 1389.

Antonio.
Folco
und
Cyprian
leisten noch
1404.

Nicolo
Isotta
geb. 1361.

Obizzo
geb. 18. Sept. 1359.

Azzo
† 1366.

Viridis
geb. 27. April 1354. †
20. August 1400.
Gemahl: Conrad V. von Teck, geb. 5. Mai 1361, vermählt 1377. † 1402.

Rinaldo
geb. 1371.
† vor 1388.

Tadea
geb. 21. Juli 1365. † 24. Novbr. 1416. Gemahl: Pinea Novello da Carrara zu Padua, geb. 19. Mai 1350, vermählt 31. Mai 1377. † 19. Januar 1406.

Ercole
natürl. Sohn, lebte 1361.

Johanne
Gem: Obizzo da Sassuolo Brusa Cavelanuncoli.

NICCOLO III.
† 26. December 1441.
Gemahlin: 1. Cäcilie, Tochter von Franz Carrara zu Padua, vermählt Juni 1397. † 25. Februar 1416. 2. Parasina, Tochter Malatesta's Malatesta, vermählt 1418. † März 1425. 3. Ricciarda, Tochter Thomas III. von Saluzzo, vermählt 1431. † 16. August 1473.

Lucia
geb. 24. März 1419. † 28. Juni 1437.
Gemahl: Carl Gonzaga zu Mantua, vermählt 1437. † 21. Decbr. 1456 als Gemahl Ringardo's von Padua.

Ginevra
geb. 24. März 1419. † 12. Octbr. 1440.
Gemahl: Sigismund Malatesta von Rimini, Wittwer von N., geb. 1417, vermählt 1433. † 9. October 1468 als Gemahl Polissena, einer natürl. Tochter Franz I. von Mailand.

Albert
Carl
geb.
† 1. Juli 1421.

Margarethe
Gemahl:
Gidesette Roberto Malatesta v. Rimini, vermählt 1417.

Margarethe
† 1432.
Gemahl:
Gaiasso Pio zu Carpi.

Margarethe
Gemahl:
Francesbino zu Verona.

Isotta
geb.
† 25. Juli 1404.

Viridis
Nonna
zu
St. Antonio in Ferrara.

Camilla
Gem: Rodolfo Varano v. Camerino.
† 1464.

Hugo
geb.
17. Nov. 1406.
† 1425.

Isotta
geb. 27. April 1425. † 1456.
Gemahl: 1. Oddo Antonio von Montefeltro und Urbino, geb. 1420, vermählt 1444. † 27. Juli 1444.
2. Stephan Frangipani von Segna und Veglia, vermählt 1446.

Albert
geb. 1. Juli 1421.
† 2. Novbr. 1497.
Gemahl: 1. Margarethe, Tochter Wilhelm VII. von Montferrat, Wittwe Johann Bartholomäus's von Carretto und Erbin von Saugliergo, vermählt 11. Juni 1472, lebte noch 1491.

Bianca
geb. 18. Decbr. 1440.
† 11. Januar 1496.
Gem: 1. Galeotto Pico von Mirandola, vermählt 1468. † 7. April 1499.

Orsina
Gemahl:
1. Aldo Bernardino Rangoni, † nach 1434.
2. N. Maldesta.
3. Andrea Gualengo.

Folco
lebte 1433.

Albert
lebte 1450.

Albert
geb. 10. Novbr. 1415.
† 8. April 1502.

Gurone
Abt verschiedener Klöster, †
4. März 1484.

Orsina
Gem: Lucio Palagano v. Trani.

Niccolo
wird Bischof v. Venedig 1487.
† 5. August 1507.

Rinaldo
geb. um 1435. † 8. April 1505.
Gemahlin: Lucrezia, natürl. Tochter Wilhelm VII. von Montferrat, Wittwe Johann Bartholomäus's von Carretto und Erbin von Saugliergo, vermählt 11. Juni 1472, lebte noch 1491.

Meliadase
geb. d. März 1436, Abt zu Pomposa u. Ferrara, resignirt 1425.
† 2. Januar 1457.

Franz Maria
natürl. Sohn, † 1529.
Gemahlin:
Diana, Tochter von Franz Monlocatelli, † als Gem. Giangirolamo's da Elco zu Mailand.

Borso
lebte noch 1520.

Niccolo
lebte 1515.
Gem: Eleonore Calcagnini.

Folco
Prior von St. Roma no, † 18. Aug. 1514.

Sigmund
lebte 1506.

Laura
† 1534.
Gemahl: 1. Alfons Calcagnini zu Ferrara. 2. Giovanni Sacenbilli zu Imola.

Viridis
Gemahl:
Frau Costanzelli, Kanonissin in Ferrara und 1491 Richter zu Saxj.

Gurone
† 12. September 1506.

Ercole
und
Niccolo.

Cassandra
lebte noch 1527.
Gemahl: Giambenedetto Coatti.

Bianca
natürl. Tochter. Gem: Antonio Mazzarelli v. Ferrara.
† als Nonna zu St. Antonio zu Ferrara.

Franz
lebte 1522.

Annibale
lebte 1532.

Annibale
† 25. Mai 1569.

Niccolo.

Panta
und
Laura Nonnen
zu St. Antonio zu Ferrara.

Isotta
Nonne zu St. Wilhelm zu Ferrara.

Lucrezia
Gemahl: Peter Sacrati zu Ferrara.

Polidor.

Polissena
Gemahl:
1. Giovanni Romeo La Ferrara.
2. Scaramuzza Alcardi Visconti zu Mailand.

Niccolo
lebte 1520.
Gemahlin:
Catharina, Tochter Niccolo's Cosi zu Modena.

† 22. März 1560. Gem: Leonarda, Tochter des Dogen Lodovico Pregone zu Genua.

Scipio

Meliadase
wird Bischof von Comacchio 28. Juni 1497, resignirt 1506.

Ercole lebte 1561.

Scipio † 1567.

wahrscheinlich:
Leonarda
Gemahl: Cornelio Bentivoglio, † 26. Mai 1565 als Gemahl Isabellens, Tochter Niccolo's Bendelosi zu Ferrara.

Anmerkungen. 1. Graf Lilla in *„famiglie celebri italiane"* nennt die orste Gemahlin Obizzo III. Giacoma, Tochter Romeo's Pepoli zu Bologna.
2. Die Söhne Niccolo III., welche ihm in der Regierung folgt sind, s. *folgende Tafel.*

Digitized by Google

Niccolo III. von Este zu Modena etc. † 1441. (laut vorstehender Tafel.)

LIONEL, Markgraf von Este,
geb. 21. September 1407. † 1. October 1450.
Gemahlin: 1. Margarethe, Tochter von (Johann) Fürst v. Geuigau v. Mantua, vermählt Jan. 1435, † 7. Juli 1439. 2. Maria, natürliche Tochter Alfons V. von Aragonien und Neapel, vermählt 20. Mai 1444. † 9. December 1449.

BORSO geb. 24. August 1413, wird Herzog v. Modena 18. Mai 1452, u. Herzog v. Ferrara 15. April 1471. † 20. August 1471.
Gemahlin: Barbara, Tochter des Markgrafen Albrecht Achilles von Brandenburg, geb. 30. Dec. 1422, vermählt 3. Juli 1473. † 11. October 1493.

ERCOLE I. geb. 26. Octbr. 1431. † 25. Januar 1505.
Gemahlin: Eleonore, Tochter Ferdinand I. v. Neapel, geb. 22. April 1450, vermählt 4. Juli 1473. † 11. October 1493. (s. folg. Taf.)

Sigmund von
Este
geb. 21. Aug. 1433. † 1. April 1507.
Gemahlin: Alexandrina Pisanesca. (s. folg. Taf.)

Isabelle
zweite Gemahlin von Nicolaus Scaliger, welcher geb. 4. Juli 1415 und † 18. Juli 1478.

Niccolo
geb. 20. Juli 1438. † 5. September 1476.

Fraua
natürlicher Sohn, geb. 1446. † 1471.

Isabelle geb. 18. Mai 1474. † 13. Februar 1539.
Gemahlin: Johann Franz Marchese von Mantua, geb. 1466, vermählt 15. Januar 1490. † 29. März 1519.

Beatrice geb. 29. Juni 1475. † 2. Januar 1497.
Gem: Ludwig Sforza Herzog Moro v. Mailand, geb. 3. April 1451, vermählt 18. Januar 1491. † 27. Mai 1508.

ALFONS I. d'Este,
geb. 21. Juli 1476. † 31. October 1534.
Gemahlin: 1. Anna, Tochter Ludwigs Marie's von Mailand, geb. 1473, vermählt 22. Jan. 1491. † 30. Novbr. 1497.
2. Lucrezia Borgia, Tochter Papst Alexander VI., Wittwe a. von Alfons v. Neapel, b. von Johann Sforza v. Pesaro, vermählt p. p. 29. December 1501 und gemahl. Anfang Febr. 1502. † 25. Juni 1519. 3. Laura Dianti, gemanat Eustochia, † 27. Juni 1573, war vorher nur Concubine.

Ferdinand geb. 19. Septbr. 1477. † 22. Febr. 1540.

Julius natürl. Sohn, geb. 15. Juli 1478. † 24. März 1561.

Ippolito geb. 20. März 1479, wird Cardinal 21. Sept. 1493, später Erzbischof v. Gran, Mailand und Capua, Bischof v. Modena. † 2. Sept. 1520.

Sigmund geb. 8. August 1524.

Lucrezia geb. 18. Januar 1474.
Gem: Alexander Herzog v. Urbino.

Isabella
Gemahl: Gilberto Pio von Sassuolo, † 1554 als Gemahl Isabellens von Correggio.

Ippolito
legitimirt 1554.

Ippolito
geb. 1509, vermählt 1487, † 24. Juli 1540.

Renate
Gem: Alexander Rangoni v. Modena.

Elisabetta
Gem: Galeotto Rangoni zu Ravenna.

Eleonore
Gem: 1. Ippolito Mosterneni Lodovici zu Bologna. 2. Ludwig Rangbieri v. Bologna.

ERCOLE II. geb. 4. April 1508. † 5. Oct. 1559. Gemahlin: Renate, Tochter Ludwig XII. von Frankreich, geb. 25. Oct. 1510, vermählt 28. Juni 1528. † 12. Juni 1575.

Ippolito geb. 25. August 1509, wird Erzbischof von Mailand 1519, Cardinal. März 1539. † Erzbischof v. Arles im Oct. 1563. † 3. Dec. 1572.

Alexander 1510, wird † 1516.

Alexander † 1519.

Eleonore geb. 5. Juli 1515. † 15. Juli 1575 als Nonne zu Ferrara.

Franz von Massa geb. 1. Novbr. 1546. † 22. Febr. 1578. Gemahlin: Maria di Cardona, vermählt 1560. † 1563.

Alfonsino
Gemahl: Constanzino v. Arco † 1547.

Alfons v. Mosterolo geb. 10. März 1507. † 11. Nov. 1567. Gem: 1. Julio della Rovere, Tochr. Franz Maria I. von Urbino, verl. 11. Octbr. 27. Sept. 1546 und hald darauf † 8. April 1547. 2. Violante Signa, geb. 31. Dec. 1546, vm. 1564. † 5. März 1606.

Marfisa
† 16. Aug. 1608. Gem: 1. Alfonso Este, vm. 1528. † 1578. 2. Alexander Ubo v. Carrara, geb. 19. Dec. 1532, verm. 30. Juni 1585. † 4. Nov. 1606.

Bradamante
Gem: Ercole v. Rovilasqua, geb. 1534, vermählt 1575. † 12. December 1600.

Renate
Gemahl: 4tes und Canalle Gonzaga.

Anna
geb. 16. Nov. 1531. † 1/11. Mai 1607. Gemahl: 1. Franz I. Grieg, geb. 17. Februar 1518, vermählt 4. December 1548. † 24. Febr. 1562. 2. Jacob v. Savoien-Nemours, geschiedener Gemahl Franziska v. Rohan, geb. 12. Octbr. 1531, vermählt 29. April 1566. † 15. Juni 1585.

ALFONS II.
geb. 22. November 1533. † 27. October 1597.
Gemahlin: 1. Lucrezia, Tochter Cosmo I. Medici zu Florenz, geb. 7. Juni 1543, vermählt 18. Juni 1558. † 21. April 1562. 2. Barbara, Tochter Kaiser Ferdinand I. von Deutschland und Erzherzogin von Oesterreich, geb. 30. April 1539, vermählt p. p. Ende November 1565 und perlobt (ob schon 1.) December o. a. † 19. September 1572. 3. Margarethe, Tochter Wilhelms von Mantua, geb. 27. Mai 1564, vermählt p. p. Februar 1579 und wird nach Ferrara geholt 24. Februar o. a. † 6. Januar 1618.

Lucrezia geb. 16. Decbr. 1535. † 12. Februar 1598. Gemahl: Franz Maria della Rovere von Urbino, geb. 20. Febr. 1549, vermählt 25. Jan. 1570. † 28. April 1631 als Gem. Livia's della Rovere von St. Lorenzo.

Eleonore geb. 1537. † 19. August 1561.

Ludwig geb. 21. Dec. 1538, wird Bischof von Ferrara 1561, Cardinal 26. Novbr. 1561. † 30. Decbr. 1586.

Alfonso geb. 16. März 1540. † 11. Nov. 1587.

Isabelle geb. 22. Dec. 1542. † 16. Juli 1572.

Julie geb. 22. Octbr. 1570, † 22. Mai 1580.
Gemahl: Cardinal Caraffa.

Ludwig v. Montecchio geb. 27. März 1594. † 1064.

Laura geb. 1594. † 1630. Gemahl: Pico v. Mirandola, geb. 1587. † 3. Decbr. 1637.

Catharina geb. 1595. † 1629.

Ippolito Neffe v. Scandiano geb. 1597. † 1647.

Nicolo geb. 1599, † 1650.

Borso geb. 1605. † 28. Dec. 1657. Gemahlin: Ippolita, zehnt Nichte, † 1686.

Foresto geb. 1654.

Angela (Catharina Angela) geb. 1656.

Ludwig geb. 1658. † 1686.

Cäsar geb. 1660. † 1680.

Julie geb. und † 1650.

Foresto Cäsar Sohn des Scandiano geb. 1652. † Febr. 1725.

Cäsar Ignaz v. Montecchio geb. 1653. † 27. October 1715.

Julie geb. 1654.

Angela Catharina geb. 1. März 1656. † 16. Juli 1722. Gemahl: Emanuel Philibert v. Savoien-Carignan, geb. 20. August 1628, vermählt 7. Nov. 1684. † 31. April 1706.

Julie geb. 22. Octbr. 1593, † 22. Mai 1645.
Gemahlin: Taddeo Barberini, geb. 1/11. Oct. 1630, vermählt 14. October 1654. † 24. August 1685.

ALFONS II. (IV.) d'Este,
geb. 22. Octbr. 1591. † 3. Nov. 1644. Gemahlin: 1. Maria, Tochter Ranuccio I. Farnese v. Parma, vermählt 1621, † 25. Juni 1646. 2. Victoria, der ersten Gemahlin von Modena. † 16. Aug. 1664. 3. Laurentia, Tochter Taddeo's Barberini, geb. 1/11. Oct. 1630, vermählt 14. October 1654. † 24. August 1698.

Cäsar geb. 6. Sept. 1616. † 11. Oct. 1680. Gemahlin: 1. Maria, Tochter Ranuccio I. Farnese v. Parma, vermählt 1631, † 25. Juni 1646. 2. Victoria, der ersten Gemahlin von Modena. † 16. Aug. 1664. 3. Laurentia, Tochter Taddeo's Barberini, geb. 1/11. Oct. 1630, vermählt 14. October 1654. † 24. August 1698.

Franz I. Gemahlin: Anna, Tochter Odoardo Farnese v. Parma, vermählt 1631, † 11. Jan. 1678.

Obizzo Cäsar Sohn, geb. 1611, wird Bischof von Modena † 1646. † 24. August 1645.

Cäsar Alexander geb. und † Alexander geb. 1616. † 1615.

Carl geb. 1616. † 1679.

Rinaldo geb. 1618, wird Cardinal 16. December 1641. Bisch. zu Sagrio 1651 und zu Iestrina 1671. † 26. October 1672.

Philibert Bonifazio geb. 1623. † 1645.

Franz geb. 11. Aug. 1637. † 4. October 1658.

Maria Beatrice geb. 5. October 1658. † 7. Mai 1718. Gemahl: 1. Königs von England etc., Wittwer Anna's Hyde von Clarendon, geb. 1637, vermählt 21. Septbr. 1673. † 16. Septbr. 1701. 2. Beckr.

Alfons (IV.) geb. 2. Febr. 1634. † 21. Aug. 1666. Gemahl: Gem: Ranuccio II. Farnese v. Parma, Wittwer Margarethe Marie Hieronyme Martinozzi, Nichte des Cardinals Mazarin, 16. Febr. 1664. † 14. Decr. verm. 27. Mai 1655. † 16. Juli 1684. 3. Wittwer Marien von Modena.

Leonore Tedald geb. 1635. † 1680.

Almerigo geb. 1640. † 1643.

Eleonore geb. 1639. † 1686.

Alfonso geb. 1644. † 14. Nov. 1669.

Marie Modena 84. Fabr. Schneider. 1729.

Tedald geb. 1645. † 1694.

Victorie geb. 1647. † 1694.

Rinaldo (III.) geb. 25. April 1655. war Cardinal 3. Septbr. 1686. † 26. October 1737.
Gemahlin: Charlotte (Felicitas) von Braunschweig, Tochter Johann Friedrichs zu Hannover, geb. 8. März 1671, vermählt p. p. 18. Novbr. 1695, persönlich 1710. (s. folgende Tafel.)

Franz geb. 11. Aug. 1637. † 4. October 1658.

Beatrice geb. 5. October 1658. † 7. Mai 1718. Gemahl: Jacob II. Stuart von England etc., Wittwer Anna's Hyde von Clarendon, geb. 1637, vermählt 21. Septbr. 1673. † 16. Septbr. 1701.

Tedald Almerigo Eleonore Marie Tedald Victorie Rinaldo (III.)
geb. 1635. † 1680. geb. 1640. † 1643. geb. 1639. † 1686. geb. 1644. † 14. Nov. 1669. geb. 1647. † 1694. geb. 1655. † 1737.

Anna Beatrice
geb. 1696. † 25. Sept. 1630. Gemahl: Alexander Pico II. von Mirandola, geb. 30. März 1691, vermählt 29. April 1696. † 3. Februar 1691.

Philibert Bonifazio geb. 1623. † 1645.

Anmerkung. Graf Litta in „*A famiglie celebri italiane*" setzt den Todestag Rinaldo III. auf den 12. October 1737. Man vergleiche über die Herzöge von Modena und Ferrara Schorn berg's Geschichte dieser Herzogthümer.

Digitized by Google

Rinaldo (III.) von Modena † 1737. (laut vorstehender Tafel.)

Benedicte geb. 18. August 1697. † 19. Sept. 1777.

FRANZ III. Maria geb. 2. Juli 1698. † 22. Febr. 1780. Gem.: Charlotte, Tochter Philipp II. von Orleans, geb. 22. October 1700, vermählt *p. p.* 14. Febr., persönlich 21. Juni 1720. † 19. Januar 1761.

Amalie geb. 20. Juli 1699. † 5. Juli 1778.

Johann Friedrich geb. 1. Sept. 1700. † 14. April 1727.

Beatriete geb. 27. Mai 1702. † 30. Jan. 1777. Gemahl: 1. Anton (Franz) Farnese von Parma, geb. 29. Novbr. 1679, vermählt 5. Febr. 1720, † 20. Jan. 1731. 2. Leopold von Hessen-Darmstadt, geb. 14. April 1709, vermählt 3. September 1760. † 27. October 1764.

Prinzessin (vielll. todt) geb. Sept. 1710.

Clemens geb. 1706. † 17..

Prinz geb. 11. Nov. 1723. † jung.

Franz Constantin geb. 22. Novbr. 1724. † 16. Juni 1725.

Marie Therese geb. 6. Oct. 1726. † 30. April 1754. Gem.: Johann v. Frankreich au Penthièvre, geb. 16. Nov. 1725, vrm. 29. Decbr. 1744. † 4. März 1794.

ERCOLE III. Rinaldo geb. 22. Nov. 1727. † 14. Oct. 1803. Gem.: Marie Therese, Erzherzoginn Archiduc v. Oesterreich u. Caraara, geb. 29. Juni 1725, vermählt 16. April 1741. † 25. Decbr. 1796.

Mathilde geb. 7. Febr. 1729. † 11. Nov. 1803.

Prinz geb. 14. Juli 1730. † 13. Juli 1731.

Fortunate (Marie) geb. 24. Novbr. 1731. geb. 21. September 1803. Gemahl: Ludwig Franz II. von Conty, geb. 1. Sept. 1734, vermählt 27. Februar 1759, separirt 1775. † 15. März 1844.

Benedict geb. 26. Sept. 1736. † 16. Sept. 1751.

Elisabetta geb. 8. Febr. 1741. geb. um 1743. † 4. Aug. 1771. 17. Mai 1821.

Franz Maria natürl. Sohn † 25. Oct. 1750.

Bernhardine natürl. Tochter † 1820.

Friedrich natürlicher Sohn † 1820.

Marie Beatrice geb. 6. April und laut Notif. s. d. 1750. † 14. November 1829. Gemahl: Ferdinand von Oesterreich, geb. 1. Juli 1754, vermählt 15. October 1771. † 24. December 1806.

Rinaldo geb. 4. Januar 1753. † 5. Mai 1753.

Ercole Rinaldo von Scandino natürlicher Sohn, geb. um 1770. † 16. Februar 1795.

Anmerkungen. 1. Franz III. Maria von Modena soll z. an Therese, Tochter Josephs von Caeciabarco, Wittwe Antonio's Simonetta (sie war vermählt 1701 und † 13. August 1768) und 3. an Renata Therese von Harrach, Wittwe Franz Saverio's Melzi (sie war geb. 8. März 1721, † 5. Juni 1788), doch nur „heimlich" vermählt gewesen sein (vergl. L. 111a etc.).

2. Nach den genealogischen Nachrichten starb die am 24. November 1731 geborene Tochter Franz III. schon 3. April 1736, während die Prinzessin Fortunate Marie erst 15. Juli 1754 geboren wurde.

Sigmund I. von St. Martino † 1507. (laut vorstehender Tafel.)

Ercole † 1517. Gemahlin: Angela, Tochter Carlo Sforza, Erbin von Carleton und Belgiojoso, vermählt 1491.

Laurezia Gemahl: Alberico Malaspina v. Massa und Carrara, vermählt 1514.

Bianca Gemahl: Alberigo, Sohn Hugo's Sanseverino zu Neapel, vermählt 1495.

Diana † 30. Dec. 1555. Gemahl: Ugueciome Contrari zu Ferrara, vermählt 1496. † 10. Mai 1516.

Sigmund II. † 1570. Gemahlin: Justina, Tochter Paul Emilie Trivulzio, vermählt 1533.

Laurezia Gemahl: Manfred von Correggio, vermählt 1544. † 20. März 1546.

Barbara Gem.: Franz Trivulzio, vermählt 1576.

Philipp † 1589. Gem.: Marie, natürl. Tochter Emanuel Philiberts von Savoien, geb. 1556, vermählt 20. Jan. 1570. † 1580.

Sigmunde Gemahl: Paul Sfondrati, Bruder Papst Gregor XIV.

Renate und **Sigmunde** Nonnen zu Reggio.

Philibert † 15..

Carl Philibert I. geb. 1571. † 1652. Gemahlin: 1. Louise di Cardenas, Tochter Bernhards v. Colmenar. 2. Livia, Tochter des Marchese Ginagirolamo Marini.

Beatrice † 1609. Gemahl: Ferdinand v. Bentivoglio, vermählt 1601. † als Gemahl Eleonorens Mathei.

Sigmund III. von Bergamasco geb. 1577. † 25. Juli 1628. Gem.: Franziska Charlotte d'Anlot aus Savoien.

Alfons geb. 1579. † 1623.

Franz von St. Lazaro, natürlicher Sohn.

Justine. Alfons.

Carl Canonicus zu Correggio.

Philipp Franz geb. 1621. † 1653. Gemahlin: Margarethe, natürl. Tochter Carl Emanuel I. von Savoien und Erbin von Dronero, vermählt 1645 laut Contr. vom 25. Nov. c. a. † 5. September 1650.

Christine war Nonne zu St. Paul in Mailand.

Carl Emanuel von Borgomanero geb. 1622. † 24. Octbr. 1695 als Reichsfürst. Gemahlin: Paula Camilla, Tochter Ludwigs Marliani und Wittwe Valeriana Sfondrati, † 1685.

Carl Philibert II. geb. 1646. † .... Gemahlin: Bibiane Gonzaga, Tochter Ferdinands von Castiglione, vermählt 1671.

Carl Emanuel, Marchese von St. Cristina, natürlicher Sohn, † 7. December 1706.

Sigmund IV. geb. 1647. † 28. August 1732. Gemahlin: Marie Therese, Tochter von Ercole Grimaldi v. Monaco zu Banz, geb. 1647, vermählt 1671.

Angelica war Nonne zu St. Paul in Mailand.

Delfina und **Christine** wurden Nonnen.

Carl Philibert III. von Dronero geb. 1649. † nach 1697. Gemahlin: Therese Nonmes, Tochter von Franz di Marolles Marchese di Casazza.

Margarethe Gemahl: Giambattista Doria v. Maro, † im August 1735.

Gabriel Franz von Ormea geb. 1735. Gemahlin: Columba Colonschi aus Paria, † Januar 1758. Gemahl: Franz Giambacorta zu Neapel, Herzog von Limatola.

Therese Gemahl: Ludwig Birago aus Turin.

Ursula Victorie Nonne zu St. Paul in Mailand.

Mathilde geb. 1673. † 2. März 1732. Gemahl: Camille II. Gonzaga zu Novellara, geb. 23. August 1649, vermählt 1695. † 16. August 1721.

Franz Philipp geb. 1675. † 1733.

Conrad geb. 1677. † 1690.

Carl Philibert IV. geb. 1679. † 26. April 1752. Gemahlin: Marie Therese, Tochter Valeriana Sfondrati, verm. 1731. † als Nonne zu Mailand 11. Januar 1775.

Marie geb. 1680, wurde Nonne zu Mailand.

Alfons geb. 1681. † 1695.

Aurelie geb. 1688. † 14. April 1710. Gemahl: Franz Giambacorta zu Neapel, Herzog von Limatola.

Anna Riccarda geb. 1. Juli 1735. † 3. Mai 1777. Gem.: Alberigo XII. v. Belgiojoso, geb. 10. Octbr. 1736, vermählt 11. Octbr. 1757. † 27. August 1812.

Alfonsa Gem.: Mauricio Moscardi zu Verona, vermählt 1762.

Marianna geb. 1710. † 13. Sept. 1767. Gem.: Lorenzo v. Colonna, geb. 11. Juni 1723, vermählt im Oct. 1759. † 2. Oct. 1773.

Digitized by Google

DÄNEMARK. HOLSTEIN-OLDENBURG.

Den Ursprung dieses Geschlechts muss man suchen in:

N, vermählt an eine Schwestertochter des Klostervogts Huno zu Rasted.

Egilmar I.
„comes in confinio Saxonum et Frisonum" urkundlich 1088—1108. Gemahlin: Richsa (Tochter Ethelor des Weissen von Dietkmarschen) urkundlich 1108.

Giselbert
urkundlich 1108 mit Bruder, Schwägerin ote.

Christian I.
urk. 1109 bis 1136.

Egilmar II.
urkundlich 1108—43 und schon 1124 als Vogt zu Rasted. Gemahlin: Ellica, Tochter Heinrichs von Arnsberg, Grafen zu Riethorh, Crenkelin Otto's von Amerdal, Herzogs von Schwaben.

Gertrud
(Nonne zu St. Clemens in Burg) urk. 1108.

Heinrich I.
† 1167. Gem: Salome, Schwester Heinrichs v. Glatzburg.

urkundlich 1130—39. † 28. Februar. urkundlich 1150—1175). † 22. November vor 1184.

Ellica

Gemahl: Heinrich I. von Tecklenburg (erscheint

Ludwig
Bischof zu Münster vor 13. November 1169. † 26. December 1173.

Christian II.
urkundlich 1148 „comes de Aldenburg" lebt noch 1167. Gem: Cunigunde (angeblich Tochter Burchards von Locrum), † nach 1198.

Otto I.
erscheint urkundlich 1158—1181 als Dompropst zu Bremen.

Beatrix
Gem: Friedrich von Anvurde.

Heinrich II.
urkundlich 21. März 1189 bis 1194. Gemahlin: Beatrix. Tocht. Waldemads von Heiligenlande und Schwägerin Günther IV. von Käfernburg. †

Gerhard I.
Bisch. zu Osnabrück nach 15. Decbr. 1191 und seit 26. Octbr. 1216 Erzbischof zu Bremen. † 12. August 1219.

Tochter
Gemahl: Wedekind v. Stumpenhausen, vermählt vor 1167. † nach 16. Novbr. 1180.

Otto II.
urkundlich 1192 bis 1201 als Dompropst zu Münster, nach 8. Juni 1203 Bischof. † 6. März 1218.

Beatrix
war urkundlich 1207 bis 6. Juni 1224 Aebtissin zu Bassum.

Moritz I.
urkundlich 1167 bis 1211. Gemahlin: Salome (v. Wickerath), urkundlich 1211, war vielleicht schon 1209 Wittwe.

Christian III.
der Streitbare urkundlich seit 1167. † 1192.

Christian IV.
urkundl. 1209—44. Gem: Agnes v. Isenberg (ob Schwester oder Verwandte des ungläubl. Grafen Friedrich?) (s. folgende Tafel.)

Hedwig
lebt noch 1226. Gemahl: Hildebold III. v. Limmer (urk. 1194—1225), vorm. bald nach 1209. † 24. März vor 1226.

Otto III. v. Delmenhorst
urkundlich 1209—51. Gemahlin: N von Weidenburg.

Salome
Gem: Gerbert v. Stolel, vrm. vor 12. Nov. 1240. † bald nach 1240.

Cunigunde
lebt noch 29. October 1260. Gem: Gisilbert IV. von Bronkhorst. † nach 1235.

Salome
wurde 1211 zur Nonne in Bassum bestimmt u. war 17. Sept. 1276 Aebt. daselbst, ist wohl aber auch die gleichnamige Aebt. daselbst, welche 1244 bis 26. Novbr. 1269 erscheint.

Oda
urk. 1211.

Hildebold (VI.)
wird 1257 Erzbisch. zu Bremen, † 11. Octobr. 1273.

Ludolph
seit 1250 Graf v. Wölpstorp. † 1292. (Nachkommen erlöschen 1353.)

Wilhelm
lebt noch 1276. Gem: Ermgard, lant Urkunde v. 29. Oct. 1260.

Giselbert
Erzbischof zu Bremen nach 25. Octbr. 1276. † 17. Novbr. 1306.

Hedwig
† wohl zwischen 9. August 1301 u. 21. Januar 1321. (Gemahl: Heinrich I. v. Holstein-Rendsburg, geb. um 1258, vermählt wohl erst 1289. † 5. August 1304.

Florenz
erscheint als Archidiacon zu Hoxter und Warsten 1289 und 91, als Propst zu Emmerich (wohl 5. Juni) 1298 u. 7. Oct. 1306, doch schon als Domscholaster zu Bremen 1301 und wird 1307 in zwiespältiger Wahl zum Erzbischof gewählt, † aber bald.

Heinrich III.
erscheint schon 1199, war Vogt der Kirche zu Rastede und Herr zu Neuenhausen. † Sonnabend 27. Mai 1234. Gem: Ermentrud v. Diepholz, wenigstens erscheint Heinrich 1233 als verwes der Edelherren Johann und Conr. verm. vor Juli 1232. † zwischen 1249 und 1256.

Burkard I. von Wildeshausen
urk. schon 1199. † 6. Juli 1233. Gem: Hildegund (vermuthl. Gräfin v. Schaumburg, Schwester Adolph IV. v. Holstein), urk., wenn auch ohne Namen, schon 1220. † nach 1230.

Egilmar
erscheint 1212—17 als Propst zu Münster, sein Todestag ist wohl 11. August.

Wulbrand (I.)
war Propst zu St. Nicolai in Magdeburg u. Dompropst zu Hildesheim, wurde vor 1. Mai 1227 Bischof zu Paderborn u. 1227 zu Utrecht. † 27. Juli 1234.

Heinrich IV. der Bogner
urk. schon 9. Aug. 1230. † 1270 vor 30. Aug. Gem: Elisabeth, Tochter Otto's III. v. Tecklenburg u. Erich v. Vlodho, erscheint urk. noch 16. März 1258 und 12. Novbr. 1268.

Wulbrand II.
urk. erwähnt nur 8. August 1250.

Ludolph I.
urk. 9. Aug. 1230 bis 8. Juli 1279 und 1241 als Propst zu Elsfleth.

Otto IV.
Canonicus zu Verden, urk. 1230 noch 13. Nov. 1240.

Thomas
urk. 1241, wird Canonicus zu Bremen und erscheint noch 1268 urkundl.

Pueri werden von den Aeltern urkundlich 23. November 1256 erwähnt.

Heinrich V. zu Neuenbruchhausen
urkundl. 1239—68. Gem: Ermgard, Tochter Heinrich II. v. Hoya, urkundlich 3. Sept. 1252 bis 11. Novbr. 1278. † 6. August.

Sophie „von Vechte"
urkundlich 20. Septbr. 1224 bis 13. Decbr. 1261. Gemahl: Otto II. v. Ravensberg, Herr v. Vlodho, geb. vor 1193. † 11. Novbr. 1244.

Ludolph II. v. Altbruchhausen
urkundlich 1241 bis 17. März 1261, übergiebt seine Güter z. th. an die Grafen v. Hoya. Gemahlin: Hedwig, Schwester Burchards und Tochter Conrad II. v. Wölpe, urkundlich 1270 und 71.

Burchard II.
urk. 1241 bis 62, und wartianc-nienus zu Verden.

Wulbrand II.
urk. 1278—1292.

Gerhard II. (III.)
urk. 1262—1310. Gem: Gisela, ll. Urk. v. 14. Oct. 1262 (sec).

Ludwig
† vor 11. Nov. 1278.

Hildebold I.
urkundlich 1270—1310. Gemahlin: Sophie, Tochter Otto III. von Ravensburg, vermählt nach 17. Decbr. 1285. † zwischen 3. April 1338 und 1346.

Burchard III.
urkundlich 1270 bis 1296, erscheint 1291 als Canonicus, später als Dompropst zu Magdeburg und 11. Juni 1296 als Canonicus zu Bremen.

Heinrich VII.
urkundlich 7. Juli 1321 bis 6. Juni 1350. † vor 14. October 1362.

Gerhard III. (IV.)
verkauft 10. Februar 1304 Neubruchhausen an Otto von Hoya und † 28. Mai 1308.

Conrad

Gisela
† 21. Juli 1308. wird erwähnt 1316.

Ludolph III.
† jung. urkundlich 1296 bis 1. Oct. 1300.

Otto „von Bruchhausen"
Gem: Oda, urkundlich 30. April 1296 bis 4. Febr. 1354.

Hedwig
erwähnt 11. Juli 1306 mit Aeltern und Bruder.

Hildebold II.
urkundlich nur 30. April 1296. † vor 15. Februar 1335.

lebt noch 21. April 1351.

Helene
Gemahl: Nicolaus I. von Tecklenburg, Sohn Gunzlin VI. von Schwerin und Richardens von Tecklenburg, vermählt vor 12. December 1325. † 1350.

Anmerkung. v. Hodenberg hat, wie es scheint, seine Ansicht über die Frauen Heinrich III. u. Burkard I. (vergl. „Vordener Geschichtsquellen Abth. II. p. 227 u. 228") geändert und glaubt sie für Töchter Ludolph I. von Bruchhausen halten zu dürfen, während Andere beide Ansichten zu vereinen suchen und zwei Frauen für beide Grafen annehmen.

Digitized by Google

Christian IV. von Oldenburg urkundlich 1209—44. (laut vorstehender Tafel.)

JOHANN I. (XI.)
urkundlich 1244—62. † vor 1272.
Gemahlin: Richenza, Tochter Heinrich II. von Hoya, urkundlich 1254—1272.

Otto von Oldenburg
Abt zu St. Paul und seit 1276 zu Rasted. † Weihnachten 1285.

Zeitgenossen Johann's I.:
Gerhard (II.) von Oldenburg
Domherr zu Bremen 1243—78 und 1later bis 23. April 1257 Cantor daselbst.

CHRISTIAN V.
von Oldenburg urkundlich 1262—85.
† 13. December wahrscheinlich 1285, wenigstens zwischen 11. Mai 1285 u. 14. December 1287.
Gemahlin ungenannt urkundlich 1272, hinss über zu gubiich Jutta.

OTTO V. von Delmenhorst
urkundlich 1302 bis 13. Decbr. 1301 und laut Wiemhauser Todtenbuch vielleicht gestorben 2. Februar. Gemahlin: 1. 1301 (von Sternberg? von Bickel???) urkundlich 1294. (? angeblich Helene, Tochter Johanne von Braunschweig-Lüneburg (welche Andere als Hirlin von Wenzlgerode erwähnen), weil Otto urkundlich 9. November 1297 und 30. Januar 1302 als den Herzog Otto „gener" erscheint. Lieses aich „gener" nicht auch durch andere Verwandter des Herzogs erklären ???)

Moritz II.
wird schon 1262 erwähnt, 7. Mai 1272 bestellt als Domherr zu Bremen und schon 25. Febr. 1301 als Propst zu Wildeshausen, u. todt noch 1327.

Heinrich VI.
erscheint in Urkunden 1262—1279.

Hierher gehört vielleicht auch Hedwig von Oldenburg
welche 14. October 1290 bis 6. November 1295 als Gemahlin des 1305 gestorbenen Grafen Egbert von Ostfriesland genannt wird, welcher 5. Juni 1277 den jüngeren Hrafen von Oldenburg „neveum" nennt. Zwar nennen ältere Geschichtsschreiber Christian V. Gemahlin „Jutta von Beethlun", doch Jungius „Isodor. turlpius. consitat, Bentheseus. p. 363" weist nichts davon.

Jutta und Engelbert
wurden laut vor 7. Januar 1294 Nonnen zu Quedlinburg und Agnes erscheint 25. Juli 1301 bis 12. März 1341 als Aebtissin von Rasedow, war wohl aber in diesem Jahre nicht mehr am Leben.

Die Brüder erscheinen 27. Januar 1326 als Johann's von Stedel nepotes.

Johann III.
urkundlich 1294—1345. † vor 7. April 1348.

CHRISTIAN VI.
urkundlich 1294 bis 15. August 1348.
Gemahlin: Ludgarel od. Ermgard, Tochter (1) selberts von Brunkhorst, verm. 1315.

Christian (VIII.)
lebt noch 28. Jan. 1354. Gemahlin: Heilwig, Tochter Otto II. v. Hoya, vermählt vor 7. April 1345, wird als Wittwe zwischen 23. Juni 1361 und 30. April 1363 Aebtissin zu Rasedow und † zwischen 6. Mai 1365 und 18. Januar 1371.

Johann VI.
erscheint 7. April 1348 als Domherr zu Minden.

Bernhard
wird erwähnt 7. April 1348.

Cunigunde u. Agnes († ?
von Delmenhorst
Tochter Johanns, waren Nonnen zu Marienwerder
Urkunde v. 31. März 1344.

Johann VIII.
erscheint mit den Aeltern 28. Jan. 1354. Seine Gemahlin war vielleicht die urkundlich 13. Juni 1371 mit ihrem Sohne Otto erscheinende Heilke Heilwig von Delmenhorst, ihre welchen als die Vormundschaft führen. Graf Johann und Agnes waren wohl noch 14. September 1374 am Leben, doch war Otto schon früher seines Erbes „Hälfingen" durch Usurpation (IX.) von Delmenhorst beraubt worden. Dieser Linie gehörte vielleicht der 25. October 1393 und 14. October 1394 urkundlich erscheinende Graf Kerske v. D. an, welcher möglicherweise identisch ist mit dem Grafen Christian v. D., welcher (vergl. „*Hamaqui chron diplom. p. 607*") 29. November 1395 als Propst zu Walsrode erscheint.

Otto III.
urkundlich mit dem Vater 15. August 1348 und mit den Brüdern 31. Mai 1359 und 15. Juni 1371.

Johann VII.
erscheint 31. Mai 1359 als „Chorscholer" zu Cöln.

CHRISTIAN (IX.)
urk. 30. Juni 1358 bis 30. Dec. 1360 als Propst zu Emstringen, später als regierender Hraf, verkauft 1374 Delmenhorst.

Gebören wohl hierher:
Ludgard v. D. †
wahrscheinlich mit 1348 Aebtissin zu Wienhausen. † 31. Juli 1359.

Mathilde v. D. ?
Aebtissin in Rasedow vor 6. Dec. 1345, † zwischen 23. Juni 1361 u. 30. April 1363.

OTTO VII.
war noch 31. Juli 1375 unter Vormundschaft des Grafen von Tecklenburg, erhielt 1380 die verlorene väterliche Grafschaft zurück, erscheint 9. October 1381 als „weiland Kerskens Sohn" und † zwischen 22. Juli 1415 und 18. April 1417. Gemahlin: Rixa, Tochter Nicolaus II. von Tecklenburg, urkundlich erst 25. Januar 1404. † 7. October 1430.

Nicolaus
urk. erst 25. Jan. 1404, seit 20. Jun. 1421 Erzbischof zu Bremen, resign. 1435 gänzlich, lebt aber noch 19. November 1446 (vergl. Delrichs „Samml. alter und neuer Gesetzbücher der Stadt Bremen p. 567").

Adelheid
urk. erst 25. Januar 1404, † vor 1424.
Gemahl: Diedrich der Glückselige von Oldenburg.

JOHANN II.
1372—1395. Gemahlin: Elisabeth, Tochter Johann's von Braunschweig-Lüneburg laut Urkunde vom 7. März 1394.

Moritz III.
wird erwähnt 7. März 1394, später als Theodorarius, Decbant, Custos, und wird nach 14. August 1344 Erzbischof von Bremen, übernimmt die Regierung daselbst 5. September s. a. und † vor 11. März 1348.

Otto VI.

JOHANN IV.
Sohn Johanns und Elisabeths von Braunschweig (vergl. Halem „Gesch. d. Herzogth. Oldenburg I, 238") † etwa zwischen 1356 und 15. Februar 1358. Gemahlin muss sein, wie Rathlef „Gesch. v. Hoya u. Diepholz II. No. 71" will, Hedwig, Tochter Conrads von Diepholz, vermählt 1328.

Als Schwestersöhne Rudolphs von Diepholz erscheinen 1320:

CONRAD I.
wohl schon 15. Februar 1338 regierender Graf. † 21. Juli 1358.
Gemahlin angeblich: 1. Ingeburg von Hoya. 2. Unnigunde, Tochter Rudolph's v. Diepholz, heirt noch 1367. (s. folgende Tafel.)

Johann V.
urkundlich noch 6. Januar und 7. April 1345.

Moritz III.
Propst zu St. Willehad, war seit 1344 Decbant und urkundlich 14. März 1348 — 59 Administrator zu Bremen. † 21. Juli 1368.

In der Urkunde v. 6. Januar 1345 erscheinen noch als Brüder:
Otto. Christian. Wilhelm.

Jutta ?
vermählt vor 1317 an Rudolph v. Hoya, welcher nach 1375 †.

Wohin gehört wohl?
Hedwig v. Oldenburg
† nach 1357 als Wittwe Conrads von Diepholz, welcher urkundlich 1278 bis 1290 vorkommt, 5. December † und in erster Ehe an Beatrix von Rietberg verheirathet war.

Hierher gehört wohl:
Johann IX.
Sohn eines verstorbenen Grafen Johann v. Oldenburg und der Ermn, erscheint urkundlich 2. August 1380.

Anmerkung. Eine Linie zu Wildeshausen, wie sie sich in Hübners genealog. Tabellen findet, hat es nie gegeben, in Wirklichkeit ist Johann XI. nach alter Zählungsart Johann I., doch ist am Irrungen vorzubeugen, hier und da die alte Zählungsweise mit eingeschalten worden. Obige am Urkunden enthaltene Genealogie bis zu Anfange des 14. Jahrhunderts, verdanken wir v. Hodenberg „Hoyer Urkundenbuch Abth. 2 in den Anmerkungen", den Zeitraum bis zur Thronbesteigung der Oldenburger in Dänemark hat der Verfasser gegenwärtigen Werkes nach den von ihm in verschiedenen Druckwerken aufgefundenen Urkunden zusammenstellen versucht und wird für jede Belehrung eines Besseren nur dankbar sein.

Digitized by Google

Conrad I. von Oldenburg † 1368. (laut vorstehender Tafel.)

Conrad II.
† nach 25. Februar 1398.
Gem.: ungebd. Ingeburg (wohl nicht Toehter, sondern Schwester Otto I.) von Schaumburg, vermählt um 1370.

Gerhard V.
erwählt mit den Brüdern schon 6. Jan. 1345. † 21. Juli 1368.

Christian VI.
lebt noch 6. Febr. 1389, vermählt etwa zwischen Juni o. 29. August 1377 an Agnes, Toehter Heinrich VIII. von Hohnstein, welche † 1. September 1407.

?
Margarethe
Gemahl: Johann V. v. Dryholm, Witwer Anna's von Hoya.

??
Ingeburg
erscheint 1385 bis 1406 als Aebt. zu Fredkenhorst.

??
Jutta
erscheint schon 8. April 1345 als Aebtissin zu Wunsdorf, † 25. Septbr. 1418.

Johann X.
geb. 1378.
† 15 Jahre alt.

Moritz IV.
geb. 1380, erwählt mit dem Vater 25. Februar 1398. † 3. September 1420.
Gemahlin: Elisabeth (urkundl. Hedw), oft nach Anna genannt, Toehter Magnus II. v. Braunschweig, vermählt vor 23. Januar 1406. † 2. April 1420.

Dietrich der Glückselige
† da Secunde v. 27. Januar 1440.
Gemahlin: 1. Adelheid, Toehter und Erbin Otto VIII. zu Delmenhorst, angeblich vermählt 1401.
2. Hedwig, Toehter Gerhard VI. von Holstein und Wittwe Balthasars v. Mecklenburg-Gadebuch, vermählt 1424. † nach 1440.

Christian VII.
† 15. November 1425.

Anna
urkundlich noch 22. Juni 1426. † nach 1441.
Gemahl: Otto III. von Waldeck, vermählt wohl 1424. † 1458 oder 59.

Ingeburg
† zwischen 23. Septbr. 1429 und 26. April 1434.
Gemahl: Otto II. (ben Brock zu Aurich, † (wohl bald nach 28. April) 1435.

Moritz V. von Delmenhorst
geb. 1425. † 9. August 1464.
Gem.: Catharina, Toehter Otto V. von Hoya, vermählt gegen 12. März 1456. † 1465.

CHRISTIAN (VIII.).
geb. Februar 1426, wird zum König von Dänemark gewählt 20. Aug. 1. Capitulation v. 1. Septbr. und genehmigt 28. Octbr. 1448, als König von Norwegen anerkannt 3. Juli 1449 und gekrönt 29. Juli 1450, und vereinigt beide Königreiche an einem Reichstag 29. August o. s., wird König von Schweden 24. Juni und gekrönt 29. Juni 1457 (kann sich aber gegen Carl VIII. Canutsson Bonde nicht behaupten); Graf v. Holstein seit 2. Aussöhnung der Privilegien 5. März 1460, u. Herzog seit 11. Febr. 1474. † 21. Novbr. 21. Mai 1464. Gem.: Dorothee, Toehter Johanns v. Brandenburg, Markgrafen in Franken, Wittwe Christoph III. v. Bilienmark, Pfalzgrafen zu Neumark, geb. 1422, vermählt 28. Oct. 1449. † 25. Nov. 1495.
(s. folgende Tafel.)

Adelheid
Gemahl: 1. Ernst III. v. Hohnstein, verm. 1442. † 1454.
2. Gebhard VI. von Arnsberg, angeblich vermählt 1474. † 20. September 1492.

Gerhard VI.
der Muthige od. Kühne geb. 1430, erhält Oldenburg laut Vergleichung vom 11. Decbr. 1454 und 9. October 1458. †
22. Februar 1500.
Gemahlin: Adelheid, Toehter Nicolaus II. v. Tecklenburg, vermählt im Mai 1455. † 2. März 1477.

Hedwig
† als Nonne zu Blankenburg.

Adelheid
† als Nonne zu Bersen.

Jacob
geb. 24. August 1462, † nach 1483.

Elisabeth
geb. 1468. † 12. Septbr. 1505.

Anna
geb. 1469. † 1. Septbr. 1505.

Gerhard (VII.)
geboren 1454. † 1476.

Dietrich
† jung.

Adolph von Burggrafen
geb. 1458. † 17. Februar 1500.

Christian (IX.)
geb. 1459. † 27. Mai 1481.

Otto (IX.)
von Wardenburg † 17. Februar 1500.

JOHANN XI.
(XIV.)
geb. 1460. † 10. Febr. 1526.
Gem.: Anna, Toehter Georg I. v. Anhalt, vermählt 1498. † 10. October 1551.

Irmgard
Gemahl: Hero Omkens zu Essen, vermählt 1469. † 1512.

Adelbreid
† 1513. Gemahl: Dietrich III. von Plosso, Wittwer Anna's von Spiegelberg, vermählt 10. Juli 1503. „und Ostern" 1545.

Hedwig
† 22. Februar 1502. Gemahl: Edo Wynken zu Jever, Wittwer Fremea's von Esens, vermählt 28. März 1496. † 21. April 1511.

Christoph
geb. 1498. † 2. Juni 1546.

Anna
geb. 1499. † 1536.

Marie
geb. 3. September 1500. † 20. Februar 1575.

Dorothee
geb. 1501. † 15.

JOHANN XII.
(XV.)
geb. 21. Juli 1500.
† 16. Jan. 1581.

Anna
geb. 14. Nov. 1501. † 18. Nov. 1575. Gemahl: Graf Enno II. von Ost-Friesland, geb. im August 1505, verm. 6. März 1530. † 24. Septbr. 1540.

Georg
geb. 1503. † 21. Januar 1551.

Christoph
geb. 1504. † als Propst zu St. Willehad u. St. Stephan zu Bremen 4. Aug. 1566.

ANTON I.
geb. 1505. † 22. Jan. 1573. Gem.: Sophie, Toehter Magnus I. v. Sachsen-Lauenburg, verm. 1. Jan. 1537. † 13. Mai 1571.

Catharine
geb. 8. August 1536. † 1. Februar 1598.
Gemahl: Albert v. Hoya, geb. 1536, verm. 1. Juni 1561. † 18. März 1563.

Anna
geb. 3. April 1539. † 25. August 1579.
Gemahl: Johann Günther I. von Schwarzburg-Sondershausen, geb. 20. December 1532, verm. 16. Febr. 1566. † 26. October 1586.

JOHANN XIII. (XVI.)
geb. 5. Sept. 1540, erbt Jever. † 12. Nov. 1603.
Gem.: Elisabeth, Toehter Günther XLI. von Schwarzburg, geb. 15. April 1541, verm. 29. Juli 1570. † 26. Decbr. 1612.

Christian (X.)
geb. 7. Novbr. 1963.
† als Domherr zu Cöln 6. Aug. 1570.

Clara
geb. Novbr. 1547.
† 30. Mai 1599.

ANTON II.
zu Delmenhorst
geb. 8. Septbr. 1550. † 25. Oct. 1619.
Gemahlin: Sibille Elisabeth v. Braunschweig, Toehter Heinrichs zu Hannoberg, geb. 4. Juli 1556, verm. 31. Aug. 1606. † 9. Juli 1630.

Toehter
geb. 13. Sept. 1577.
† bald nach der Geburt.

Johann
geb. Friedrich
† 3. Aug. 1580.

Anna
Sophia
geb. 8. Octbr. 1578.
† 11. Juni 1630.

Sophia
Elisabeth
geb. 8. Notif.
23. Decr. 1579.
† 3. Aug. 1630.

Marie
geb. 26. Juni 1581.

Catharine
geb. 20. Septbr. 1562. † 19. Febr. 1644. Gem.: August v. Sachsen-Lauenburg, Wittwer Elisabeths v. Holstein-Gottorp, geb. 17. Februar 1577, verm. 4. Juni 1633. † 18. Januar 1656.

ANTON GÜNTHER
geb. H. Milnse 1. Nov. 1653.
† 19. Juni 1667.
Gem.: Sophie Catharine, Toehter Alexanders v. Holstein-Sonderburg, geb. 28. Juni 1617, vermählt 31. Mai 1635. † 1686.

Magdalene
geb. 6. Oct. 1585. † 14. April 1657. Gemahl: Rudolph v. Anhalt-Zerbst, Wittwer (Dorothea) Hedwigs v. Braunschweig, geb. 29. Oct. 1576, vermählt 21. August 1613. † 30. August 1621.

Anton von Aldenburg zu Varel und Kniphausen
natürl. Sohn, geb. 1. Februar 1633. † 27. October 1686. (Von ihm in weiblicher Abstammung die Grafen Bentinck und Kniphausen.)

Catharine Elisabeth
geb. 1603, wurde zur Aebt. in Gandersheim gewählt 30. März 1626. † 11. Sept. 1649.

Anton Heinrich
geb. 8. Februar 1608.
† 1. Septbr. 1622.

Sibille Marie
geb. 18. Oct. 1608. † 14. Septbr. 1640 als Descmlaln zu Horsford.

Dorothee
geb. 13. December 1609. † als Canonissin zu Quedlinburg 5. März 1636.

Christian XI. (IX.)
geb. 26. September
† 23. Mai 1647.

Sophie Ursula
geb. 10. Dec. 1601.
† 5. Mai 1642.
Gemahl: Albert Friedrich v. Barby, geb. 28. Febr. 1597, verm. 17. März 1623. † 7. Decbr. 1641.

Anna
geb. 28. März 1605. † 12. December 1668.
Gem.: Johann Christian von Holstein-Sonderburg-Franshagen, geb. 26. April 1607, verm. 6. Nov. 1634. † 28. Juni 1653.

Clara
geb. 19. April 1606. † 19. Jan. 1647. Gem: August v. Holstein-Sonderburg-Beck, geb. 11. Novbr. 1612, verm. 15. Januar 1645. † 1675, nachdem er sich nach zweimal verheirathet hatte.

Sidonie
geb. 16. Juni 1611, Aebtissin zu Herford 18. Decbr. 1640 bis 16. Mai 1645. † 1650.
Gemahl: August v. Holstein-Sonderburg-Beck, Wittwer Clara's von Oldenburg, verm. Juni 1645. † als Gem. Marie Sibillens v. Nassau-Saarbrück.

Emilie
geb. 15. Juni 1614. † 4. Decembr 1670.
Gemahl: Ludwig Günther I. v. Schwarzburg-Rudolstadt, geb. 27. Juni 1581, vermählt 1638. † 4. November 1646.

Juliane
geb. 2. Juli, getauft 13. August 1615. † 16. Mai 1676.
Gem.: Manfred v. Würtemberg-Weiltingen, geb. 3. Juli 1636, ver mählt 31. October 1657. † 15. Mai 1692.

Digitized by Google

Christian (VIII.) von Dänemark I. † 1481. (laut vorstehender Tafel.)

Olav geb. 29. September 1450. † 1481.

Canut geb. 1451. † 1455.

Johann geb. 8. Juni 1455, war König von Schweden 25. November 1483 bis 1501, † 31. Februar 1513. Gemahlin: Christine, Tochter Ernsts von Sachsen, geb. 25. December 1461, vermählt 6. September 1478. † Mittwoch 18. December 1541.

Margarethe geb. 23. Juni 1457, † 1495. Gemahl: Jacob III. v. Schottland, geb. 1452, vermählt 10. Juli 1470. † 11. Juni 1488.

FRIEDRICH I. geb. 3. Septbr. 1471, wird Herzog von Schleswig-Holstein 10. Aug. 1490, nimmt die gebotene Krone an 29. Januar 1523 u. empfängt die Huldigung 26. März s. J. † Inomerting 10. April 1533. Gem: 1. Anna, Tochter Johann Albrechts von Brandenburg, geb. 27. Aug. 1487, verm. 16. Apr. 1502, † 3. Mai 1514. 2. Sophie, Tochter Bogislav X. von Pommern, geb. 1498, verm. 9. Octbr. 1518, † 13. Mai 1568.

Christian geb. 1426. † 21. October 1481.

Ernst und **Johann** † jung.

Elisabeth geb. 1482. † 2. Juni 1555. Gemahl: Joachim I. von Brandenburg, geb. 21. Febr. 1484, vermählt 10. April 1502. † 11. Juli 1535.

Franz geb. 15. Juli 1497. † 1. April 1511.

Johann geb. 31. Febr. 1518. † 2. Aug. 1532.

Max geb. 4. Juli 1519. † 1520.

Philipp geb. 4. Juli 1519. † 1549.

Dorothee geb. 10. November 1520. † 20. September 1580. Gem: Friedrich II. v. Pfalz, geb. 9. Decbr. 1482, vermählt 27. September 1535. † 26. Februar 1556.

Christine geb. 1521. † 16. December 1590. Gemahl: 1. Franz II. von Mailand, geb. 1492, vermählt 4. Mai 1534. † 24. October 1535. 2. Prinz Ludwig von Lothringen, geb. 22. August 1517, vermählt 10. Juli 1541. † 24. Juni 1575.

Prinz Sohn geb. 1523.

CHRISTIAN III. geb. 12. August 1503. † 1. Januar 1559. Gemahlin: Dorothee, Tochter Magnus I. von Sachsen-Lauenburg, geb. 9. Juli 1511, vermählt 1525. † 2. October 1571.

Dorothee geb. 1504. † 11. April 1571. Gemahl: Albert von Preussen, geb. 17. Mai 1490, vermählt 21. Juni 1526. † 20. März 1568 als Gemahl Anna Marienes v. Braunschweig-Calenberg.

Johann geb. 29. Juni 1517, soll 9. August 1541 zu Hadersleben, † 2. Octbr. 1580.

Elisabeth geb. 14. October 1524. † 14. October 1586. Gemahl: 1. Magnus v. Mecklenburg, geb. 4. Juli 1509, vermählt 26. August 1543. † 28. Januar 1550. 2. Ulrich von Mecklenburg, geb. 21. April 1529, vermählt 16. Februar 1556. † 14. März 1603 als Gemahl Anna's von Pommern.

Anna † 1535.

ADOLPH geb. 25. Januar 1526, zu Gütorp seit 9. August 1544. † 1. October 1586. Gemahlin: Christine, Tochter Philipp I. von Hessen, geb. 29. Juni 1543, vermählt 17. December 1566. † 13. Mai 1604. (s. *Tafel LVII.*)

Dorothee geb. 1528. † 11. November 1575. Gemahl: Christoph von Mecklenburg, geb. 20. Juni 1537, vermählt 27. Oct. 1572. † 4. März 1592 nämlich Elisabeths v. Schweden.

Friedrich geb. 13. April 1528, als Bischof zu Hildesheim postulirt 3. October 1552. Gemahl: Wilhelm v. Braunschweig-Lüneburg, geb. 4. Juli 1535, vermählt 12. October 1561. † 20. August 1592.

FRIEDRICH II. geb. 1. Juli 1534. † 4. April 1588. Gem: Sophia, Tochter Ulrichs v. Mecklenburg, geb. 4. September 1557, vermählt Sonntag 20. Juli 1572. † 3. October 1631.

Magnus geb. 85. Nov. 1532. † 1. Oct. 1583. Gem: Angot v. Sachsen, geb. 31. Juli 1526, verm. 7. October 1568. † 11. Febr. 1585 als Gemahl Agnes Hedwigs v. Anhalt.

Anna geb. Juli 1566. † 1582 und soll angeblich vermählt gewesen sein an Albert Iwanowitsch, Kanaler und Fürtarchan von Russland.

Marie † 1609.

Magnus geb. 14. August 1540, König von Livland seit 1570. † Montag Pfingsten 1583. Gem: Marie, Tochter Wladimirs v. Russland, geb. 1560, vermählt 12. April 1573. † 1607.

Elisabeth geb. Jan. 1580. † 1626.

JOHANN geb. 25. März 1545, trieb mit dem Bruder eine Theilung 27. Januar 1564, erhielt Norderburg, Norburg und Plön, und erhob einige Ansprüche auf 1582. † 1. Octobr. 1622. Gemahlin: 1. Elisabeth v. Braunschweig, Tochter Ernst II. zu Grubenhagen, vermählt 29. August 1568. † 12. Februar 1586. 2. Agnes Hedwig, Tochter Joachim Ernsts von Anhalt, Wittwe Augusts von Sachsen, geb. 12. März 1573, vermählt 14. Februar 1589. † 3. November 1616. (s. *Tafel LII.*)

Dorothee geb. 29. Juni 1546. † 25. Januar 1617. Gemahl: Wilhelm v. Braunschweig-Lüneburg, geb. 4. Juli 1535, vermählt 12. October 1561. † 20. August 1592.

Elisabeth geb. 25. Aug. 1573. † laut Münze 19. Juni 1626. Gem: Heinrich Julius v. Braunschweig, Wittwer Dorotheens von Sachsen, geb. 15. Oct. 1564, verm. 26. April 1585. † $^{30}/_{31}$. Juli 1613.

Anna geb. 12. October 1574. † 3. März 1619. Gem: Jacob I. v. Schottland und England, geb. 19. Juni 1566, vermählt 23. Nov. 1589. † 27. März St. verl. 1625.

CHRISTIAN IV. geb. 15. April 1577. † 28. Februar 1648. 1. Anna Catharine, Tochter Joachim Friedrichs von Brandenburg, geb. 26. Juni 1575, vermählt 27. November 1597. † 29. März 1612. 2. Christine, „Gräfin von Schleswig-Holstein", Tochter von Rittmeisteramt Ludwig Munk auf Rendtrup, geb. 6. Juli 1598, verm. 29. December 1615, separ. 1630. † 19. April 1658.

Ulrich geb. 30. December 1578, Administrator zu Schleswig seit 1607, zu Schwerin seit 12. Mai 1602. † 27. März 1624. Gemahlin: Anna Catharine Hahn, Tochter Heinrich II. zu Heinrichshagen, morg. vermählt, † als Gemahlin des Kaiserl. Hauptmanns Nicol. Hermann v. Nörnm.

Auguste geb. 8. April 1580. † 8. Febr. 1639. Gemahl: Johann Adolph von Holstein-Gottorp, geb. 27. Febr. 1575, vermählt 20. Aug. 1596. † 21. März 1616.

Hedwig geb. 5. Aug. 1581. † 26. Novbr. 1641. Gemahl: Christian II. geb. 29. Sept. 1578, geb. 22. Sept. 1603, verm. 29. Novbr. 1602.

Johann geb. 1583. † 1602.

Todter Prinz geb. 1589.

Friedrich geb. 15. Aug. 9. Septbr. 1599.

Christian geb. 10. April 1605. † 2. Juni 1647. Gem: Magdalene Sibylle, Tochter Johann Georg I. v. Sachsen, geb. 23. Dec. 1617, verm. 5. Octbr. 1634. † 6. Jan. 1668. als Gemahl Friedrich Wilhelm II. v. Sachsen-Altenburg.

Sophie geb. 7. Sept. 1606. † 24. Octbr. 1608.

Elisabeth geb. 16. März 1609.

FRIEDRICH III. geb. 18. März 1609, war Bischof zu Verden 5. Juni 1623 bis 27. Mai 1629, Erzbischof zu Bremen seit 29. März 1634, wieder Bischof zu Verden seit 24. Febr. 1635 bis Januar 1644, Königl. seit 1648. † 9. Febr. 1670. Gem: Sophie Amalia, Tochter Georgs v. Braunschweig-Lüneburg, geb. 21. März 1628, verm. 18. Oct. 1643. † 20. Febr. 1685.

Ulrich geb. 2. Febr. 1611, Administrator zu Schwerin seit 1624. † 12. August 1633.

CHRISTIAN V. geb. 15. April 1646. † 25. Aug. 1699. Gem: 1 Charlotte (Amalie), Tochter Wilhelm VI. von Hessen-Cassel, geb. 27. Apr. 1650, verm. p. p. 14. Mai, gem. 25. Juni 1662. † 27. März 1714. (s. *Tafel Tod.*)

Anna Sophie geb. 1. September 1647. † 1. Juli 1717. Gem: Johann Georg III. v. Sachsen, geb. 20. Juni 1647, vermählt 3. Febr. 1671. † 4. Sept. 1691.

Friederike Amalie geb. 11. April 1649. † 20. Oct. 1704. Gem: Christian Albert von Holstein-Gottorp, geb. 3. Febr. 1641, verm. 21. Juli 1667. † 27. Dec. 37. ref. 1694.

Wilhelmine Ernestine geb. 20. Juni 1650. † 22. April 1706. Gemahl: Carl Philipp v. Pfalz, geb. 31. März 1641, verm. 20. Sept. 1671. † $^{31}/_{12}$ Mai 1682.

Friedrich geb. 1651. † 14. März 1652.

Georg geb. 21. April 1653. † 28. October 1708. 2. Sept. Gemahlin: Anna Sophie, Tochter Friedrichs, geb. 6. Februar 1664, vermählt 28. Juli 1. August 1683. † 12. August 1714.

Ulrike Eleonore geb. 11. September 1656. † 26. Juli 1693. 2. Aug. Gemahl: Carl XI. von Schweden und Philippa zu Zweibrücken, geb. 24. November 20. ref. 1655, vermählt $^{20}/_{30}$ Mai 1680. † $^{29}/_{30}$. April 1693.

Dorothee Juliane † geb. 16. Nov. 1657. † 15. Mai 1658.

Ulrich Friedrich von Güldenlowe ad. Sohn, geb. 4. Juni 1626. † 12. April 1701. Gemahl: 1. Sophie Elisabeth Gräfin Limburg-Stirum, vermählt 30. Juni 1. Januar 1714. 2. Sophie Louise Gräfin von Schwerin, vermählt 12. August 1732.

Prinzessin geb. n. 4 $^{12}_{22}$. Juli 1665. † 1666.

Marie geb. 2. Juni 1665. † 8. Febr. 1687.

Anna Sophie geb. 12. Mai 1666. † 2. Febr. 1687.

Todter Prinz geb. 1. Novbr. 1667.

Wilhelm von Gloucester geb. 24. Juli 1689. † 30. August 1700.

Marie geb. Oct. † 14. Octbr. 1690.

Georg geb. 17. † 18. April 1692.

Prinzessin geb. n. 4 $^{12}_{22}$. April 1693.

Todte Prinzessin geb. 1693.

Anna geb. und † 28. Febr. 1696.

Todter Prinz geb. 1697.

Carl geb. und † 25. Sept. 1698.

Todter Prinz geb. 2. Febr. 1700.

Anmerkungen. 1. Von Johann v. Sonderburg († 1622) findet man keine sichere Angabe des Todestags. Falck, „Allem Gesch. Dänemarks Ubers. und durch Stammtafeln vermehrt", Walla, Schlesw.-Holstein. Gesch. B. II, p. 453* u. das Werk *Cort de vertyder let dette* II. V., p. 20* setzen D. Oct., die Supplemente zu Hübners genealog. Tabellen 3. November und Falck, neues staatsbürgerl. Magazin II, 1, p. 80* bringt 27. November 1622.

2. Ueber Johannsens Kinder vergl. auch Königsfeld „genealogische Tabelle over den oldenburgske Stamme", Schlegel, Gesch. d. Königr Dänemarks aus Oldenburg. Stamm", Outtingar „Gesch. d. dän. Hofes".

3. Ueber die Ehe Ehrichs, Admiralitätsrichters zu Schwerin († 1626), vergl. Lisch „Gesch. des Geschlechts Hahn III, p. 278 ff." und über Christian IV. zweite Ehe vergl. Wolfrath „Leben Eleonore Christinens v. Ulfeldt, Inglinchen Leben u. letzte Stunden ihrer Mutter Christine v. Munk etc., aus dem Dänischen übersetzt, p. 62 ff.")

4. Ueber Johann, Friedrich II. Sohn, vergl. Struve „acta litteraria ex. scer. cruln II, 346 ff."

Digitized by Google

Christian V. von Dänemark † 1699. (laut vorstehender Tafel.)

FRIEDRICH IV.
geb. 11/21 October 1671. † 12. October 1730.
Gem: 1. Louise, Tochter Gustav Adolphs von Mecklenburg-Güstrow, geb. 28. August 1667, vermählt 5. Dec. 1695, † 15. März 1721.
2. Anna, Sophie „Herzogin v. Schleswig", Tochter Gustav v. Revantlow, geb. 16. April 1693, vermählt 4. April 1721. † 7. Januar 1743.

Christian Wilhelm
geb. 21. Novbr. St. vet. 1672.
† 15. Jan. St. vet. 1673.

Christian geb. 25. März 1675. † 27. Juni 1695.

Sophie Hedwig geb. 28. Aug. 1677. † 13. März 1725.

Christiane Charlotte geb. 18. Januar 1679. † 14. August St. vet. 1699.

Carl geb. 26. Oct. 1680. † 6. Juli 1729.

Tolle Prinzessin geb. 17. Juli 1682.

Wilhelm geb. 21. Febr. 1687. † 23. Nov. 1705.

Christian von Gildenlöwe, natürlicher Sohn, geb. 10. December 1671. † 15. Juli 1703. (Von ihm stammen dem Dannebrogorden Sansac.)

Christian geb. 28. Juni 1697. † 1. October 1698.

CHRISTIAN VI.
geb. 30 November 16. Dezember / 10. November 1700, vermählt 7. August 1721. † 6. August 1746.
Gemahlin: Sophie Magdalene, Tochter Christian Heinrichs von Brandenburg-Culmbach, geb. 28. † 27. Mai 1770.

Friedrich Carl geb. 23. Oct. 1702. † 7. Januar 1702.

Georg geb. 6. Januar 1705. † 12. März 1704.

Charlotte Amalie geb. 6. October 1706. † 30. Octbr. 1782.

Christiane Amalie geb. 23. October 1725. † 7. Januar 1724.

Friedrich Christian geb. 1. Juni 1726. † 15. Mai 1727.

Carl geb. 16. Februar 1728. † 10. Decbr. 1729.

FRIEDRICH V.
geb. 31. März 1723. † 14. Januar 1766.
Gemahlin: 1. Louise, Tochter Georg II. v. Grossbritannien, geb. 7/18. December 1724, vermählt p. p. 18. Novbr., persönlich 11. Decbr. 1743. † 19. Decbr. 1751. 2. Juliane (Marie), Tochter Ferdinand Albert II. v. Braunschweig-Wolfenbüttel, geb. 4. Sept. 1729, vermählt p. p. 26. Juni, persönlich 8. Juli 1752. † 10. October 1796.

Louise geb. 19. Juni, † 20. Juni 1721.

Louise geb. 19. October 1726. † 8. August 1756.
Gemahl: Ernst Friedrich III. von Sachsen-Hildburghausen, geb. 10. Juni 1727, vermählt 1. October 1749. † 23. September 1780, und war wieder vermählt gewesen an 1. Christiane Sophie Charlotte von Brandenburg-Baireuth und 2. (Ernestine) Auguste von Sachsen-Weimar.

Christian geb. 7. Juli 1745. † 3. Juni 1747.

Sophie Magdalene geb. 3. Juli 1746. † 21. August 1813. Gemahl: Gustav III. v. Schweden, geb. 13/24. Januar 1746, vermählt p. p. 1. Octbr., persönlich 4. November 1766. † 29. März 1792.

Wilhelmine geb. 10. Juli 1747. † 14. Januar 1820. Gemahl: Wilhelm I. von Hessen-Cassel, geb. 3. August 1743, vermählt 1. Septbr. 1764. † 27. Febr. 1821.

CHRISTIAN VII.
geb. 29. Januar 1749. † 13. März 1808.
Gemahlin: (Caroline) Mathilde, Tochter Friedrich Ludwigs von Grossbritannien, geb. 22. Juli (N. sev. 11), vermählt 8. Novbr. 1766, geschieden 6. April 1772. † 10. Mai 1775.

Louise geb. 30. Januar 1750. † 15. Januar 1831. Gem: Carl v. Hessen-Cassel, geb. 19. Decbr. 1744, vermählt 30. Aug. 1766. † 17. Aug. 1836.

Friedrich geb. 11. Oct. 1753. † 2. Decbr. 1805. Gemahlin: Sophie, Schwester Friedrich Franz I. v. Mecklenburg-Schwerin, geb. 24. Aug. 1758, verm. p. p. 11. Oct., pers. 21. October 1774. † 29. Nov. 1794.

FRIEDRICH VI.
geb. 28. Januar 1768. † 3. Decembr. 1839.
Gemahlin: Marie, Tochter Carls von Hessen-Cassel, geb. 28. Oct. 1767, vermählt 31. Juli 1790. † 21. März 1852.

Louise
Gemahl: Friedrich Christian von Holstein-Sonderburg-Augustenburg, geb. 28. September 1765, vermählt 27. Mai 1786. † 14. Juni 1814.

Christian geb. 27. † 23. Sept. 1791.

Marie Louise geb. 19. Nov. 1792. † 12. Oct. 1792.

Caroline geb. 28. Oct. 1793. Gem.: Ferdinand v. Dänemark, geb. 1792, vermählt 1. August 1829. † 29. Juni 1865.

Louise geb. 21. Aug. † 7. Dec. 1795.

Christian geb. 1. Sept. 12. 1797.

Juliane Louise geb. 25. Febr. 1802.

Friederike Marie geb. 3. Juni, † 14. Juli 1805.

Wilhelmine Marie
geb. 17. Januar 1808. Gemahl: 1. Friedrich VII. v. Dänemark, geb. 1808, vermählt 1. Novbr. 1828, geschieden 6. Septbr. 1837. 2. Carl von Holstein-Sonderburg-Glücksburg, geb. 30. September 1813, vermählt 19. Mai 1838.

Prinzessin geb. und † 19. Septbr. 1781.

Prinzessin geb. und † 17. Februar 1783.

Juliane Maria geb. 2. Mai, † 28. Oct. 1784.

CHRISTIAN VIII.
geb. 18. September 1786.
† 20. Januar 1848.
Gemahlin: 1. Charlotte, Tochter Friedrich Franz I. von Mecklenburg-Schwerin, geb. 4. Dec. 1784, vermählt 21. Juni 1806, geschieden zu Ende d. J. 1809. † 13. Juli 1840.
2. Caroline, Tochter Friedrich Christians von Holstein-Sonderburg-Augustenburg, geb. 28. Juni 1796, vermählt 22. Mai 1815.

Juliane geb. 18. Febr. 1788. † 9. Mai 1850. Gemahl: Wilhelm v. Hessen-Philippsthal-Barchfeld, geb. 10. August 1786, vermählt 29. August 1812. † 20. Novbr. 1834.

Charlotte geb. 30. Oct. 1789. † 28. März 1864. Gem.: Wilhelm v. Hessen-Cassel (Carolinie), geb. 24. Dec. 1787, verm. 10. Nov. 1810. † 5. Sept. 1857.

Ferdinand geb. 22. Nov. 1792. † 29. Juni 1863. Gemahlin: Caroline, Tochter Friedrich VI. v. Dänemark, geb. 1793, vermählt 1. August 1829.

Louise
geb. 7. Septbr. 1817. Gemahl: Christian IX. von Dänemark, Prinz von Holstein-Sonderburg-Glücksburg, geb. 8. April 1818, Thronfolger laut Londoner Protocoll vom 8. Mai 1852, Prinz von Dänemark seit 31. Juli 1863 und König seit 1863; vermählt 26. Mai 1842.

Prinz geb. und † 9. April 1807.

FRIEDRICH VII.
geb. 6. October 1808. † 15. November 1863.
Gemahlin: 1. Wilhelmine, Tochter Friedrich VI. v. Dänemark, geb. 1808, vermählt 1. November 1828, geschieden 6. September 1837 (vergl. oben). 2. Caroline, Tochter Georgs v. Mecklenburg-Strelitz, geb. 10. Januar 1821, vermählt 16. Juni 1841, geschieden 30. September 1846. 3. Louise Rasmussen „Grüfin Danner", geb. 21. April 1814, vermählt 7. August 1850.

Friedrich geb. 3. Juni 1843. Gemahlin: Louise, Tochter Carl XV. von Schweden, geb. 31. Octbr. 1851, vermählt 28. Juli 1869.

Alexandra geb. 1. December 1844. Gemahl: Albert Eduard v. Wales, Prinz v. Grossbritannien, geb. 9. Novbr. 1841, vermählt 10. März 1863.

GEORG I. von Griechenland
geb. 24. December 1845
wird zum König von Griechenland 30. März erwählt, nimmt die Krone an 6. Juni und übernimmt die Regierung 31. October 1863.
Gemahlin: Olga von Russland, Tochter Constantins, geb. 22. August / 3. Septbr. 1851, vermählt 27/15 October 1867.

Dagmar (Maria Feodorowna)
geb. 26. November 1847.
Gemahl: Alexander von Russland, geb. 26. Februar / 10. März 1845, vermählt 28. October / 9. Novbr. 1866.

Thyra geb. 29. Septbr. 1853.

Waldemar geb. 27. October 1858.

Constantin geb. 21. Juli / 2. August 1868.

Georg „von Corfu" geb. 22/10. Juni 1869.

Digitized by Google

Johann von Sonderburg † 1622. (laut Tafel L.)

Dorothee geb. 9. October 1569. † 5. Juli 1593. Gemahl: Friedrich IV. v. Liegnitz, Wittwer Sidonie Mariens von Teschen, geb. 20. April 1552, vermählt 23. Sept./3. Oct. 1589. † 6. April 1596 als Gemahl Anna's von Würtemberg.

Marie geb. 22. Aug. 1575. † 6. Decbr. 1640 als Aebtissin von Itzehoe.

Anna geb. 17. Octbr. 1577. † 30. Jan. 1616. Gemahl: Bogislav XIII. von Pommern, Wittwer von Clara v. Braunschweig-Lüneburg, geb. 9. August 1544, vermählt 31. Mai *St. vet.* 1601. † 7. März 1606.

Sophie geb. 30. Mai 1579. † 3. Juni 1658. Gemahl: Philipp II. v. Pommern, geb. 28. Juli 1573, vermählt 10. März 1607. † 3. Februar 1618.

Elisabeth geb. 24. Septbr. 1580. † 21. December 1653. Gem: Bogislav XIV. von Pommern, geb. 31. März 1580, vermählt 19. Febr. 1615. † 10/20. März 1637.

Margarethe geb. 24. Febr. 1583. † 10. Apr. 1638. Gemahl: Johann II. von Nassau-Siegen, Wittwer Magdalenens v. Waldeck Wildungen, geb. 7. Juni 1561, verm. 27. Aug. 1603. † 27. Septbr. 1623.

Eleonore geb. 4. April 1590. † 13. April 1669.

Anna Sabine geb. 7. März 1593. † 18. Juli 1659. Gemahl: Julius Friedrich v. Würtemberg zu Juliusburg, geb. 3. Juni 1588, vermählt 1. Januar 1618. † 25. April 1635.

Dorothee Sibille geb. 13. Juli, † 21. August 1597.

Dorothee Marie geb. 18. Juli 1599. † 27. Mai 1600.

Agnes Magdalene geb. 17. November 1602. † 17. Mai 1607.

Eleonore Sophie geb. 24. Febr. 1603. † 5. Jan. 1675. Gemahl: Christian II. v. Anhalt-Bernburg, geb. 11. Aug. 1599, vermählt 27. Febr. 1625. † 22. September 1656.

CHRISTIAN v. Arröe geb. 10/20. October 1570. † 4. Juni 1633.

Ernst geb. 17. Jan. 1572. † 26. Octbr. 1596.

August geb. 26. Juli 1574. † 26. Octbr. 1596.

Johann Adolph v. Norburg geb. 17. September 1576. † 21. Februar 1624.

Albert geb. 16. April 1585. † 20. April *St. vet.* 1613.

Johann Georg geb. 9. Febr. 1594. † 25. Januar 1613.

Bernhard geb. 12. April † 26. April 1601.

ALEXANDER von Sonderburg geb. 20. Jan. 1573. † 13. März 1627. Gem: Dorothee, Tochter Johann Günther I. von Schwarzburg-Sondershausen, geb. 23. Aug. 1579, vermählt 26. Nov. 1604. † 5. Juli 1639. (s. *folgende Tafel.*)

FRIEDRICH von Norburg (seit 1624) geb. 26. November 1581. † 22. Juli 1658. Gemahlin: 1. Juliane, Tochter Franz II. v. Sachsen-Lauenburg, geb. 25. December 1589, vermählt 2. August 1627. † 8. Dec. 1630. 2. Eleonore, Tochter Rudolphs v. Anhalt-Zerbst, geb. 1608, vermählt 5. Febr. 1632. † 2. Nov. 1681.

PHILIPP von Glücksburg geb. 15. März 1584. † 27. Septbr. 1663. Gemahlin: Sophie Hedwig, Tochter Franz II. v. Sachsen-Lauenburg, geb. 24. Mai 1601, vermählt 23. Mai 1624. † 1. Februar 1660.

JOACHIM ERNST I. von Plön geb. 19/29. Aug. 1595. † 5. Octbr. 1671. Gem: Dorothee Auguste, Tochter Johann Adolphs v. Holstein-Gottorp, geb. 1602, verm. 12. Mai 1633. † 31. März 1682. (s. *Tafel LIII.*)

Johann Bogislav geb. 30. Sept. 1629. † 9/19. Dec. 1679.

Elisabeth Juliane geb. 24. Mai 1634. † 4. Febr. 1704. Gem: Anton Ulrich v. Braunschweig zu Wolfenbüttel, geb. 4. Octbr. 1633, vermählt 17. Aug. 1656. † 27. März 1714.

Dorothee Hedwig geb. 18. April 1636, war Aebtissin v. Gandersheim 1665—1678. † 23. Septbr. 1692. Gemahl: Christoph von Rantzau Hohenfeld und Schmool, Wittwer Salome's v. Rantzau zu Knop, geb. 1625, vermählt 1678. † 1696.

Christian August geb. 30. April 1639. † 1687.

Louise Amöne geb. 15. Jan. 1642. † 4. Juni 1685. Gemahl: Johann Friedrich v. Hohenlohe-Neuenstein zu Oehringen, geb. 31. Juli 1617, vermählt 28. Aug. 1665. † 17. October 1702.

RUDOLPH FRIEDRICH geb. 27. Sept. 1645. † 14. Nov. 1688. Gem: Bibiane, Tochter Sigmund Seifrieds von Promnitz, Wwe. Zdenko Howera's von der Leipa, geb. 8. August 1649, vermählt im Juni 1680. † 19. August 1685.

Carl geb. 18. April 1681. † 7. April 1682.

Bibiane Amalie geb. 5. April 1682. † 13. Februar 1683.

Elisabeth (Sophie Marie) geb. 2. September 1683. † 3. April 1767. Gemahl: 1. Adolph August von Holstein-Sonderburg zu Plön, geb. 1680, vermählt 8. Oct. 1701. † 20. Juni 1704. 2. August Wilhelm von Braunschweig-Wolfenbüttel, Wittwer von *a.* Christiane Sophie von Braunschweig, *b.* Sophie Amaliens von Holstein-Gottorp, geb. 8. März 1662, vermählt 12. September 1710. † 23. März 1731.

Ernst Leopold geb. 12. August 1685. † 7. August 1722.

Johann geb. 13/23. Juli 1625. † 4. Dec. 1640.

Franz Philipp geb. 20. August 1626. † 3. August 1651.

Carl Albert geb. 11. Septbr. 1629. † 26. Nov. 1631.

Adolph geb. 21. Oct. 1631. † 29. Jan./1. Febr. 1658.

Magdalene Sibille geb. 27. Februar 1639. † 21. März 1640.

Hedwig geb. 21. März 1640. † 31. Jan. 1671.

Anna Sabine geb. 10. Octbr. 1641. † 20. Juli 1642.

Anna geb. 4/14. Januar 1643. † 24. Febr. 1644.

Ein Kind (todt ?) geb. Novbr. 1649.

CHRISTIAN geb. 19. Juni 1627. † 17. Nov. 1698. Gem: 1. Sibille Ursula, Tochter Augusts von Braunschweig-Wolfenbüttel, geb. 8. Dec. 1629, vermählt 13. Sept. 1663. † 12. Dec. 1671. 2. Agnes Hedwig, Tochter Joachim Ernst I. von Holstein-Sonderburg-Plön, geb. 1640, verm. 10. Mai 1672. † 20. Nov. 1698.

Marie Elisabeth geb. 26. Juli 1628. † 27. Mai 1664. Gemahl: Georg Albert v. Brandenburg-Culmbach, geb. 10. März 1619, vermählt 30. Novbr. 1651. † 27. Sept. 1666 als Gemahl Sophie Mariens von Solms-Baruth.

Sophie Hedwig geb. 7. Oct. 1630. † 27. Sept. *St. vet.* 1652. Gemahl: Moritz v. Sachsen-Zeitz, geb. 28. März 1619, vermählt 19. November 1650. † 4. Decbr. 1681, nachdem er 2. Dorothee Marie von Sachsen-Weimar, und 2. Sophie Elisabeth von Holstein-Sonderburg-Wiesenburg geheirathet.

Auguste geb. 27. Juni 1633. † 26. Mai 1701. Gemahl: Ernst Günther v. Holstein-Sonderburg-Augustenburg, geb. 1609, vermählt 15. Juni 1651. † 18. Jenner 1689.

Christiane geb. 22. Septbr. 1634. † 20. Mai 1701. Gemahl: Christian I. v. Sachsen-Merseburg, geb. 27. Oct. 1615, verm. 19. Novbr. 1650. † 18. Oct. 1691.

Dorothee geb. 28. Sept. 1636. † 6. August 1689. Gem: 1. Christian (Ludwig) von Braunschweig-Lüneburg, geb. 25. Febr. 1622, vermählt 9. Oct. 1653. † 15. März 1665. 2. Friedrich Wilhelm von Brandenburg, Wittwer Louisens v. Nassau-Oranien, geb. 6. Febr. 1620, vermählt 13. Juni 1668. † 29. April 1688.

Friedrich August geb. 4. Juni, † 14. August 1664.

Todter Prinz geb. 20. Sept. 1666.

Sophie Amalie geb. 26. Febr., † 17. Apr. 1668.

Prinzessin geb. und † 10. Decbr. 1671.

PHILIPP ERNST geb. 5. Mai 1672. † 12. November 1729. Gemahlin: 1. Christiane, Tochter Christians von Sachsen-Eisenberg, geb. 4. März 1679, vermählt 15. Februar 1699. † 24. Mai 1722. 2. Catharine Christine, Tochter Detlev Sigfrieds von Ahlefeld, verwittwete Generalin Johnston, geb. 14. Novbr. 1687, vermählt 2. Septbr. 1722. † 8. Mai 1726. 3. Marie Charlotte, Tochter Friedrich Wilhelms von Holstein-Sonderburg-Augustenburg, geb. 1697, vermählt 17. Oct. 1726. † 30. April 1760.

Sophie Auguste geb. 22. Oct. 1674. † 10. Jan. 1713.

Charlotte Johanne geb. 13/23. Juni 1676. † 12. Nov. 1676.

Christian geb. 9. Februar 1678. † 12. April 1679.

Joachim Adolph geb. 21. Juni 1679. † 17. Febr. 1681.

Christian August geb. 16. April 1681. † 3. Aug. 1714.

Friedrich Wilhelm geb. 20. Juli 1682. † 19. Dec. 1685.

Christiane Ernestine geb. 8. Novbr. 1699. † 1750.

FRIEDRICH geb. 1. April 1701. † 10. Nov. 1766. Gemahlin: Auguste, Tochter Simon Heinrich Adolphs von Lippe-Detmold, geb. 26. März 1725, vermählt 29. Juni 1745. † 5. August 1777.

Christian Philipp geb. 20. Juli 1702. † 16. Febr. 1703.

Carl Ernst geb. 14. Juli 1706. † 12. Sept. 1761. Gemahlin: Anna Charlotte, Tochter Christoph Ludwigs v. Lippe-Detmold, geb. 7. April 1724, vermählt 13. Juni 1749. † 13. April 1796.

Louise Sophie Friederike geb. 18. Febr. 1709, wurde Aebtissin zu Walloe in Dänemark 8. Aug. 1748. † im Mai 1782.

Charlotte Amalie geb. 9. Septbr. 1710. † 1777.

Sophie Dorothee geb. 21. Octbr. 1714. † 11. Aug. 1736.

Christian Ernst geb. 18. Decbr. 1724. † 19. März 1726.

Prinz todt geb. Mai 1726.

Sophie (Magdalene) geb. 22. März 1746. † 21. März 1810 als Aebtissin von Walloe.

FRIEDRICH HEINRICH WILHELM geb. 15. März 1747. † 13. März 1779. Gemahlin: Caroline, Tochter Wilhelm Heinrichs von Nassau Saarbrück, geb. 31. December 1751, vermählt 9. August 1769. † 12. April 1821 als Wittwe Friedrichs v. Braunschweig-Bevern.

Louise (Charlotte) geb. 5. März 1749. † 30. März 1812. Gem: Carl (Georg Lebrecht) v. Anhalt-Cöthen, geb. 15. August 1730, vermählt 25. Juli 1763. † 17. October 1789.

Juliane (Wilhelmine) geb. 30. April 1754. † 13. September 1823. Gemahl: Ludwig v. Bentheim-Steinfurt, geb. 1. October 1756, vermählt 17. Juli 1776. † 20. August 1817.

Simon Ludwig geb. 21. Juni 1756. † 2. Septbr. 1760.

Anmerkungen. 1. David Reutzius in seiner Leichenpredigt auf die Herzogin Anna von Pommern nennt abweichend von der allgemeinen Angabe als Geburtstag 7. Octbr. 1577, und als Todestag setzen Joh. Hübner's Tabellen, sowie deren Supplementa 19. Febr. 1616, während pommersche Geschichtschreiber obiges Datum angeben.

2. Das Datum der Vermählung von Prinzessin Eleonore Sophie mit Christian II. von Anhalt-Bernburg ist entlehnt aus Beckmann's „Historie des Fürstenthums Anhalt", und weicht von den gewöhnlichen Angaben (24. Februar 1625) ab.

3. Paul Jovius (vergl. *Diplomataria et scriptores historiae Germanicae etc. opera et studio Schöttgenii et Kreysigii* P. 1.) in seiner schwarzburgischen Chronik nennt als Todestag Alexanders von Sonderburg 13. Mai (*ipso die Pentecostes*) 1627.

Digitized by Google

Alexander von Sonderburg † 1627. (laut vorstehender Tafel.)

Georg Friedrich geb. 18. Dezember 1621. † 25. August 1676.

Adolph geb. 2. Februar 1623. † 1. Februar 1624.

Anna Elisabeth geb. 5. Februar 1625. † 19. Februar 1626.

Wilhelm Anton geb. und † 2. April 1626.

Sophie Catharine geb. 29. Juni 1627. † 1696. Gemahl: Anton Günther von Oldenburg, geb. 1583, vermählt 31. Mai 1655. † 10. Juni 1667.

Eleonore Sabine geb. und † 27. Februar 1619.

JOHANN CHRISTIAN von Sonderburg geb. 26. April 1607. † 28. Juni 1653. Gemahlin: Anna, Tochter Anton II. von Oldenburg, geb. 1605, vermählt 4. Novbr. 1634. † 12. Decbr. 1668.

ALEXANDER HEINRICH (Stifter der katholischen Linie) geb. 12. September 1608. † 5. September 1667. Gemahlin: Dorothea Marie, Tochter des Hofpredigers Hoshusius zu Sonderburg, vermählt 1643.

ERNST GÜNTHER v. Augustenburg geb. 14. Octbr. 1609. † 18. Januar 1689. Gemahlin: Auguste, Tochter Philippus v. Holstein-Sonderburg-Glücksburg, geb. 1633, vrm. 15. Juni 1651, † 26. Mai 1701. (s. folgende Tafel.)

AUGUST von Beck geb. 11. Nov. 1613. † 1675. Gemahlin: 1. Clara, Tochter Anton II. von Oldenburg, geb. 1606, vermählt 15. Jan. 1645. † 19. Jan. 1647. 2. Sidonie, Tochter Anton II. von Oldenburg, geb. 1611, vermählt 2. Juni 1649. † 1650. 3. Marie Sibille, Tochter Wilhelm Ludwigs von Nassau-Saarbrück, geb. 6. Octbr. 1628, vermählt 13. April 1655. † 9. April 1699. (s. Tafel LV.)

PHILIPP LUDWIG von Wiesenburg geb. 31/21 Oct. 1620. † 10. März 1685. Gemahlin: 1. Catharine, Tochter Christians von Waldeck-Wildungen, Wittwe Simon Ludwigs von Lippe-Detmold, geb. 1614, vermählt 15. Novbr. 1643. † 24. Novbr. 1649. 2. Anna Margaretha, Tochter Friedrich v. Hessen-Homburg, geb. 31. Aug. 1629, vermählt 10. April 1650. † 3. Aug. 1686. 3. Magdalene Christine, Tochter Heinrich I. von Reuss-Obergreiz, geb. 3. Aug. 1652, vermählt 26. Juli 1688. † 18. December 1697.

Dorothee Margaretha geb. 8. März 1645. † ...1650.

Ferdinand Leopold geb. 24. Septbr. 1647. † im Aug. 1709 als Domherr zu Bremen und Bischof zu Lübeck.

Auguste Sibille geb. 6. Jan. 1649. † 3. April 1672. Gemahl: Ernst von Gottorp in Schleswig. † 4. April 1675.

Marie Sibille geb. 31/21 April 1650. † 1714. Gemahl: 1. Ferdinand Ortavian von Wrbna. † 1695. 2. Carl Anton von Gianmiani Haldeschin u. Drubosken-wiz, Witwer Prinz's von Croyhe und Carollinen von Hochberg-Fürstland, geb. 1654, vermählt 1714. † 1742, nachdem er Marie Antonie von Rassenstein und zuletzt Marie Friederike, Tochter Friedrichs v. Hessen-Darmstadt, geheirathet hatte.

ALEXANDER Rudolph geb. 23. August 1651. † ..... 1727 als Domherr zu Breslau und Cruzlitz.

Georg Christian geb. 31. Dec. 1653. † 19. Aug. 1691.

Marie Josephe geb. 15. Dec. geb. und † 1656.

Leopold geb. 1657. † 1658.

Marie Eleonore geb. 10. Oct. 1659. † 18. Septbr. 1671. Gemahl: Ferdinand Zallina von Salm-Neuburg, geb. 1656, vermählt 16. . . † 5. August 1697.

Dorothee Auguste geb. 12. Septbr. 1636. † 28/18. Septbr. 1682. Gemahl: Georg III. von Hessen-Darmstadt, geb. 29. Sept. 1632, vermählt 5. März 1661. † 19. Juli 1676 als Gemahl Alexandrine Jaliatens von Leiningen-Heidesheim.

Elisabeth geb. 23. Juni 1638. † 7. Juni 1679. Gem.: Johann Ernst (II.) von Sachsen-Weimar, geb. 11. Sept. 1627, verm. 14. Aug. 1656. † 15/25. Mai 1683.

Johann Friedrich geb. 26. December 1639. † 19. Februar 1649.

CHRISTIAN ADOLPH I. zu Franzhagen geb. 3. Juni 1641, verkauft 1667 Sonderburg. † 11. Jan. 1702. Gemahlin: Eleonore Charlotte, Tochter Franz Heinrichs von Sachsen-Lauenburg, Erbin von Franzhagen, geb. 8. Aug. 1646, vermählt 1. Novbr. 1675. † 9. Februar 1709.

Leopold Christian geb. 25. August 1678. † 11. Juli 1707.

Prinz geb. und † 14. December 1679.

LUDWIG CARL geb. 4. Juni 1681. † 11. October 1708. Gemahlin: (Anna Barbara) Dorothee, Tochter Barthold Dietrichs v. Winterfeldt zu Tützen, vermählt 20. December 1705. † 1739.

Johann Franz geb. 20. Juli 1686. † 22. Jan. 1687.

Eleonore Charlotte Christine geb. 15. November 1703. † 9. Februar 1708.

Christian Adolph II. geb. 16. Septbr. 1708. † 3. April 1709.

CARL LUDWIG geb. 9. April 1654. † 1690.

Christine geb. im October 1656. † 2. Februar 1686.

Wilhelm Christian geb. 15. Januar 1661. † 25. Februar 1711.

Magdalene Sophie geb. 30. Mai 1664. † 25. November 1720.

Johanne Magdalene Louise geb. 24. Juni 1666. † 9. August 1732.

Dorothee Elisabeth geb. 1645. † 8. Januar 1725. Gemahl: 1. Georg Ludwig v. Sinzendorf, Wittwer von Anna Regina Jörger, geb. 12. Juni 1616, vermählt 29. November 1661. † Imst Urkunde 14. December 1681. 2. Ludwig von Rabutin, geb. 1641, vermählt 13. März 1682. † Imst Urkunde 29. November 1716.

FRIEDRICH geb. 2. Februar 1652. † 5. October 1708. Gemahlin: Charlotte, Tochter Christians von Schleusen zu Wohlau, geb. 2. December 1657, verm. 13. Juli 1672. † 24. December 1707.

Sophie Elisabeth geb. 4. Mai 1653. † 19. August 1694. Gemahl: Moritz von Sachsen-Zeitz, Wittwer von d. Sophie Hedwig von Holstein-Sonderburg-Glücksburg, geb. 1619, vermählt 14. Juli 1676. † 4. December 1681.

Eleonore Margarethe geb. 28. Mai 1655. † 16. August 1708. Gem.: Jacob Moritz v. Liechtenstein, Wittwer von Johanne Beatrix von Liechtenstein, geb. 25. Juli 1641, vermählt 1674. † 31. April 1709 als Gemahl Marie Elisabethe von Liechtenstein.

Anna Friederike Philippine geb. 4. Juli 1665. † 25. Februar 1724. Gemahl: Friedrich Heinrich von Sachsen-Zeitz, Wittwer Sophie Angelica's von Württemberg-Bernstadt, geb. 21. Juli 1668, vermählt 27. Februar 1702. † 18. December 1715.

LEOPOLD geb. 12. Januar 1674. † 4. März 1744. Gemahlin: Marie Elisabeth, Tochter Johann Adam Andreas' von Liechtenstein, Wittwe von Jacob Moritz v. Liechtenstein, geb. 6. Mai 1683, vermählt 6. März 1712. † 8. Mai 1744.

Marie Leopoldine geb. 11. April 1666. † 18. Mai 1709. Gemahl: Friedrich Wilhelm v. Hohenzollern-Hechingen, geb. 26. September 1663, vermählt 22. Juni 1687, † 11. November 1735 als Gemahl Maximiliancen von Lützau, „Grüne v. Hohenzollern".

Therese Maria Anna geb. 19. Decbr. 1713. † 14. Juli 1745. Gem.: Johann Aloys I. von Oettingen-Spielberg, geb. 18. Januar 1702, verm. 23. Mai 1735. † 16. Februar 1760.

Marie Eleonore Charlotte geb. 18. Februar 1715. † im März 1760. Gem.: Joseph Maria von Gonzaiala, geb. 20. März 1699, vermählt 26. April 1721. † 16. August 1746.

Marie Gabriele Fulleltas geb. 22. October 1716. † 13. Juni 1798. Gemahl: Carl Friedrich von Fürstenberg-Möskirch, geb. 9. August 1714, vermählt 23. Mai 1735. † 7. Septbr. 1744.

(Marie Charlotte) Antonie geb. 18. Febr. 1718. † 6. Juni 1765. Gemahl: Carl (Thomas) von Löwenstein-Wertheim, geb. 7. März 1711, vermählt 25. Juli 1736. † 6. Juni 1780 als Gemahl Marie Josephens, Freiin von Stippitin.

Hedwig (Marie Antonie) geb. 17. Januar 1724. † 26. März 1735.

Digitized by Google

Ernst Günther von Augustenburg † 1689. (laut vorstehender Tafel.)

FRIEDRICH geb. 16. Dec. 1635. † 2. August 1692. ∞ Ilsen: Anna Christine Dorcuser, verm. am 1670.

Sophie Amalie geb. 25. Aug. 1684. † 7. Dec. 1655.

Philipp Ernst geb. 21. Oct. 1655. † 9. Sept. 1677.

Sophie Augusta geb. 2 Febr. 1657. † 20. Juli 1657.

Louise Charlotte geb. 13. April 1658. † 2. Mai 1740. Gemahl: Friedrich Ludwig von Holstein-Sundorburg Bork, geb. 1653, vermählt 1. Januar 1685, † 7. März 1708.

Ernestine Justine geb. 30. Juli 1659. † 18. Oct. 1662.

ERNST AUGUST geb. 3. Oct. 1660. † 11. März 1731. Gemahlin: Marie Thurese, Tochter Otto Heinrichs v. Velbrück zu Gaesth, vermählt 1695.

Dorothee Louise geb. 11. Oct. 1663, wurde Aebtissin v. Herzhorn 29. April 1686. † 21. April 1721.

Todtes Kind geb. 18. Dec. 1665.

Friedrich Wilhelm geb. 18. November 1666. † 3. Juni 1714. Gemahlin: Sophie Amalie, Tochter Friedrich 1. von Altdefeldt zu Langeland und Rixhagen, geb. 12. Juni 1675, vermählt 27. November 1694. † 21. December 1741.

CHRISTIAN AUGUST geb. 4. August 1696. † 20. Januar 1754. Gemahlin: Louise, Tochter Christian Günthers von Dannenskjold-Samsöe, geb. 2 October 1699, vermählt 18. Mai 1720. † 2. December 1744.

Marie Charlotte geb. 5. September 1697. † 20. April 1760. Gemahl: Philipp Ernst v. Holstein-Sonderburg-Glücksburg, Wittwer von 1. Christiane v. Sachsen-Eisenburg, u. 2. Caiharina Christine v. Ahlefeldt, geb. 1673, vermählt 17. Oct. 1726. † 12. November 1729.

Sophie Louise geb. 21. März 1699. † 16. October 1765.

Auguste Amalie geb. und † .....

FRIEDRICH CHRISTIAN geb. 6. April 1721. † 13. November 1794. Gemahlin: Charlotte (Amalie Wilhelmine), Tochter Friedrich Carls von Holstein-Sonderburg zu Plön, geb. 1744, vermählt 26. Mai 1762. † 11. Octbr. 1770.

Emil August geb. 3. August 1722. † 6. Decbr. 1786.

Sophie Charlotte geb. 31. Mai 1725. † 7. October 1758.

Christiane Ulrika geb. 15. März 1727. † 23. Decbr. 1794.

Christian August geb. 9. Juli 1798, wird unter dem Namen Carl August 28. August 1809 Kronprinz von Schweden u. † 28. Mai 1810.

Sophie Magdalene geb. 23. Mai 1731. † 2. Juli 1799.

Charlotte Amalie geb. 21. Jan. 1736. † 22. März 1815.

Todter (†) Prinz geb. 21. Jan. 1736.

Louise Gemahl: 14. Febr. 1763. † 27. Jan. 1764.

Louise geb. 17. Febr. 1764. † 17. Juli 1815.

FRIEDRICH CHRISTIAN geb. 28. Sept. 1765. † 11. Juni 1814. Gemahlin: Louise, Tochl. Christian VII. v. Dänemark, geb. 1771, vermählt 27. Mai 1796. † 13. Januar 1843.

Emil geb. 8. März 1767. † 14. Juni 1841. Gemahlin: Sophie, Tochter des ehemaligen Staatsministers Jürgen Erich von Scheel, geboren 26. December 1778, vermählt 20. September 1801. † 18. November 1826.

Carl Wilhelm geb. 4. Octbr. 1770. † 22. Februar 1771.

Friedrich (August Emil) geb. 3. Februar 1802. † 31. Januar 1853.

Charlotte geb. 24. Jan. 1803.

Pauline geb. 3. Febr. 1804.

Erich geb. 14. März 1805. † 15. Juli 1849.

August (Constantin Alexander) geb. 14. März 1805. † im April 1867.

Julius Alexander geb. 7. Juli, † 6. Aug. 1807.

Prinz todt geboren im Frühjahre 1808.

Waldemar geb. 13. Octbr. 1810.

Prinzessin todt geboren 6. Januar 1812.

Amalie geb. 9. Januar 1812.

Sophie geb. 26. Januar 1815. † 11. April 1861.

Caroline geb. 28. Juni 1796. Gemahl: Christian VIII. von Dänemark, geschieden Gemahl Charlottens von Mecklenburg-Schwerin, geboren 1786, vermählt 22. Mai 1815. † 20. Jan. 1848.

CHRISTIAN zu Primkenau geb. 15. Juli 1798. † 11. März 1869. Gemahlin: Louise Sophie, Tochter Christian Conrads von Dannenskjold-Samsöe, geb. 22. September 1796, vermählt 19. Septbr. 1820. † 11. März 1867.

Friedrich geb. 25. August 1800, „Fürst von Noer durch k. k. Patent vom 6. October 1864". † 2. Juli 1865. Gemahlin: 1. Henriette, Gräfin Dannenskjold-Samsöe, geb. 6. Mai 1806, vermählt 17. September 1829. † 16. September 1856.
2. Marie Esther, Tochter Davids Lee, geb. 3. October 1818, vermählt 3. November 1861.

Friedrich geb. 16. Novbr. 1830.

Christian geb. 13. Dec. 1832. † 3. Februar 1863.

Louise geb. 29. Juli 1836. † 25. September 1866. Gemahl: Michael Handjéri, Fürst des Ka. bospodars der Moldau, Alexander II., vermählt 21. October 1865.

Marie geb. 9. August 1828. † 3. Februar 1850.

Alexander geb. 20. Juli 1821. † 3. Mai 1852.

Louise (Augusta) geb. 28. Aug. 1824. † 30 mai 1898

Amalie geb. 15. Jan. 1826.

Wilhelmine geb. 24. März 1828. † 1. Juli 1849.

Friedrich geb. 6. Juli 1829. Gemahlin: Adelheid, Tochter Ernst's v. Hohenlohe-Langenburg, geb. 20. Juli 1835, vermählt 11. September 1856.

Christian geb. 22. Januar 1831. Gemahlin: Helene, Tochter Victoria's von Gross-Britannien, geb. 25. Mai 1846, vermählt 5. Juli 1866.

Heinrich geb. 2. August 1833.

Friedrich geb. 3. August 1857. † 29. October 1858.

Auguste geb. 22. October 1858.

Caroline (Mathilde) geb. 25. Januar 1860.

Gerhard geb. 20. Januar 1862. † 13. April 1862.

Ernst Günther geb. 11. August 1863.

Louise geb. 8. April 1866.

Christian geb. 11. April 1867.

Albert geb. 26. Febr. 1869.

Prinzessin geb. 2. Mai 1870. Victoria

Anmerkungen. 1. Ueber Ahlefeldt vergl. Müller, histor.-geneal. Diplom. Nachr. über das Geschl. A."

2. Die genealogischen Handbücher setzen die Vermählung Christian Augusts zu Augustenburg auf 21. Juli 1720.

Digitized by Google

August von Holstein zu Beck † 1675. (laut Tafel LIII.)

Sophie Louise geb. 1650. † 6. Dec. 1714. Gemahl: Friedrich von der Lippe-Bracke, geb. 30. Juli 1638, verm. 3. April 1674, † 13. Jan. 1684.

AUGUST geb. 1652. † 26. Sept. 1699. Gem: Hedwig Louise, Tochter Philippe v. der Lippe zu Alverdissen, geb. 6. Mai 1650, vermählt 1676, † . . . . 1721.

Friedrich Ludwig geb. 6. April 1653. † 7. März 1728. Gemahlin: Louise Charlotte, Tochter Ernst Günthers von Holstein-Sonderburg-Augustenburg, geb. 1656, vermählt 1. Januar 1685. † 2. Mai 1740.

Dorothee Amalie geb. 1656. † 9. Novbr. 1729. Gemahl: Philipp Ernst von der Lippe zu Alverdissen, geb. 30. December 1650, vermählt 24. December 1676, † 27. Novbr. 1723.

Louise Clara geb. 1662. † im Septbr. 1729.

Sophie Eleonore geb. 18. Febr. 1663. † 1721.

Max Wilhelm geb. 1664. † 1m Febr. 1692.

Anton Günther geb. 10. Mai 1666. † 1. Sept. 1754.

Ernst Casimir geb. 1668. † 5. März 1695. Gemahlin: Marie Christine, Tochter Wolfgang Ehrenreichs von Prösing, vermählt 1692, † wohl bald nach 21. März 1696.

Dorothee Henriette geb. 17. Decbr. 1673. † 1735...

FRIEDRICH WILHELM I. geb. 2. Mai 1672. † 26. Juni 1718. Gemahlin: Marie Antonie Josephe, Tochter Anton Emanuel Isnards von Sanfrée, geb. 8. December 1682, vermählt 8. Febr. 1708, † 18. Febr. 1762.

Dorothee geb. 24. Novbr. 1685. † 1686. Gemahl: Georg Friedrich von Brandenburg-Culmbach und Baireuth, geb. 19. Juni 1660, vermählt 17. April 1709, geschieden 2. December 1716. † 17. Mai 1735.

Sophie Charlotte geb. $\frac{5}{15}$ Aug. 1685. † 8. Octbr. 1693.

Amalie Augusta geb. $\frac{25}{15}$ Sept. 1691. † 11. Aug. 1693.

Friederike Charlotte geb. 7. Januar 1695. † 8. Januar 1695.

Louise Albertine geb. 27. April 1696. † 10. Jan. 1772. Gemahl: Albert Sigmund von Sesenguh + Stackelawsky, vermählt 6. Mai 1721, † 16. Sept. 1760.

Sophie Henriette geb. 16. December 1698. † 19. Januar 1765. Gemahl: Albert Christoph von Dohna-Schlobitten, Wittwer v. 1. Amalie Elisabeth von Lippe - Detmold, und 2. Friederike Wilhelmine von Solms-Braunfels, geb. 22. Sept. 1698, vermählt 19. August 1736, † 3. Mai 1752.

Charlotte geb. 15. März 1700, wird Pröpstin zu Quedlinburg 1745, † 19. Juli 1765.

FRIEDRICH WILHELM II. geb. 1. Juli 1707. † 11. November 1749. Gem: 1. Elenore, Tochter des Wojwoden Wladislav von Lesa zu Marienburg, verwittwete Czartoriska.

2. Ursula Anna, Tochter Christoph I. von Dohna-Schlobitten, geb. 31. Decbr. 1700, vermählt 3. Dec. 1721, † 17. März 1761.

Friedrich Ludwig geb. 25. Aug. 1688. † 5. Nov. 1688.

CARL LUDWIG geb. 18. September 1690. † 22. September 1774. Gemahlin: Anna Orzelska, natürl. Tochter Friedrich August I. von Sachsen, geb. 23. Nov. 1707, vermählt 19. August 1720, geschieden 1733. † 27. September 1760.

Carl Friedrich geb. 5. Januar 1733. † im Februar 1772.

Philipp Wilhelm geb. 10. Juni 1695. † im Nov. 1709.

PETER AUGUST geb. 7. Decbr. 1696. † 22. März 1775. Gemahlin: 1. Sophie Henriette, Tochter Philippe von Hessen-Philippsthal, geb. 6. April 1693, vermählt 5. Septbr. 1722, † 8. Mai 1758. 2. Natalie, Tochter des russischen Admirals Nicolaus Golowin, geb. 4. Septbr. 1724, vermählt 15. März 1742, † 3. Januar 1767.

Sophie Charlotte geb. 31. December 1722. † 7. August 1763. Gemahl: 1. Alexander Emil von Dohna zu Schlobitten, geb. 17. Juli 1704, vermählt 5. Januar 1738, † 30. September 1745. 2. Georg Ludwig von Holstein-Gottorp, geb. 1719, vermählt 1. Januar 1750. † 7. September 1763.

Friedrich geb. 4. Novbr. 1723. † 6. Mai 1757.

Louise geb. 4. Juni 1711. † 9. Sept. 1742.

Prinzessin geb. 8. Juni 1714. † 30. Nov. 1715.

Eugen geb. 20. Jan. 1714. † 9. Mai 1717.

Charlotte Agrippina geb. 1. Jan. 1715. † im April 1716.

Marianna Leopoldine geb. 2. August 1717. † 1750. Gemahl: Emanuel de Sousa y Calhariz, verm. 1735, † im Januar 1750.

Amalie geb. 4. Januar 1719. † 26. October 1774. Gemahl: Manuel Tellez da Silva zu Tarouca, geb. 1699, vermählt 27. Sept. 1740, † 9. März 1771. (Aus dieser Ehe stammt die gräfliche Familie Silva-Tarouca.)

Peter geb. 1. Febr. 1723. † 3. Jan. 1754.

Catharina geb. 23. Febr. 1726. † 30. Dec. 1811. Gemahl: Iwan Barskynski, vermählt 8. Januar 1767.

(Carl) Anton August geb. 10. August 1727. † 12. September 1750. Gemahlin: Friederike, Tochter Albert Christophs von Dohna-Leistenau, aus dem Hause Schlobitten, geb. 2. Juli 1728, vermählt 30. Mai 1754, † 21. April 1796 als Gemahlin Friedrich Detlevs von Moltke zu Walsle, Candorf etc.

FRIEDRICH (CARL LUDWIG) geb. 20. August 1757. † 25. März 1816. Gemahlin: Friederike, Tochter des preußischen Kriegsministers Leopold von Schlobeen, geb. 28. Februar 1762, vermählt 9. März 1786, † 17. December 1807.

Friederike geb. 13. December 1780. † 19. Januar 1862. Gemahl: (Gottlob) Samuel von Richthofen auf Nieder-Gutschdorf, geb. 6. Januar 1769, vermählt 23. Februar 1800, † 25. Februar 1808. (Aus dieser Ehe stammt die gräfliche Familie v. R.)

Louise geb. 28. Septbr. 1782. † 18. November 1803. Gemahl: Ferdinand von Anhalt-Cöthen, geb. 25. Juni 1769, vermählt 20. August 1803, † 23. August 1830 als Gemahl Julians von Braudenburg.

WILHELM geb. 4. Januar 1785, wird Herzog v. Glücksburg 6. Juli 1825, † 11. Februar 1831. Gemahlin: Louise, Tochter Carls v. Hessen-Cassel, geb. 28. September 1789, vermählt 26. Januar 1810, † 13. März 1867.

Marie geb. 23. October 1810. † 11. Mai 1863. Gem: 1. Friedrich Ernst Ferdinand von Lasperg, geb. 1. Dec. 1795, verm. 19. Mai 1827, † 9. Mai 1843. 2. Peter Alfred v. Hohenthal zu Knöpfirsch und Belgershain, Wittwer Louisens, Prinzessin Biron v. Curland, geb. 5. Dec. 1805, verm. 3. Oct. 1846, † 16. Novbr. 1860.

Friederike geb. 9. Oct. 1811. Gemahl: Alexander v. Anhalt-Bernburg, geb. 2. März 1805, verm. 1860, verm. 30. October 1854, † 19. Aug. 1863.

CARL geb. 20. Sept. 1813. Gemahlin: Wilhelmine, Tochter Friedrich VI. von Dänemark, geschieden. Dieselbe nahm Friedrich VII. von Dänemark, geb. 1808, vermählt 10. Mai 1858.

Friedrich geb. 23. Octbr. 1814. Gemahlin: Adelheid, Tochter Georgs von Lippe-Schaumburg, geb. 9. März 1821, vermählt 16. Oct. 1841, geschieden 17. März 1848, wieder eingegangen 7. Mai 1856.

Wilhelm geb. 10. April 1816.

Christian geb. 8. April 1818, wird zum dänischen Kronerben erklärt 1852, und zum Prinzen von Dänemark ernannt 1854. (Ueber ihn u. seine Familie *vergl. Tafel LI.*)

Louise geb. 18. Nov. 1820, wird Antoinette zu Rumohr 3. Aug. 1850.

Julius geb. 14. Oct. 1824.

Johann geb. 5. Dec. 1825.

Nicolaus geb. 22. Dec. 1828. † 18. Aug. 1846.

Augustie geb. 27. Februar 1844.

Friedrich geb. 12. October 1855.

Louise geb. 6. Januar 1858.

Marie geb. 31. August 1860.

Albert geb. 15. März 1863.

Anmerkungen. 1. Die zweite Vermählung Friedrich Wilhelm (II.) setzen die genealog. Handbücher des 18. Jahrhunderts auf 5. November 1721, und nur die Supplementa zu Zedlers Universal-Lexicon auf den 5. December a. a.

2. Im königl. Hauptstaatsarchive zu Dresden findet man „als geschichtene Notiz", Friedrich Ludwig zu Beck ist 8. März 1728 geboren, doch hat der Vorfasser obiger Tabellen die Urkunde, welcher die Notiz möglicherweise entstammt, nicht auffinden vermocht.

Digitized by Google

Joachim Ernst von Holstein zu Plön † 1671. (laut Tafel LII.)

JOHANN ADOLPH geb. 8. April 1634. † 2. Juli 1704. Gemahlin: Dorothea (Sophie), Tochter Rudolphs v. Braunschweig-Wolfenbüttel, geb. 17. Januar 1653, vermählt $^{30}/_{31}$. April 1673. † 21. März 1722.

Ernestine geb. 10. Octbr. 1636. † 18. März 1696.

Joachim Ernst II. v. Holstein-Ploen geb. 5. October 1637. † 4. Juni 1705. Gemahlin: Isabelle Franziska Margaretha, Tochter Ferdinand Philipps von Westerloo und Witwe von Max von Merode, Erbin von Westerloo und Petersham, vermählt 21. Januar 1677. † 15. Januar 1701.

Bernhard zu Sandgaard auf Arroe geb. 31. Januar 1639. † $^{7}/_{17}$. Jan. 1676.

Agnes Hedwig geb. 29. September 1640. † 20. Novbr. 1698. Gemahl: Christian von Holstein-Sonderburg zu Glücksburg, Wittwer Nibille Ursula's von Braunschweig, geb. 1627, vermählt 10. Mai 1672. † 17. November 1698.

Carl Heinrich geb. 26. März 1644. † 11. Juli 1655.

Sophie Eleonore geb. 30. Juli 1644. † 23. Januar 1689. Gemahl: Wolfgang Julius von Hohenlohe-Neuenstein, geb. $^{9}/_{19}$. August 1622, verm. $^{23}/_{24}$. August 1666. † 26. December 1698, nachdem er Franziska Barbara von Welz geheirathet.

August von Norburg geb. 9. Mai 1635. † 17. September 1699. Gemahlin: Elisabeth Charlotte, Tochter Friedrichs v. Anhalt-Harzgerode, Wittwe Wilhelm Ludwigs von Anhalt-Cöthen, geb. 11. Febr. 1647, vermählt 6. October 1666. † 20. Januar 1723.

Prinz geb. 1682. † Februar 1682.

JOHANN ERNST FERDINAND geb. 4. December 1684 *Stehe unten*, orbt 1686 1722. † 21. Mai 1729. Gemahlin: Marie Elisabeth Philippine Josepha, Tochter des Claudius Franz von Merode zu Frelon, vermählt 1703, geschieden 1712. † 24. November 1735.

Ein Sohn † laut Notification vom 1. März 1717.

Adolph August geb. 29. März 1680. † 29. Juni 1704. Gemahlin: Elisabeth (Sophie Marie), Tochter Rudolph Friedrichs von Holstein-Sonderburg zu Norburg, geb. 1683, vermählt 8. Octbr. 1701. † 3. April 1707 als Wittwe August Wilhelms von Braunschweig-Wolfenbüttel.

Joachim Ernst geb. 31. August 1681. † 27. December 1682.

Johann Ulrich (vergl. K. G. Seigfeld) geb. und † 26. März 1684.

Auguste Elisabeth geb. 6. März 1686. † 24. Januar 1803.

Christian Carl geb. 29. April 1690. † laut Notification 27. October 1704.

Dorothee Sophie geb. 4. Octbr. 1692. † 29. April 1765. Gemahl: Adolph Friedrich III. von Mecklenburg-Strelitz, geb. 7. Juni 1686, vermählt 16. April 1708. † 11. December 1752.

JOACHIM FRIEDRICH geb. 9. Mai 1668, orbt Plön † 25. Januar 1722. Gemahlin: 1. Magdalene Juliane, Tochter Johann Carls von Pfalz-Zweibrück-Birkenfeld-Gelnhausen, geb. 21. Februar 1686, vermählt 26. November 1704. † 5. November 1720. 2. Juliane Louise, Tochter Christian Eberhards von Ostfriesland, geb. 15. Juni 1698, vermählt 17. Februar 1721. † 6. Februar 1740.

Auguste Elisabeth geb. 23. Mai 1669. † 19. April 1740 als Canonissin zu Herford.

Charlotte Sophie geb. 6. April 1672. † 30. April 1720.

Christian Carl zu Sachsgaard auf Arroe geb. 30. August 1674. † 29. April 1706. Gemahlin: Dorothee Christine, Tochter Johann Franz's von Aichelberg, geb. 23. Januar 1674, vermählt 30. Februar 1702. † 22. Juni 1762.

Dorothee Johanne geb. $^{10}/_{20}$. December 1676. † 29. November 1727. Gemahl: Wilhelm von Nassau-Dillenburg, geb. 28. August 1676, vermählt 1699. † 21. September 1724.

Leopold August geb. 11. August 1702. † 4. November 1706.

Charlotte Amalie Ernestine geb. 20. März 1703. † jung.

Wilhelmine Auguste geb. 17. November 1704. † 16. März 1740. Gemahl: Conrad Detlev von Rerentlow zu Sandberg und Trellebarg, geb. 23. Juli 1704, vermählt 20. September 1724. † 24. Juli 1750.

FRIEDRICH CARL v. Carlstein geb. 4. August 1706, wird 1722 Herzog von Norburg und tritt an 1729 an Dänemark gegen 1750 ab. † 18. Februar 1761. Gemahlin: Christiane Irmgard, Tochter Detlev Christians und Schwester Conrad Detlevs von Rerentlow, geb. 2. Mai 1711, vermählt 18. Juli 1736. † 6. October 1779.

Charlotte Amalie geb. 1. März 1709, wurde Canonissin zu Gandersheim 24. August 1728. † 1786.

Elisabeth Juliane geb. 3. März 1711. † 1. April 1715.

Dorothee Auguste Friederike geb. 18. November 1712, wurde Canonissin zu Gandersheim 24. August 1729. † 1765.

Christiane Louise geb. 27. November 1713. † 5. Mai 1776. Gemahlin: 1. Albert Ludwig Friedrich v. Hohenlohe-Neuenstein zu Weickersheim, geb. 24. März 1716, vermählt 18. August 1735. † 9. Juli 1744. 2. Ludwig Friedrich von Sachsen-Hildburghausen, geb. 11. September 1710, vermählt 4. Mai 1745. † 10. Juni 1750.

Prinzessin geb. und † 28. Mai 1722.

Sophie Christiane Louise geb. 5. November 1732, wird als Dechantin zu Quedlinburg introducirt 2. März 1765. † 18. März 1857.

Friederike (Sophie Charlotte) geb. 17. November 1736. † 4. Januar 1769. Gem.: Georg Ludwig II. von Erbach-Schönberg, geb. 27. Januar 1723, vermählt 12. September 1764. † 11. Februar 1777.

Christian Carl geb. 2. November 1738. † 27. Februar 1740.

Todte Tochter geb. im März 1741.

Charlotte (Amalie Wilhelmine) geb. 23. April 1744. † 11. October 1770. Gem.: Friedrich Christian von Holstein-Sonderburg-Augustenburg, geb. 1721, vermählt 26. Mai 1762. † 13. November 1794.

Louise (Albertine) geb. 21. Juli 1748. † 2. März 1765. Gemahl: Friedrich Albrecht von Anhalt-Bernburg, geb. 15. August 1735, vermählt 4. Juni 1763. † 9. April 1796.

Anmerkung. Beckmann in seiner Historie des Fürstenthums Anhalt setzt die Vermählung Augusts zu Norburg auf $^{30}/_{31}$. October 1666.

Digitized by Google

Adolph von Holstein-Gottorp † 1586. (laut Tafel L.)

Sophie
geb. Mittwoch 1. Juni 1569.
† 14. November 1634.
Gemahl:
Johann V. von Mecklenburg, geb. 7. März 1558, vermählt 17. Februar 1588. † 12. März 1592.

Christine
geb. 12. April 1573. † 8. December 1625.
Gemahl: Carl IX. von Schweden, Wittwer (Anna) Mariens v. Pfalz, geb. 4. October 1550, vermählt 27. August 1592. † 30. October 1611.

Elisabeth
geb. 11. März 1574.
† 12. Januar 1587.

Anna
geb. 27. Februar 1575. † 16/26. April 1610.
Gemahl: Enno III. von Ostfriesland, Wittwer Walpurgis von Rietberg, geb. 20. September 1563, vermählt 25. Juni 1590. † 19. Aug. 1625.

Agnes
geb. 20. September 1576.
† 1627.

FRIEDRICH II.
geb. 21. April 1568.
† 15. Juni 1587.

PHILIPP
geb. 19. August 1570.
† Sonntag 14. Octbr. 1590.

JOHANN ADOLPH
geb. 27. Februar 1575, wird Erzbischof von Bremen 12. Juli 1595 und als Bischof von Lübeck postul. 16. September 1586, resign. zu Bremen 30. Aug. 1596 und zu Lübeck 30. October 1607. † 31. März 1616.
Gemahlin: Auguste, Tochter Friedrich II. von Dänemark, geb. 1580, vermählt 30. August 1596. † 5. Februar 1639.

Christian
geb. 28. Juni 1576.
† 27. April 1577.

Johann Friedrich
geb. 31. August 1579, wurde Erzbischof von Bremen 31. October 1596, Bischof von Lübeck 23. December 1607 und zu Verden im November 1631. † 3. September 1634.

Elisabeth
geb. 19. October 1599. † 25. November 1627.
Gemahl:
August von Sachsen-Lauenburg, geb. 17. Febr. 1577, vermählt 3. März 1601. † 18. Januar 1656 als Wittwer Catharina's von Oldenburg.

Dorothee Auguste
geb. 12. April 1602. † 31. März 1682.
Gemahl:
Joachim Ernst I. v. Holstein-Sonderburg-Plön, geb. 1595, vermählt 12. Mai 1633. † 5. October 1671.

Hedwig
geb. 13. December 1602. † 22/12. März 1657.
Gemahl:
August von Pfalz-Sulzbach, geb. 2. Octbr. 1583, vermählt 7. Juli 1620. † 14. August 1632.

Anna
geb. 1603.
† 9/19. Februar 1605.
† 20. März 1623.

FRIEDRICH III.
geb. 22. December 1597. † 10. Aug. 1659.
Gemahlin: Marie Elisabeth, Tochter Johann Georg I. von Sachsen, geb. 22. November 1610, vermählt 21. Februar 1630. † 24. Juni 1684.

Adolph
geb.
† 9. September 1631.
11. September 1600.

Johann
geb. 18. März 1606, Bischof zu Lübeck seit 7. November 1634. † 21. Februar 1655.
Gemahlin: Juliana Feliciina, Tochter Julius Friedrichs von Württemberg zu Juliusburg, geb. 19. December 1619, vermählt 7. Mai 1640. † 3. Januar 1661.

Christian
geb.
† bald nach der Taufe.
1. December 1609.

(Christiane) Auguste (Sabine)
geb. 4. Juni 1642. † 26. Mai 1650.

Julius Adolph Friedrich
geb. 2. October 1643.
† 3. Januar 1644.

Johann Julius Friedrich
geb. 17. Februar 1646.
† 29. Mai 1647.

Johann August
geb. 3. August 1647.
† 29. Januar 1686.

Sophie Auguste
geb. 5. December 1630. † 13. December 1680.
Gemahl: Johann von Anhalt-Zerbst, geb. 24. März 1621, vermählt 16. September 1640. † 4. Juli 1667.

Magdalene Sibille
geb. 16/26. November 1631. † 27. September 1718.
Gem.: Gustav Adolph v. Mecklenburg-Güstrow, geb. 26. Febr. 1633, vermählt 28. December 1654. † 26. October 1695. † 5. November

Marie Elisabeth
geb. 6. Juni 1634. † 17. Juni 1665.
Gemahl: Ludwig VI. von Hessen-Darmstadt, geb. 25. Januar 1630, verm. 30. Nov. 1650 und Heimführung war 3. März 1651. † 24. April 1678 als Gemahl Elisabeth Dorothoeas von Sachsen-Gotha.

Hedwig Eleonore
geb. 23. October 1636. † 24. Nov. 1715.
Gemahl: Carl X. von Schweden, geb. 8. Novbr. 1622, vermählt 24. October 1654. † 13/23. Februar 1660.

Anna Dorothee
geb. 13. Febr. 1640.
† 15/25. Mai 1713.

Christine Sabine
geb. 11. Juli 1643.
† 9/19. März 1644.

Elisabeth Sophie
geb. 24. August 1643.
† 16. Novbr. 1017.

Auguste Marie
geb. 6. Februar 1649. † 25. April 1728.
Gemahl: Friedrich VII. v. Baden - Durlach, geb. 23. Septbr. 1647, vermählt 15. Mai 1670. † 28. Juni 1709.

Johann Adolph
geb.
† 19. November 1625.
29. September 1622.

Friedrich
geb. 17. Juli 1625.
† 9/19. November 1634.

Adolph August
geb.
† 29. November 1627.
1. September 1626.

Johann Georg
geb. 8. October 1624, wird Bischof von Lübeck im Febr. 1655.
† 25. December 1655.

CHRISTIAN ALBERT
geb. 3. Februar 1641, Bischof zu Lübeck seit December 1655, resign. 26. Juni 1666. † 27. Decbr. 1694 88. ter.
Gemahlin: Friederike Amalie, Tochter Friedrich III. von Dänemark, geb. 1649, vermählt 24. October 1667. † 30. October 1704.

Gustav Ulrich
geb. 16. März.
† 23. October 1642.

August Friedrich
geb. 6. Mai 1646, Administr. des Bisthof zu Lübeck 4. Juli 1666, † laut Notification 7/17. October 1705.
Gemahlin: Christine, Tochter Augusts von Sachsen - Weissenfels, geb. 23. August 1656, vermählt 24. Januar 1676. † 27. April 1698.

Adolph
geb. 24. August 1647.
†
27. Decbr. 1648.

Sophie Amalie
geb. 19. Jan. 1670. † 27. Febr. 1710.
Gemahl: August Wilhelm von Braunschweig-Wolfenbüttel, Wittwer von Christiane Sophie von Braunschweig, geb. 8. März 1662, vermählt 1. Juli 1695. † 23. März 1731 als tiesmahl Elisabeth (Sophie Marien) von Holstein - Sonderburg-Norburg.

FRIEDRICH IV.
geb. 18. October 1671. † 19. Juli 1702.
Gemahlin: Hedwig Sophie, Tochter Carl XI. von Schweden, geb. 26. Juni 1681, vermählt 9/19. Juni 1698. † 11/22. Decbr. 1708.
(s. folgende Tafel.)

CHRISTIAN (AUGUST)
geb. 11. Januar 1673, Bischof zu Lübeck seit 26. April 1705. † laut Notification vom 21. April 1726.
Gemahlin: Albertine (Friederike), Tochter Friedrich VII. von Baden-Durlach, geb. 3. Juli 1682, vermählt 3. September 1704. † 22. December 1735.
(s. Tafel LIX.)

Marie Elisabeth
geb. 21. März 1678, wurde als Aebtissin zu Quedlinburg erwählt 6. November 1706, aber nicht bestätigt, doch 25. September 1720 wieder gewählt und confirmirt durch den Kaiser 15. December 1710. † 17. Juli 1755.

Anmerkung. Ueber die Wahl der Aebtissin Marie Elisabeth von Quedlinburg vergl. Lünig, Reichsarchiv part. special. VII (vergl. Th. XI, p. 308).

Digitized by Google

RUSSISCHE LINIE.

Friedrich IV. von Holstein-Gottorp † 1702. (laut vorstehender Tafel.)

CARL FRIEDRICH

geb. $^{10}/_{20}$. April 1700. † 18. Juni 1739. Gemahlin: Anna, Tochter Peter I. von Russland, geb. $^{27.\ Febr.}_{8.\ März}$ 1706, vermählt $^{21.\ Mai}_{1.\ Juni}$ 1725. † 15. Mai 1728.

PETER I.

geb. $^{10}/_{21}$. Februar 1728, wird russischer Thronfolger 18. November 1742 und als Peter III. Kaiser von Russland $^{5.\ Januar\ 1762}_{25.\ Dec.\ 1761}$, wird entthront $^{28.\ Juni}_{9.\ Juli}$ † $^{29.\ Juni}_{9.\ Juli}$ 1762. Gemahlin: Catharina II. Alexiewna (Sophie Auguste Friederike), Tochter Christian Augusts v. Anhalt-Zerbst, geb. $^{21.\ April}_{2.\ Mai}$ 1729, verm. $^{21.\ August}_{1.\ Septbr.}$ 1745, wird Kaiserin $^{28.\ Juni}_{9.\ Juli}$ 1762. † $^{6}/_{17}$. November 1796.

PAUL I.

geb. $^{20.\ Septbr.}_{1.\ October}$ 1754. † in der Nacht vom $^{11-12.}_{23-24.}$ März 1801.

Gemahlin: 1. Natalie Alexiewna (Wilhelmine), Tochter Ludwig IX. von Hessen-Darmstadt, geb. $^{11}/_{22}$. Juni 1755, vermählt $^{29.\ Septbr.}_{10.\ October}$ 1773. † $^{15}/_{26}$. April 1776. 2. Marie Feodorowna (Sophie), Tochter Friedrich II. von Würtemberg, geb. $^{14}/_{25}$. October 1759, vermählt $^{26.\ Septbr.}_{7.\ October}$ 1776. † $^{24.\ October}_{5.\ Novbr.}$ 1828.

Todtes Kind geb. im April 1776.	Alexandra geb. $^{29.\ Juli}_{9.\ Aug.}$ 1783. † 16. März 1801. Gemahl: Joseph von Deodorevich, geb. 3. März 1776, vermählt $^{30}/_{18}$. October 1796. † 13. Januar 1847, nachdem er 2. Hermine von Anhalt-Bernburg-Schaumburg, und 3. Marie v. Würtemberg geheirathet hatte.	Helene geb. $^{13}/_{24}$. December 1784. † 24. September 1803. Gemahl: Friedrich (Ludwig) von Mecklenburg-Schwerin, geb. 13. Juni 1778, vermählt $^{31}/_{19}$. October 1799. † 29. November 1819, nachdem er 2. Caroline v. Sachsen-Weimar, und 3. Auguste v. Hessen-Homburg geheirathet hatte.	Marie geb. $^{3}/_{14}$. Februar 1786. † 23. Juni 1859. Gemahl: Carl Friedrich v. Sachsen-Weimar, geb. 2. Februar 1783, vermählt $^{22.\ Juli}_{3.\ Aug.}$ 1804. † 8. Juli 1853.	Catharina geb. $^{9}/_{21}$. Mai 1788. † 9. Januar 1819. Gemahl: 1. (Peter Friedrich) Georg von Oldenburg, geb. 1784, vermählt $^{23.\ Juli}_{4.\ Aug.}$ 1809. † 27. December 1812. 2. Wilhelm I. von Würtemberg, geschied. Gemahl Charlotte Augustens v. Baiern, geb. 21. September 1791, vermählt 24. Januar 1816. † 25. Juni 1864 als Gemahl Paulinens von Würtemberg.	Olga geb. $^{11}/_{23}$. Juli 1792. † $^{27.\ Januar}_{8.\ Febr.}$ 1795.	Anna geb. $^{9}/_{21}$. Januar 1795. † 1. März 1865. Gemahl: Wilhelm II. von d. Niederlanden, geb. 6. December 1792, vermählt $^{21}/_{9}$. Februar 1816. † 17. März 1849.

ALEXANDER I.

geb. $^{12}/_{23}$. December 1777. † $^{19.\ November}_{1.\ December}$ 1825.

Gemahlin: Elisabeth Alexiewna (Louise), Tochter Carl (Ludwigs) von Baden, geb. $^{24.\ Januar}_{4.\ Febr.}$ 1779, vermählt $^{28.\ Septbr.}_{9.\ October}$ 1793. † $^{16.\ Mai}_{28.\ April}$ 1826.

Marie geb. $^{14}/_{26}$. Mai 1799. † 27. Juli 1800 *Stbyl. ref.*	Elisabeth geb. $^{5}/_{16}$. November 1806. † $^{30.\ April}_{12.\ Mai}$ 1808.

Constantin

geb. $^{27.\ April}_{9.\ Mai}$ 1779. † $^{16.}_{28.}$ Juni 1831. Gemahlin 1. Anne Feodorowna (Juliane), Tochter von Franz von Sachsen-Saalfeld, geb. $^{9}/_{21}$. September 1781, vermählt $^{26.}_{14.}$ Februar 1796, geschieden $^{29.\ März}_{10.\ April}$ 1820. † 15. August 1860. 2. Johanne, Tochter Antons von Grudne-Grudzinski, „Fürstin von Lowicz", geb. 29. September 1799, vermählt 24. Mai 1820. † 29. November 1831.	Michael geb. $^{8}/_{20}$. Januar 1798. † $^{18.\ Februar}_{2.\ März}$ 1849. Gemahlin: Helene Pawlowna (Charlotte), Tochter Paul von Würtemberg, geb. $^{28.\ Dec.\ 1806}_{9.\ Jan.\ 1807}$. † $^{9}/_{21}$. Februar 1845.	NICOLAUS I. geb. 25. Juni 1796. † $^{18.\ Februar}_{2.\ März}$ 1855. S. unt. Gemahlin: Alexandre Feodorowna (Charlotte), Tochter Friedrich Wilhelm III. von Preussen, geb. $^{13}/_{25}$. Juli 1798, vermählt $^{1}/_{13}$. Juli 1817. † $^{20.\ October}_{1.\ Novbr.}$ 1860.

Marie geb. $^{23.\ Febr.}_{9.\ März}$ 1825. † $^{9}/_{21}$. November 1846.	Elisabeth geb. $^{14}/_{26}$. Mai 1826. † $^{30}/_{18}$. Januar 1845. Gemahl: Adolph von Nassau, geb. 24. Juli 1817, vermählt $^{29}/_{17}$. Januar 1841, hat nach ihrem Tode Adelheid von Anhalt-Dessau geheirathet.	Catharina geb. $^{10}/_{22}$. August 1827. Gem.: Georg von Mecklenburg-Strelitz, geb. 11. Januar 1824, vermählt $^{6}/_{18}$. Februar 1851.	Alexandra geb. $^{30}/_{18}$. Januar 1825. † $^{25}/_{13}$. März 1844.	Anna geb. $^{17}/_{29}$. October 1829. † $^{30}/_{18}$. März 1876.

ALEXANDER II. geb. $^{17}/_{29}$. April 1818. Gemahlin: Marie Alexandrowna (Marie), Tochter Ludwig II. von Hessen-Darmstadt, geb. $^{8.\ Aug.}_{20.\ Juli}$ 1824, verm. $^{16}/_{28}$. April 1841.	Marie geb. $^{8}/_{20}$. August 1825. Gemahl: 1. Max von Leuchtenberg, geb. 2. October 1817, vermählt $^{21.\ Juli}_{2.\ Aug.}$ 1839. † $^{20.\ Octbr.}_{1.\ Novbr.}$ 1852. 2. Gregor Alexandrowitsch, Graf Strogonow, geb. 18. Juni 1826, vermählt $^{6}/_{18}$. Novbr. 1856.	Prinzessin geb. 22. Juli 1829.	Olga geb. $^{30.\ August}_{11.\ Septbr.}$ 1822. Gemahl: Carl von Würtemberg, geb. 6. März 1823, vermählt $^{7}/_{19}$. Juli 1846.	Prinzessin geb. 1833.	Alexandra geb. $^{30}/_{18}$. Juni 1825. † $^{20.\ Juli}_{1.\ Aug.}$ 1844. Gemahl: Friedrich (Wilhelm) von Hessen-Cassel, geb. 20. November 1820, vermählt $^{25.}_{13.}$ Januar 1844, starb Gemahl Anna's von Preussen.	Constantin geb. $^{9}/_{21}$. September 1827. Gemahlin: Alexandra, Tochter Josephs von Sachsen-Altenburg, geb. $^{26.\ Juni}_{8.\ Juli}$ 1830, vermählt $^{30.\ August}_{11.\ Septbr.}$ 1848.	Todtgeb. Prinzessin $^{27.\ Juli}_{8.\ Aug.}$ 1835. geb. 5. October 1849.	Nicolaus geb. $^{27.\ Juli}_{8.\ Aug.}$ 1831. Gemahlin: Alexandra Petrowna, Tochter Peters von Oldenburg, geb. 21. Mai $^{1838}_{9.\ Juni\ 1838}$, vermählt $^{25.\ Januar}_{6.\ Februar}$ 1856.	Michael geb. $^{25.\ October}_{6.\ Novbr.}$ 1832. Gemahlin: Olga Feodorowna (Cäcilie), Tochter Leopolds v. Baden, geb. 8. Septbr. 1839, verm. $^{22.\ August}_{3.\ Septbr.}$ 1857.

Nicolaus geb. $^{7}/_{19}$. Febr. 1850.	Olga geb. $^{22.\ August}_{3.\ Septbr.}$ 1851. Gem.: Georg v. Griechenland, geb. 1845, verm. $^{27/15.}$ Oct. 1867.	Vera geb. $^{4}/_{16}$. Febr. 1854.	Constantin geb. $^{10}/_{22}$. August 1858.	Dmitri geb. $^{1.\ Juni}_{20.\ Mai}$ 1860.	Wjatscheslaw geb. $^{7}/_{19}$. Juli 1862.	Nicolaus geb. $^{6}/_{18}$. Novbr. 1856.	Peter geb. $^{9}/_{21}$. Jan. 1864.

	Nicolaus geb. $^{18}/_{30}$. April 1859.	Anastasie geb. $^{18}/_{30}$. Juli 1860.	Michael geb. $^{4}/_{16}$. October 1861.	Georg geb. $^{9}/_{21}$. August 1863.	Alexander geb. $^{3}/_{15}$. April 1866.	Sergius $^{23.\ Septbr.}_{5.\ October}$ 1869.

Alexandra geb. $^{30}/_{18}$. Aug. 1825. † $^{30}/_{18}$. Juni 1849.	Nicolaus geb. $^{26}/_{14}$. Septbr. 1845. † $^{9}/_{21}$. April 1865.	Alexander geb. $^{26.\ Februar}_{10.\ März}$ 1845. Gem.: Marie Feodorowna (Dagmar) von Holstein-Sonderburg-Glücksburg, Tochter Christian IX. von Dänemark, geb. $^{14}/_{26}$. Novbr. 1847, vermählt $^{28.\ Octbr.}_{9.\ Novbr.}$ 1866.	Wladimir geb. $^{10}/_{22}$. April 1847.	Alexis geb. $^{2}/_{14}$. Januar 1850.	Marie geb. $^{5}/_{17}$. October 1853.	Sergius geb. $^{29.\ April}_{11.\ Mai}$ 1857.	Paul geb. $^{31.\ Septbr.}_{12.\ October}$ 1860.

Nicolaus geb. $^{6}/_{18}$. Mai 1868.	Alexander geb. $^{26.\ Mai}_{7.\ Juni}$ 1869.	$^{28.\ April}_{2.\ Mai}$ 1870.

Digitized by Google

SCHWEDISCHE LINIE.

Christian (August) von Holstein-Gottorp † 1726. (laut Tafel LVII.)

(Hedwig) Sophie
geb. 9. October 1705, wurde fürstlich-äbtissin zu Quedlinburg 21. April 1728; Canonissin zu Herford seit 28., Coadjutrix seit 29. Mai 1745 und Aebtissin seit 5. März 1750. † 4. October 1766.

Friederike Amalie
geb. 12. Januar 1708. † 19. Januar 1732 als Canonissin zu Quedlinburg.

Anna
geb. 3. Februar 1709. † 2. Februar 1728.
Gemahl: Wilhelm v. Sachsen-Gotha, geb. 19. März 1701, vermählt 8. November 1725. † 31. Mai 1771.

Johanne (Elisabeth)
geb. 24. October 1712. † 30. Mai 1760.
Gemahl: Christian August von Anhalt-Zerbst, geb. 29. Novbr. 1690, vermählt 8. Novbr. 1727. † 16. März 1747.

Friederike (Sophie)
geb. 3. Juni 1713. † bald.

Johanne Elisabeth
geb. 24. Dec. 1714. † bald.

CARL
geb. 26. Nov. 1706, Fürstbischof von Lübeck seit 25. April 1726.
laut Urkunde $^{30}/_{31}$ Mai 1727.

ADOLPH FRIEDRICH
geb. 14. Mai 1710, wird Inthronisirt als Fürstbischof v. Lübeck 16. Sept. 1727, schwedischer Thronfolger 1743 und König 5. April 1751; resignirt an Lübeck schon 29. Octbr. 1756. † 12. Febr. 1771.
Gemahlin: Ulrike, Tochter Friedrich Wilhelm I. von Preussen, geb. 24. Juli 1720, vermählt $^{26}/_{28}$ Aug. 1744. † 16. Juli 1782.

FRIEDRICH AUGUST von Oldenburg
geboren 20. September 1711, wird Bischof von Lübeck 15. December 1750, erhält von Paul v. Russland Oldenburg laut Cessionsacte vom 14. Juli und Patent vom 14. Decbr. 1, 1712, wird zum Herzog erhoben laut Diplom vom 29. December 1774, beisetzt als Herzog 22. März und proclamirt 1. Juli 1777. † 6. Juli 1785.
Gemahlin: Friederike, Tochter von Maximilian von Hessen-Cassel, geboren 21. October 1722, vermählt 21. November 1752. † 28. Februar 1787.
(s. *folgende Tafel.*)

(Wilhelm) Christian
geb. 20. Septbr. 1748. † 25. Juni 1719.

Friedrich (Casmar)
geb. 12. März 1748. † bald.

Georg Ludwig
geb. 16. März 1719. † 7. Sept. 1763. Gem.: Sophie Charlotte, Tochter Friedrich Wilhelm II. v. Holstein-Sonderburg-Beck, Wittwe Alexander Emile v. Dohna aus dem Hause Schlobitten, geb. 1722, verm. 1. Jan. 1750. † 7. Aug. 1765. (s. *folg. Tafel.*)

Todten kind
geb. im April 1745.

GUSTAV III.
geb. $^{13}/_{24}$. Januar 1746. † 29. März 1792.
Gemahlin: Sophie Magdalene, Tochter Friedrich V. von Dänemark, geb. 1746, vermählt p. p. i. Octbr., perfectlich 4. November 1766. † 21. August 1813.

CARL XIII.
geb. 26. Sept. 1748, übernahm gleich nach der Thronentsetzung Gustav IV. 13. März 1809 die Regierung Schwedens und wurde nach der Verzichtleistung seines Neffen zum König erwählt 3. Juni und proclamirt 6. Juni 1809, König von Norwegen 4. November 1814. † 5. Februar 1818.
Gemahlin: Hedwig, Tochter Friedrich Augusts von Oldenburg, geb. 27. März 1759, verm. 7. Juli 1774. † 20. Juni 1818.

Friedrich (Adolph)
von Oldenburg
geb. $^{1}/_{12}$. Juli 1750. † 12. December 1803.

Sophie Albertine
geb. 4. October 1753, wird Aebtissin von Quedlinburg 30. März 1787, übernimmt die Regierung 15. October, resignirt aber 1803 die Landesherrl. † 17. März 1829.

GUSTAV IV. ADOLPH
geb. 1. November 1778, wird entsetzt 13. März und resignirt 29. März 1809. † 7. Februar 1837. Gemahlin: Friederike, Tochter Carl (Ludwigs) von Baden, geb. 12. März 1781, verm. 31. Octbr. 1797, geschieden 17. Februar 1812. † 25. September 1826.

Carl Gustav
v. Sinclair
geb. 25. Aug. 1782. † 23. März 1785.

Prinzessin
geb. todt 2. Juli 1797.

Carl Adolph
geb. 4. Juli. † 10. Juli 1798.

Christian August
v. Holstein-Sonderburg-Augustenburg
geb. 9. Juli 1798, wird schwedischer Thronfolger 28. August 1809, adoptirt als Carl August 18. Januar 1810. † 28. Mai 1810.

CARL XIV. JOHANN Bernadotte
geb. 26. Januar 1764, Sohn des französischen Rechtsgelehrten Bernadotte zu Pau und der N. N. de Bouil. St. Jean geb. 1725, † 8. Januar 1809), französischer Marschall und Fürst von Ponte-Corvo, wird schwedischer Thronfolger 21. August 1810, Protestant 19. October und adoptirt 5. November 1810. † 8. März 1844.
Gemahlin: (Eugenie) Desideria Clary aus Marseille, geb. 8. November 1781, vermählt 16. August 1798. † 17. December 1860.

Gustav
„Prinz v. Wasa"
geb. 9. November 1793.
Gemahlin: Louise, Tochter Carls von Baden, geb. 3. Juni 1811, vermählt 9. November 1830, geschieden 14. August 1844. † $^{19}/_{31}$ Juli 1854.

Sophie
geb. 21. Mai 1801. † 6. Juli 1865.
Gemahl: Leopold von Baden, geb. 29. August 1790, vermählt $^{25}/_{27}$ Juli 1819. † 24. April 1852.

Carl Gustav
von Finnland
geb. 2. Dec. 1802. † $^{10}/_{22}$ Septbr. 1805.

Amalie
geb. 22. Febr. 1805. † 21. Aug. 1853.

Cäcilie
geb. 22. Juni 1807. † 27. Januar 1844.
Gemahl: (Paul Friedrich) August v. Oldenburg, Wittwer 1. Adelheide von Anhalt-Bernburg-Schaumburg und 2. Marie Anhalt, deren Schwester, geb. 13. Juli 1782, vermählt 5. Mai 1831. † 27. Februar 1853.

OSCAR I.
geb. 4. Juli 1799. † 8. Juli 1859.
Gemahlin: Josephine, Tochter Eugen Beauharnais zu Leuchtenberg, geb. 14. März 1807, vermählt p. p. 22. Mai, persönlich 19. Juni 1823.

Prinz
geb. 3. Februar. † 7. Februar 1852.

Carola
geb. 5. Aug. 1833.
Gemahl: (Friedrich August) Albert v. Sachsen, geb. 23. April 1828, vermählt 18. Juni 1853.

CARL XV.
geb. 3. Mai 1826, Regent seit 25. Septbr. 1857 und König seit 1859.
Gemahlin: Louise, Tochter Friedrichs v. d. Niederlanden, geb. 5. Aug. 1828, verm. 19. Juni 1850.

Gustav
von Upland
geb. 18. Juni 1827. † 24. September 1852.

Oscar
von Ostgothland
geb. 21. Januar 1829.
Gemahlin: Sophie, Tochter Wilhelms von Nassau, geb. 9. Juli 1836, vermählt 6. Juni 1857.

Eugenie
geb. 24. April 1830.

August
von Dalekarlien
geb. 24. August 1831.
Gemahlin: Theresa, Tochter Eduards von Sachsen-Altenburg, geb. 21. Juche. 1836, verm. 16. April 1864.

Louise
geb. 31. October 1851.
Gemahl: Friedrich von Hohenzark, geb. 3. Juni 1843, vermählt 28. Juli 1869.

Carl Oscar
Herzog von Södermannland
geb. 14. December 1852. † 13. März 1854.

(Oscar) Gustav
(Adolph)
von Wermland
geboren 16. Juni 1858.

Oscar (Carl August)
von Gothland
geb. 15. Novbr. 1859.

(Oscar) Carl
(Wilhelm)
von Westgothland
geb. 27. Februar 1861.

Eugen (Napoleon Nicolaus)
von Nerike
geboren 1. August 1865.

Digitized by Google

OLDENBURGISCHE LINIE.

Christian (August) von Holstein-Gottorp † 1726. (laut Tafel LVII.)

Friedrich August von Oldenburg
† 1785.
(s. vorstehende Tafel.)

Georg Ludwig von Oldenburg
† 1763.
(s. vorstehende Tafel.)

(PETER FRIEDRICH) WILHELM
geb. 3. Januar 1754, Bischof v. Lübeck seit 6. Juli 1785.
† 2. Juli 1823.

Louise (Catharina Marie Wilhelmine)
geb. 2. October 1756.
† 31. Juli 1759.

Hedwig
geb. 22. März 1759. † 20. Juni 1818.
Gemahl: Carl XIII. von Schweden,
geb. 1748, vermählt 7. Juli 1774. † 5. Februar 1818.
(s. vorstehende Tafel.)

Friedrich
geb. 20. Juli 1754.
† 10. August 1752.

Wilhelm
geb. 18. Jan. 1753.
† 14. Juli 1774.

PETER I.
geb. 17. Januar 1755, wurde Administrator zu Lübeck 6. Juli 1785. Fürst 25. Febr. 1803 und Fürst von Birkenfeld 16. April 1817, Erbherr zu Jever 18. April 1818 und Herzog von Oldenburg 2. Juli 1823 laut Patent vom 5. Juli c. a. † 21. Mai 1829. Gemahlin: Friederike, Tochter Friedrich II. v. Würtemberg, geb. 27. Juli 1765, vermählt 26. Juni 1781. † 24. Nov. 1785.

(PAUL FRIEDRICH) AUGUST
geb. 13. Juli 1783, nimmt die grossherzogliche Würde an 28. Mai 1829. † 27. Februar 1853.
Gem: 1. Adelheid, Tochter Victor II. von Anhalt-Bernburg-Schaumburg, geb. 23. Februar 1800, vermählt 24. Juli 1847. † 13. September 1820.
2. Ida, der vorstehenden Gemahlin Schwester, geb. 10. März 1804, vermählt 24. Juni 1825. † 31. März 1828.
3. Cäcilie, Tochter Gustav IV. von Schweden, geb. 1807, vermählt 5. Mai 1831. † 27. Januar 1844.

(Peter Friedrich) Georg
geb. 9. Mai 1784. † 27. December 1812.
Gemahlin: Catharina, Tochter Paul I. von Russland, geb. 1788, vermählt 22. Juli 1809. † 9. Januar 1819 als Gemahlin Wilhelm I. von Würtemberg.

Alexander
geb. 30. August 1840.
† 16. November 1829.

Peter
geb. 26. August 1812.
Gemahlin: Therese, Tochter Wilhelms von Nassau geb. 17. April 1815, vermählt 23. April 1837.

Amalie
geb. 21. December 1818.
Gemahl: Otto von Griechenland,
geb. 30. Mai 1815, vermählt 1. Juni 1836.
† 26. Juli 1867.

Friederike
geb. 8. Juni 1820.
Gemahl: Max von Washington,
geb. 2. August 1829, verm. 15. Aug. 1855.

PETER II.
geb. 8. Juli 1827.
Gem: Elisabeth, Tochter Josephs von Sachsen-Altenburg, geb. 26. März 1826, verm. 10. Febr. 1852.

Alexander
geb. 16. Juni 1834.
† 6. Juni 1835.

August
geb. 15. Febr. 1836.
† 30. April 1837.

Elimar
geb. 23. Januar 1844.

(Friedrich) August
geb. 16. November 1852.

Georg (Ludwig)
geb. 27. Juni 1855, erbl Schaumburg 1867.

Todte Prinzessin
geb. 19. Mai 1857.

Alexandra (Petrowna)
geb. 2. Juni 1828.
Gemahl: Nicolaus von Russland,
geb. 27. Juli 1831, vermählt 25. Jan. 1856.
† 8. Aug. 1856.

Nicolaus
geb. 9. Mai 1840.
Gem: Marie Bulard, „Gräfin Osternburg",
geb. 8. Juli 1845, verm. Juni 1863. (Von ihnen stammt die gräfliche Familie Osternburg.)

Cäcilie
geb. 27. Febr. 1842.
† 10. Jan. 1843.

Alexander
geb. 2. Juni 1844.
Gemahlin: Eugenie, Tochter des Herzogs Max von Leuchtenberg,
geb. 30. März 1845, verm. 19. Jan. 1868.
† 1. April 1868.

Catharina
geb. 21. Septbr. 1846.
† 23. Juni 1866.

Georg
geb. 17. April 1848.

Constantin
geb. 9. Mai 1850.

Therese
geb. 30. März 1852.

(Georg Friedrich) Peter
geb. 21. November 1868.

Anmerkung. Unter Herzog Peter kam 1803 das Bisthum und Domcapitel Lübeck, welches seit Jahrhunderten holsteinischen, besonders gottorpischen Prinzen als Apanage gedient hatte, als weltliches Fürstenthum an Oldenburg.

Digitized by Google

FRANKREICH.

STAMMTAFEL DER FAMILIE BONAPARTE.

Thedice zu Pistoja † vor September 923.

Thedice
urkundlich mit Gemahlin Bertha im November 944.

Conrad
urkundlich 922—44 und im September 923 mit seiner Gemahlin Ermgard.

Gadalo
(wohl derselbe Sohn, welcher im September 923 mit den Aeltern Verkommt) urkundlich September 953—966. Gemahlin: 1. Bertha, † vor September 953. 2. Rothilde, Tochter Graf Ildebrando's, vermählt 955. 3. Gemma, Tochter Landolfo's von Benevent, urkundlich mit der Gemahlin 13. Juni 966, † wohl vor November 1001.

Ermgard
urkundl. im Februar 961 als Wittwe Tassilmanno's.

Lothar
urkundlich 994 bis 24. Juli 1027.
Gemahlin: Adelasia, Tochter Graf Wilhelms, urkundlich 996 bis 24. Juli 1027.

Willa
als Gemahlin Graf Rainers, eines Sohnes von Graf Bernhard, im November 988.

Rainer † 1027. **Hugo** † 1034.

Wilhelm, genannt „Bulgaro“, von Furchio und Settimo urkundlich 1. Februar 1034 bis 1072. † vor 1. October 1075. Gemahlin: Gaedia.

Lothar urkundlich 1006.

Bertha war 24. Febr. 1072 Aebtissin zu St. Felicitas in Florenz und 1. October 1075 zu Carriglia im oberen Arnothale.

Hugo
urkundl. zuerst 1073. † zwischen 10. und 20. Mai 1096. Gemahlin: Cilia, Tochter Graf Ubaldo's von Teuzzone, urkundlich 18. Februar 1086. † 25. April 1096.

Bertha
urkundl. Mai 1117 als Gemahlin Hugo's, eines Sohnes Raimund's.

Hugo urkundl. 20. Mai 1096 bis 1112. Gemahlin: 1. Adelasia, Tochter Graf Guido's, Schwester Guido Malaspina's v. Oberradenca. 2. Cecilia, urkundlich 1106, als Wittwe 26. Febr. 1112 und 26. Novbr. 1113.

Rainer urk. 26. Mai 1096 bis 1099.

Lothar urkundl. Sept. 1097 bis 1. Juni 1105.
Bertha † as Carrigtia 24. Mai 1102.

Bulgarino von Settimo urkundl. Sept. u. 20. Dec. 1097 u. 1098.
Guido urk. 17. Oct. 1121 mitGemahlin Giseia.
Hugo urkundlich 16. Juni 1099. Gem.: Bertha.
Rainer urkundl. 10. April 1100 bis 8. Sept. 1141.

Hugo urkundlich 27. Octbr. 1114 bis 8. Septbr. 1141. † vor 18. März 1144.

Lothar urkundl. mit den Brüdern 1113 bis 8. Sept. 1141.

Pepo urkundlich 1115 bis August 1149.
Gemahlin: Ermiza, Tochter Guido's von Monferchio, urkundlich August 1149.

Guido kommt vor 1115 bis 53. Gemahlin: Gualtrada di Ruggeretto.

Guido und Abate urkundlich mit Vater 8. Septbr. 1141.

Adelasia urk. 1146 als Gem. Graf Lothars, Sohnes von Rainer.

Roland † vor 18. März 1144.

Rainerio und **Ubaldino** urk. 18. März 1144.

Ugueccione urkundlich 18. März 1144.

Guido wird im November 1130 Cardinaldiacon zu St. Cosimo und Damian. † 18. Juni 1150.

Hugo urkundlich 1138.

Ardrin urk. 30. Nov. 1121 mit dem Vater.

Turpino urkundlich 18. März 1144.

Tochter vermählt an Bonaccorso von Alfero.

Gianfaldo urkundlich mit Gemahlin Imelda, Tochter Ugolino's von Nerli, 15. Mai 1235.

urkundlich 16. November 1121 als Wittwe Gerardo's von Rodic.

Erminia

WILHELM genannt BONAPARTE
wovon seine Nachkommen den Namen führen, lebt zu Sarzana und erscheint urkundlich 15. Mai 1225 bis 4. August 1264. † vor 1280.

Giacomino
Gemahlin: Giseia, Tochter Ubaldo's von Vezzano.

Giovanni
Gemahlin: 1. Vita, Tochter Pasqualino's v. Parente zu Sarzanello, urkundlich 1253. 2. Giovanna, Tochter Filippo's Sacchetti, urkundlich 1305.
urkundlich 1293 bis 1305 und 1326 Syndicus zu Sarzana, † gegen 1312.

Guelfuccio urkundlich 1293.

Guglielma urkundl. 1293 als Wittwe Romeo's zu Sarzana.

Giovanni
erscheint urkundl. 1322 bis 1327. Gemahlin: Giacomina, Tochter Wilhelm Guadagnini's, urkundl. 1322.

Jacopuccio
erscheint urkundlich 1324 bis 38 und † vor 1366.

Niccolosio
war kaiserlicher Notar zu Sarzana, erscheint urkundlich 1366 und 67.

Angiolino
urkundlich 1366.

Jacopo
erscheint urkundlich 1391—1405 als Canonicus und 1405 als Propst zu Luni.

Giovanni
urkundlich 1381—1404, in letzterem Jahre als Syndicus zu Sarzana, vermählt 1397 an Isabella, Tochter Federigo's Calandrini.

Cesare
urkundl. seit 1441 und 1465 als Prior und Haupt der Anzianen.
Gem.: Apollonia, Tochter Niccolo's Malaspina, Marchese v. Verruccla.

Filippo
urkundl. 1484.

Giovanni erscheint urkundlich 1486 bis 1496.

Cesare
urkundlich 1486 bis 12. Decbr. 1546 und als Capellan zu St. Thomas in Sarzana, später als Canonicus an der Kathedrale daselbst.

Francesco
geht nach Corsica und erscheint urkundlich 1512 bis 29. Gemahlin: Catharine, Tochter Guido's von Castellotte, urkundlich 1512.
(s. folgende Tafel.)

Anmerkung. Ueber die Familie Bonaparte vergl. Bernucci „*Genealogia della famiglie Bonaparte da Sarzano* 1200—1567“, Günther „Stammbaum der Napoleonischen Familie“, Nugel „die Napoleoniden“, und über die jetzt lebenden Glieder der Familie Bonaparte vergl. Wouters „*hist. de la famille Bonaparte* 1815—49“.

Digitized by Google

Francesco Bonaparte erscheint urkundlich 1512—1529. (laut vorstehender Tafel.)

Gabriel
Hauptt der Ansianen zu Ajaccio, verkauft sein Haus zu Sarzana an den Schwager und lebt noch 1567 zu Ajaccio.

Antonia
Gemahl: Franz, Sohn Antonio's Mentani.

Girolamo war Procurator der Republik Genua und 1594 Aeltester zu Ajaccio.

Franz, Capitän im Dienste Genua's und 1596 Aeltester zu Ajaccio.

Sebastian geb. 1602, lebt noch 1648.

Carl geb. 1637, war 1681 Aeltester zu Ajaccio.

Joseph geb. 1669, war 1702 Aeltester zu Ajaccio.

Sebastian geb. 1683, war 1720 Aeltester zu Ajaccio.

Joseph
geb. 1713, war 1760 Aeltester und † angeblich *s. a.*, Gemahlin: Maria Saveria Paravicini, vermählt 5. März 1741.

Napoleon geb. angeblich 1715. † 1768.

Lucian geb. angeblich 1715. † als Architekten zu Ajaccio 16. October 1791.

Isabelle
Gemahl: Ludwig, Sohn Philipp Antons von Ornano.

Marie
Gertrud
lebt noch
1768.

CARL
geb. 29. März 1746.* † 24. Februar 1785.
Gemahlin: Marie Letitia Ramolino, vermählt zu Anfange des Jahres 1767. † 1836.

N. Ramolino
Gemahlin: N., wieder vermählt an den Capitän eines Schweizerregiments in französischen Diensten Franz Fesch seit 1762.

Letitia Ramolino
geb. 24. August 1750. † 2. Februar 1836.
Gemahl: Carl Bonaparte.

Joseph Fesch
geb. 3. Januar 1763, wird Erzbischof von Lyon 15. Juli 1802, Cardinal 17. Januar 1803. † 13. Mai 1839.

Joseph (*s. folgt. Tafel.*)

Napoleon I. (*s. folgende Tafel.*)

LUCIAN
geb. 21. März 1775, wird vom Papste zum Fürsten von Canino erhoben 18. August 1814. * 29. Juni 1840.
Gemahlinn 1. Christine Boyer, geb. 1776, vermählt 1795. † 14. Mai 1803. 2. Alexandrine Laurence de Bleschamp, verwittwete Jouberton de. Vambertin, geb. 10. April 1781, vermählt Dec. 1801. † 12. Juli 1855.

Elise (*s. folg. Tafel.*)

Ludwig (*s. folg. Tafel.*)

Pauline (*s. folg. Tafel.*)

Caroline (*s. folg. Tafel.*)

Hieronymus (*s. folgende Tafel.*)

Noch 5 Kinder welche jung gestorben sind.

Charlotte
geb. 23. Februar 1796.
† 6. Mai 1865.
Gemahl:
1. Mario Gabrielli, geb. 6. December 1792, vermählt 7. December 1815, verm. 1817.
2. Dr. med. Settimo Centanni zu Rom, vermählt 1842.

Christine
geb. 19. October 1798.
† 19. Mai 1847.
Gemahl: 1. Arvid Posse, angeblich schwedischer Gesandter in Amerika, geb. 11. Juni 1782, verm. 28. März 1818, geschied. 182 . . † 1826.
2. Lord Dudley Stuart, geb. 11. Juni 1803, vermählt im Juli (ob 20.?) 1836, † 17. Nov. 1854.

Carl
geb. 24. Mai 1803.
†
29. Juli 1857.
Gem.: Zenaide, Tocht. Joseph Bonaparte's, geb. 1801, verm. 1822, † 6. Aug. 1854.

Laetitia
geb. 6. Dec. 1804.
Gemahl: Thomas Wyse, Besitzer v. St. John, englischer Gesandter zu Athen.
geb. 12. (?) Dec. 1791, vermählt 1821, angeblich separirt 1828.
† 15. April 1857.

Joseph
geb. 14. Juni 1806.
†
15. Aug. 1807.

Johanne
geb. 22. Juli 1807.
† im Frühjahre 1829.
Gemahl: General Onorati, vermählt 1828.

Paul Maria
geb. 1808.
†
5. Dec. 1827.

Ludwig
geb.
4. Jun. 1813.

Peter Napoleon
geb. 11. Octbr. 1815.
Gemahlin: N., Tochter eines Tischlers (spt. Leibgeiger Allg. Musikzeitung f. 1870, Nr. 6), aus welcher Verbindung mehrere Kinder stammen.

Anton
geb. 21. Oct. 1816. Gem.: Maria Anna (Caroline) Cardonali, Tochter eines Advocaten zu Lucca, geb. 24. Febr. 1823, verm. 9. Juli 1839.

Marie
Gertrud
geb. 12. Oct. 1818. Gemahl: Vincenzo Valentini, geb. 1818, vermählt 1836. † (26.) Juli 1858.

Constanze
geb.
30. Januar 1823, wird 1854 Nonne zum heiligen Herzen in Rom.

Elisa
geb. 3. Jänner 1777. † 7. August 1820.

Hieronymus
geb. 15. November 1784. † 24. Juni 1860.
Gemahlinn: Catharina, Tochter des Königs Friedrich von Würtemberg, geb. 21. Dec. 1783, vermählt 22. August 1807. † 26. Februar 1835.

Jerome Napoleon
geb. 24. Juli 1814.
Gemahlinn: Clotilde, Tochter des Königs Victor Emanuel von Sardinien, geb. 2. März 1843, vermählt 30. Januar 1859.

Napoleon Joseph Charles Paul
geb. 9. September 1822.
Gemahlinn: Maria Clotilde, Tochter des Königs Victor Emanuel von Sardinien, geb. 2. März 1843, vermählt 30. Januar 1859.

Mathilde
geb. 27. März 1820.
Gemahl: Anatole Demidoff, Fürst von San Donato, geb. 1812, vermählt 1841, † 1870.

Noch 5 Kinder welche jung gestorben sind.

Napoleon I.
geb. 15. August 1769. † 5. Mai 1821.
Gemahlinn: Marie Louise, Tochter des Kaisers Franz I. von Oesterreich, geb. 12. Dec. 1791, vermählt 11. März 1810.

Napoleon II.
geb. 20. März 1811. † 22. Juli 1832.

Louis Napoleon
geb. 20. April 1808.
Gemahlinn: Eugenie de Montijo de Guzman, Tochter des Grafen von Teba, geb. 5. Mai 1826, vermählt 29. Januar 1853.

Napoleon Louis Charles
geb. 16. März 1856.

Valentin.

Anton.

Lucienne.

Alexandrine
geb. 6. Juli 1826.
† 1826.

Julie
geb. 6. Juni 1830.
Gemahl: Alexander de Gallo, Marquis v. Serviano, vermählt 30. Aug. 1847.

Charlotte
geb. 6. März 1832. Gemahl: Peter Primoli, vermählt 4. October 1848.

Leonie
geb.
18. Septbr. 1833.
†
4. Octbr. 1859.

Marie
geb. 18. März 1835.
Gemahl: Paul v. Saspello, verm. 2. März 1854.

Auguste
geb. 8. Nov. 1836.
Gemahl: Placido Gabrielli del Drago, vermählt 2. Februar 1856.

Mathilde
geb. 26. Novbr. 1840.
† 8. Juni 1861. Gem.: Graf Ludwig Camuccini, verm. 18. Oct. 1856. † 22. Aug. 1868.

Albertine
geb.
12. März, † 2. Juni 1845.

Joseph von Montignano
geb. 12. Februar 1824.
† 2. September 1865.
Gemahlin: Clara Branicka, vermählt 1844.

Lucian (Ludwig)
geb. 15. November 1828, wurde 14. December 1857 zum Priester geweiht und ist Cardinal-Priester seit 13. März 1868.

Napoleon
geb. 5. Februar 1830.
Gemahlin: Maria (Christine), Tochter Johann Ruspoli's zu Cerveteri, geb. 25. Juli 1842, vermählt 26. November 1859.

Carl Albert
geb.
22. März 1843.
† 6. December 1847.

Christine
Gemahl: der Marquis Stefanoni.

Lavinie
Gemahl: der Graf Arenti zu Ferrara.

Emilie
Nonne zum heiligen Herzen in Rom.

Florida
Gemahl: N., Graf Pierisani.

Franziska
Gemahl: N., Graf Pierisani.

Placido
Gemahlin: Auguste Bonaparte von Canino, seine Cousine, vermählt 2. Febr. 1856.

Digitized by Google

KAISERLICHE FAMILIE.

Carl Bonaparte † 1785. Gemahlin: Marie Lætitia † 1836. (laut vorstehender Tafel.)

JOSEPH
geb. 7. Januar 1768, war König v. Neapel bis März 1806 hin 1808, dann König von Spanien 6. Juni bis 18. Decbr. 1813, und nannte sich nach den Brudern Entthronung „Graf von Survilliers". † 28. Juli 1844.

Gemahlin:
Julie Clary, Kaufmannstochter aus Marseille,
geb. 26. Decbr. 1777, vermählt 1. August 1794, † 7. April 1845.

NAPOLEON I.
geb. 15. August 1769, wird psyrrhonisch auf 4 Jahre erster Consul der Französ. Republik 9. Novbr. 1799, nam erblichen Consulat, nannt sich Friedrich v. 29. Juli 1802, 3. Aug. d. s., erblicher Kaiser v. Frankreich 18. Mai 1804, und König von Italien 8. Decbr. 1805, Entthronung 11. April 1814, wird souveräner Fürst von Elba d. s., entlässt jedoch Elba 26. Februar und landet bei Cannes 1. März, zieht in Paris ein 20. März 1815, regiert an Gunsten seines Sohnes 22. Juni und begiebt sich auf das englische Kriegsschiff Bellerophon 15. Juli, wird jedoch als Kriegsgefangener nach St. Helena gebracht, wo er 16. Octbr. (vergl. **Montes Asiaire de la famille Bonaparte** p. 65) Hofdame und 5. Mai 1821 stirbt.

Gemahlin: 1. Josephine, Tochter Josepha Tascher de la Pagerie, Witwe Alexander Beauharnais, geb. 23. Juni 1763, verm. 9. März 1796, geth. 1. Decbr. 1809, † Sonntag 29. Mai 1814. 2. Marie Louise, Tochter des Kaiser Franz von Oesterreich, geb. 12. Decbr. 1791, verm. p. p. 11. März, reist 20. April 1810, separ. 31. April 1841, wird nach des Vaters Entsagung Herzogin v. Parma, † 17. Decbr. 1843. (Ueber ihre morgan. Verbindungen s. Oesterreich.)

Lucian
geb. 1775. † 1840. (**vergl. Tafel.**)

Elise
geb. 3. Januar 1777, erhielt 18. März 1805 Piombino, 23. Juni d. s. Lucca, wurde Großherzogin v. Toscana 6. März 1809, verliert ihre Besitzungen 1814, nennt sich nun „Fürstin von Campignano",
† 7. August 1820.
Gemahl: Felix Bacciochi, geb. 18. Mai 1762, vermählt 5. Mai 1797, † 28. April 1841.

LUDWIG
geb. 2. Septbr. 1778, wird zum König v. Holland ernannt 24. Mai u. proclamirt 5. Juni 1806, resignirt 1. Juli 1810 und nannte sich dann „Graf von St. Leu".
† 25. Juli 1846. (Jenu Hortense, Tochter Alexanders Beauharnais, geb. 20. April 1783, verm. 7. Januar 1802, † 5. Octbr. 1837.

Pauline
geb. 20. October 1780, war 20. März 1806 bis 1814 Herzogin von Guastalla,
† 9. Juni 1825.
Gemahl:
1. Prasmal Leclerc d'Oelin, geboren 17. März 1772, vermählt 1797, † 2. Novbr. 1802
als
Generalcapitain von Hayti.
2. Camillo Borghese zu Sulmona und Rossano, geboren 19. Juli 1775, vermählt 6. November 1803, † 9. Mai 1832.

Caroline
geb. 25. März 1782, nannte sich nach den Gemahl Tode „Gräfin Lipona", † 18. Mai 1839.
Gemahl: Joachim, Napoleon Murat, geb. 25. März 1771, vermählt 20. Januar 1800, wurde Herzog v. Berg 15. März 1806, Grossherzog 11. Juli 1808, 1. August **v. s.** König von Neapel, vertrieben 20. Mai 1815. † 15. Octbr. 1815.

HIERONYMUS
geb. 15. Novbr. 1784, war König v. Westphalen bis 19. August 1807 bis 26. Oct. 1813, wird Marschall v. Frankreich, kaiserl. Decret vom 1. Januar 1850 n. Gemahl des Senats 28. Jan. 1852. † 24. Juni 1860.
Gem: 1. Elisabeth, Tochter William Patterson's, geb. 6. Febr. 1785, vermählt 24. Dec. 1803, geschieden 21. März 1805.
2. Catharine, Tochter Friedrich I. v. Württemberg, geb. 21. Febr. 1783, vermählt p. p. 12. Aug. geb. 22. Aug. 1807, † 29. November 1835.
3. N. Tochter des Marquis Bartolini zu Florenz, morgan. verm.

Napoleon Charlotte geb. 8. Juli 1802, † 2. März 1839.
Gemahl: ihr Vetter Ludwig Napoleon Bonaparte, Sohn des verm. Königs von Holland, vermählt 16. Novbr. 1833.

Napoleon Eliza geb. 3. Juni 1806, † 3. Febr. 1808.

Hieronymus Friedrich geb. 2. Juli 1814, † 4. April 1847.
Gemahl: **Anonet, Wontrasseaunt** aus einem Hause der Principessen Elise, Hieronymus Carl, geb. 3. Juli 1820, † 1830.

Napoleon Eugen geb. 16. April 1856.

Napoleon Ludwig Carl geb. 11. October 1862, † 5. Mai 1867.

Napoleon Ludwig Napoleon geb. laut Notif. 18. Decbr. 1861, war Grossherzog von Berg 15. März 1806 bis 1. Novbr. 1813, † 17. März 1831.
Gemahlin:
Charlotte Bonaparte, seine Cousine (ist sep.), vermählt 16. Novbr. 1825, † 2. März 1839.

(CARL LUDWIG NAPOLEON III. geb. 20. April 1808, wird als Präsident der Französ. Republik auf 4 Jahre proclamirt 20. Dec. 1848, am 20. und 21. Dec. 1851 zum Präsidenten der Französ. Republik auf 10 Jahre gewählt u. 31. Dec. proclamirt, und in Folge des Plebiscitum vom 21. u. 22. Nov. am 2. Dec. 1852 zum erblichen Kaiser gewählt. Vermählt mit Eugenie de Guzman, Gräfin v. Montijo a. Teba, Tochter des Herzogs Manuel v. Penaranda, geb. 5. Mai 1826, vermählt 29. Januar 1853.

Napoleon Lucian geb. 16. Mai 1803.
Gemahlin: Caroline Hue (Georgine) Frazer, geb. 13. April 1819, vermählt 18. August 1831.

Louise geb. 22. März 1806. Gemahl: Julius Raspail, vermählt 25. Octbr. 1825.

Joachim † kaiserl. nach der Geburt.

Joachim † 4 Jahre alt.

Joachim Napoleon Peter, Lætitia, Achilles.

Todtes Kind geb. 29. April 1853. **Ludwig Napoleon** geb. 16. März 1856.

NAPOLEON FRANZ „König von Rom" geb. 20. März 1811, wird vermöge der Resignation des Vaters, 22. Juni 1815, als Napoleon II. proclamirt, doch nehmen die Verhältnisse 3. Juli d. s. Paris ein und als Grossvater ernennt ihn 22. Juli 1818 zum Herzog von Reichstadt. Er † 22. Juli 1832.

Eugen Beauharnais geb. 1781, adoptirt 12. Januar 1806, † 1824.

Hortense Beauharnais geb. 1783, adoptirt 16., † 1837.
(vergl. Leuchtenberg.)

Stephanie Beauharnais geb. 1788, adoptirt 6. März 1806, † 1860.

Achilles
geb. 21. Januar 1801, † 15. April 1847. Gemahlin: Caroline Dudley, eine Urenkelin des Präsidenten Washington, vermählt 30. Juli 1826. † im August 1867.

Lætitia
geb. 25. April 1802, † 12. März 1859.
Gemahl: Marquis N. Pepoli, vermählt 22. Oct. 1821. † 2. März 1852.

Napoleon Louis geb. 2. Januar 1847.
Gemahlin: Salome Dodiasi, Prinzessin v. Mingrelien, vermählt 15. Mai 1868.

Louis Napoleon geb. 22. Juli 1851.

Caroline
geb. 1822.
Gemahl: Graf Giovanni Rasponi zu Rom.

Joachim
geb. 6. November 1825.
Gemahlin: Friederike, Tochter Carl von Hohenzollern-Sigmaringen, geb. 24. März 1826, vermählt 3. Decbr. 1851.

Elisabeth
Gemahl: Graf Anglade Tadini zu Bologna.

Pauline
Witwe des Grafen Giovanni Mauro Zucchini.

Caroline
geb. 31. Decembr 1832.
Gemahl:
Baron Alexander Carl Guyot de Chasnitzow, geb. 27. April 1796, vermählt 6. Juni 1866. † im November 1868.

Joachim Joseph Napoleon
geb. 21. Juni 1854.
Gemahlin: Mary, Tochter Napoleon Alexander Ludwig Joseph Berthier's, Herzogs und Fürsten von Wagram, geb. 22. Juni 1852, verm. 23. Mai 1854.

Anna
geb. 5. Febr. 1841. Gem: Vicomte Aston von Noailles, Herzog v. Mouchy, vermählt 18. Decbr. 1865.

Achilles
geb. 2. Januar 1847.
Gemahlin: Salome Dodiasi, Prinzessin v. Mingrelien, vermählt 15. Mai 1868.

Louis
Napoleon geb. 22. Juec. 1851.

Caroline geb. 22. Januar 1855. **Joachim Napoleon** geb. 28. Februar 1856. **Anna** geb. 21. April 1863.

Eine Tochter
sowie Ihr
soll Nonne zu St. Maria vom Kreuze im Kloster das Ossoua in der Rue de Sèvre zu Paris sein.

Hieronymus
geb. 6. Juli 1805.
Gemahlin 1870. Gemahlin Susanne Mayani Baltimore, vermählt 9. November 1829.

Hieronymus
geb. 24. August 1814.
† 13. Mai 1847.

Mathilde
geb. 27. Mai 1820.
Gemahl: Anatole Nikolajewitsch Demidow, geb. 21. März 1813, vermählt 12. Octobor 1840, und Fürst von St. Donato seit 1841, separirt 1846, geschieden 1849. † 28. April 1870.

Napoleon
geb. 9. September 1822.
Gemahlin: Clothilde, Tochter Victor Emanuels von Italien, geb. 2. März 1843, vermählt 30. Januar 1859.

Hieronymus
geb. 9. November 1820, wird 30. August 1854 mit dem Vater in Frankreich naturalisirt.

Napoleon
geb. 19. Juli 1862.

Ludwig
geb. 16. Juli 1864.

Marie
geb. 30. Decbr. 1866.

Digitized by Google

HESSEN.

Graf Giselbert im Maasgau, verm. vor März 846 an Ermgard, Tochter Lothar I. v. Italien.

Rainer I. „mit dem langen Hals" v. Hennegau
schon 875 und einer der vornehmsten Grafen Lothringens, deshalb auch von einigen Schriftstellern als Herzog (seit 900) genannt, † wohl zwischen 25. August 915 und Anfang 916. Gemahlin: Alberad, vermählt wohl vor 886. † nach dem Gemahl.

Richwin
Bischof zu Strassburg seit 913. † 30. Aug. 933.

Friedrich	**Giselbert**	**Lambert I.**	**Balderich**	**RAINER II.**	**Symphoriane**
Erzbisch. zu Mainz seit 906. † 27. Dez. 913.	erscheint mit d. Bruder zuerst 18. Jun. 916 u. wird wohl zw. 920 als wirklicher Herzog von Lothringen eingesetzt, † vor Juli 939. Gem.: Gerberg v. Sachsen, Tochter König Heinrich I. von Deutschland, geb. 914, verm. 929, † 5. Mai 984 als Witwe Ludwigs IV. v. Frankreich.	(nach 29. Juni) 948. Gem.: Benedicte.	war Bischof zu Utrecht seit 918. † 8. Jan. 917. (s. Anm.)	lebt noch 924. Gemahl: Beringar von Namur, lebt noch 9. April 932.	lebt noch 924. Gemahl: Beringar von Namur, lebt noch 9. April 932.
		Ansfried			**Ratpod** oder **Robert I.**
		erscheint 956 als Kirchvogt zu Gembloux und ist nicht mit dem Bischof Ansfried zu Utrecht zu verwechseln, vergl. Spaun, „erbschaftsgier. Inventur des Gr. H. II. p. 163."			war schon 946 Besitzer von Namur. † nach 973, gegen 980.
	Willrad	**Gerberg**	**Aldrade**	**Heinrich**	**Ratpod** † vor dem Vater.	**Albert I.**
	geb. 930. † 6. Jan. nach 29. Sept. 976 als Aebtissin zu Berg. Gemahl: Berthold I. v. Bayern, Witwer der Beatrix v. Ungarn, vrm. 943. † 25. Nov. 948. (s. Anm.)	geb. 932. Gem.: Albert II. v. Vermandois, dein. † 9. Sept. 987.	Gem.: Renaud v. Rheims, † 15. März 973.	gb. 935. † 943.	† gegen 1000. Gem.: Ermgard, Tochter Carls, Prinzen v. Frankreich, Herzogs v. Lothringen, † 1003 „*in festo SS martyrum*". Ob sie wohl die „comitissa Irmgard" ist, welche das Necrol. von Echternach unter 25. Januar verzeichnet? (Nachkommen? im Mannesstamme etc.)

Bruno	**Ermtrud**
Bischof zu Langres seit 980. † 31. Jan. 1015.	† 5. März um 1005. Gem.: 1. Alberich III. v. Macon. 2. (Otto) Wilhelm I. Graf v. Burgund. † 21. Septbr. 1007 als Gemahl einer Adelheid.

RAINER III.
wird abges. vor Weihnachten 957, † nach 971, angeblich 977, denn gewiss ist nur, dass er einige Zeit vor 997 starb. Gem.: Alix, Tochter Hugo's v. Egisheim u. Dachsburg. † 961.

Rudolph v. Hasbaye
lebt noch 966. Gem.: N. Ertebrecht. Angelrams v. Loon. (Vorfahren stammen die Herzoge v. Loon.)

Liechard
wird erwähnt 24. Jan. 966.

RAINER IV.
wird wieder eingesetzt 998. † 1023. Gemahlin: Hedwig, Tochter Hugo's v. Frankreich, vermählt nach 988, welche nachher mit Hugo III. v. Dachsburg in zweiter Ehe lebte.

LAMBERT II. (I.) v. Löwen
† 12. Sept. 1015. Gem.: Gerberg, Tochter Carls v. Frankreich, Herzogs v. Lothringen und Erbin von Brabant. † 1008.

Rainer V.	**Reginald**	**Beatrix**	**Heinrich I. v. Löwen**	**Mathilde**	**LAMBERT II.**
† angeblich 1023, wohl aber erst einige Jahre später. Gem.: Mathilde, Tocht. Hermanns v. Lothringen zu Egisheim, Erbin von Valenciennes, verm. 1013 oder früher, † bald nach 1039 als Nonne zu St. Vanne bei Verdun.	Bischof zu Lüttich, † 24. Aug. 1042. (s. Anm.)	Gem.: Eilbo I. v. Rheims u. Roucy, † 11. Mai 1033 (nur Gleichheit als Z. genannt mit Beatrix Witwe de Rheims).	† nach 5. August 1038. Gemahlin: Mathilde (von Lothringen?)	Gemahl: Eustach I. von Blois, † 1069.	Gemahl: † 19. Juni 1054. Gemahlin: Oda, Tochter Gerh. Grafs v. Lothringen.
			Otto † 1039.	Adelheid	Cunigunde	Adele	v. Lothringen.

Richild
† 15. März 1086 *St. tel.* Gem.: 1. Hermann v. Sachsen und Graf v. Mons, † gegen 1056. 2. Baldwin VI. v. Flandern, verm. 1051. † 17. Juli 1070. 3. Wilhelm, Sohn Odolens, Enkel Herfasts, des Schwagers Richard I. v. Normandie, Graf v. Hereford und Exeter, Witwer Adelheids v. Tosny, † 20. Februar 1071.

HERMANN II. v. Löwen
† 1074. Gem.: Adelheid, Tochter Otto's v. Orlamünde, Markgrafen v. Meissen, Witwe Alberts v. Anhalt, † 28. März 1100, nachdem sie sich wieder an den Pfalzgrafen Hermann zu Aachen und zuletzt an den Pfalzgrafen Heinrich II. am Rhein verheirathet hatte.

Adelheid
Gemahl: 1. Otto v. Orlamünde, Markgraf von Meissen, vermählt vor 1068, † noch vor Ostern 1067. 2. Dedi II. v. Wettin, Markgraf von Ostmark, verwittw. Gräfin von Orlamünde, geb. 1042, verm. 1068, † 9. October 1075.

Rainer
† 1177.

Landrade
Gemahl: Folcard, Castellan zu Stad, † 1075.

Gertrud
† als Nonne.

Hermann
wird 1063 Bischof von Châlons sur Marne, † 1093.

GOTTFRIED II. v. Löwen
erhält das Herzogthum Niedr.-Lothringen 1106, verliert es 1128, † 1139. Gem.: 1. Ida, Tochter Albert III. v. Namur, † nach 1117. 2. Clementia, Tochter Graf Wilhelm II. von Burgund, Witwe Robert II. v. Flandern, verm. Febr. 1120, † gegen 1133.

Ida
† 1130. Gem.: Balduin III. v. Hennegau, verm. 1084, † 1102.

Adalbero
wird Bisch. zu Lüttich wohl Septbr. 1121, † 4. Jan. 1128.

Heinrich III. v. Löwen
† 1096. Gem.: Gertrud, Tochter Robert I. v. Flandern, † vor 1120 als Witwe Dietrichs v. Ober-Lothringen, der durch sie die Grafschaft Flandern seinen Nachkommen erwarb.

GOTTFRIED II. v. Nieder-Lothringen
† in der Pfastenzeit 1140. Gemahlin: Luitgard, Tochter Beringer I. v. Sulzbach, geb. um 1118, verm. gegen 1130. † nach 1145. (Andere nennen als wohl mit Unrecht Erbtochter Alberts von Dachsburg und Ermgards von Lautenburg.)

Heinrich
† als Mönch zu Affalhem 27. Sept. 1140.

Clarisse
† unvermählt wohl vor 1140.

Alix
† 23. April nach 1134. Gem.: 1. Heinrich I. v. England, Witw. Mathildens v. Schottland, geb. 1070, verm. im Mai 1121, † 2. Decbr. 1135. 2. Wilhelm I. v. Aubigny, † 11. October 1357.

Ida
† 27. Juli. Gemahl: Arnold I. v. Clève, † gegen 1128. ♂ 20. Febr. nach 1147.

Wohl auch:
Gottfried
† als Canonicus zu Lüttich, vgl. Ex. a. *haut. de Lambourg* B. II. *Appendices* p. 13.

Adelhard
Gem.: Miecislav III. v. Polen, Witwer Eudoxiens v. Russland und Gertruds v. Ungarn, geb. 1130, verm. zwischen 1157 u. 60, † (wahrscheinl. 19. Decr.) 1202.

Luitgard
Gem.: Dietrich I. v. Hochstaden zu Daschburg, Aare u. Diedenen, † nach 20. Octbr. 1199 u. vor 1207.

Agnes
† vor 1179. Gem.: Heinrich v. Holstein, verm. 1153, † zwisch. 27. Mai u. 16. Sept. 1186.

GOTTFRIED III. v. Nieder-Lothringen
geb. 1142, regier. 1185. † 10. Aug. 1190. Gem.: 1. Margarethe, Tochter Heinrich II. v. Limburg, unverm. 1155. † 1172. 2. Imagina, Tochter Adolphs III. v. Loon, † als Aebtissin zu Münsterbilsen 1. Juni zwischen 1214 u. 1220. (s. *Foly-note Petyt.*)

Hugo
† 1171.

Albert v. Bachsburg
† 1211. Gemahlin: Gertrud, Tochtr. Heinrichs III. v. Baden, verm. um 1180, † vor 2. November 1226.

Wilhelm und **Heinrich**
16. März 1201.

geb. nach 12. Novbr. 1204. † just *Rainers Jesuiten* 30. März 1225. Gem.: 1. Theobald I. v. Lothringen, verm. vor 1213. † 17. Februar 1220. 2. Theobald von Navarra und Champagne, geb. 1201, vermählt September 1220, geschieden 1226. † 8. Juli 1253, nachdem er 5. Agnes v. Beaujeu und c. Margarethe v. Bourbon geheirathet hatte. 3. Simon v. Lothringen, vermählt 1223. † 1250.

Ermtrud
geb. nach 1204. † 17. Februar 1250.

Anmerkungen. 1. Ueber die Grafen v. Hennegau vergl. Ernst „*memoires historiques et critiques sur les comtes de Hainaut de la première race*, vergl. *Compte rendu des travaux de la commission royale d'histoire. Bruxelles* 1857. *Serie II. T. IX. p. 302.*"

2. Ueber Balderich, Bischof zu Lüttich, angeblichen Grafen v. Cleve, als Sohn Rainers, vergl. Hirsch „Jahrb. d. deutsch. Reichs unter Heinrich II., B. I. p. 344 Nr. 1."

3. Ob Giselberte Tochter Willtrud oder eine Andere dieses Namens an Berthold von Baiern vermählt gewesen sei, ist noch zweifelhaft. Kaiser Otto II. nennt urkundl. die Herzogin nur „*odio Irmt*", vergl. Ranke „Jahrb. d. deutsch. Reichs unter dem sächs. Hause. B. I. Anh. 2 u. 41".

4. Giselberts Gemahlin hat wohl auch den Namen Gerdilda geführt, wenigstens erscheint urk. Gerdilda, Wittwe eines (sonst unbekannten) Herzogs Giselbert, welche zu ihres Gemahls u. ihrem eigenen Seelenheil Schenkungen an die Abtei Echternach machte, vergl. Beyer etc. „mittelrhein. Urkundenb. B. II. p. 17."

5. Unter den Bischöfen Lüttichs (s. *nouvelle leçon concernant ecclesiae sancti Lamberti Leodiensium portas duas* v. Barth. Fisen) findet man allerdings einen Bischof Reginald (cfr. 1018, † 1042), jedoch ohne Angabe seiner Abstammung; der Bischof Balderich v. Lüttich († 959), „*annales Rainerii comitis Hannoniae*", ist nach Ortenanna „*haut. de la ville et comté de Valenciennes*, p. 245 b" Sohn Berengars v. Namur.

6. Das Gerücht, Petry in England beheirathet, ihr Ahnherr sei Josselin, Sohn Gottfried I. v. Lothringen und Brabant († 1140) gewesen, der die englische Grafschaft mit Agnes, Erbtochter Richards v. Percy, erheirathet und so einen neuen Stamm gegründet habe.

7. Ueber die Grafen v. Löwen etc. (als Herzoge v. Brabant erscheinen sie zuerst urkundl. 18. April 1191, vergl. Sitzungsberichte der histor. Classe d. Wiener Akad. B. 32, p. 643) vergl. auch die Ram „*notices sur les seconds des comtes de Louvain etc.*"

Digitized by Google

Gottfried III. v. Nieder-Lothringen, resign. 1183 † 1190. (laut vorstehender Tafel.)

HEINRICH I. wird Herzog von Brabant vor 22. Juni 1184. † 5. November 1235. Gemahlin: 1. Mathilde von Lothringen, Tochter des Matthias zu Boulogne, vermählt 1179. † 1210. 2. Marie, Tochter Philipp II. August v. Frankreich, Wittwe Philipp I. von Namur, geb. 1198, vermählt 22. April 1213. † vor Aug. 1224.

Adalbero Cardinal und seit 8. September 1191 Bischof zu Lüttich, † 24. November 1192.

Wilhelm v. Perveys † zwischen 25. August 1215 und 1230. Gemahlin: Aleyde, Tochter Enguerrands von Orbais und Brule.

Gottfried von Löwen † nach März 1220.

Tochter † als Nonne bei Brüssel.

- **Gottfried** (Sohn des Gottfried von Löwen) erscheint urkundl. mit dem Vater 1220.

Kinder des Wilhelm v. Perveys:

- **Gottfried** erscheint 1230 bis 49. Gemahlin: Alix, Erbtochter Walther Bertholds von Grimberghen, Ninove und Rompt, vermählt vor 1236. † 1250.
- **Enguerrand v. Orbais** † 1248. Gemahlin: Agnes, Tochter Walther Bertholds v. Grimberghen, verm. vor 1236.
  - **Mathilde** Gemahl: Walther II. von Enghien, Wittwer Mathildens von Brabançon, † nach 1266 als Gemahl Mariens v. Rethel.
- **Gobert** † nach 13. Juli 1264 und gewiss vor 1273 als Propst zu St. Gertrud in Nivelles u. Propst zu Antwerpen, ist wohl auch der um diese Zeit vorkommende Dompropst G. zu Utrecht, vielleicht sogar mit dem Scholasticus G. v. Perwnis identisch, welcher (lt. Necrol. des Domstifts zu Cöln 20. Dec.) vor 1273 stirbt.
- **Heinrich** v. Ruysbroeck, † 1277.
- **Robert**

Kinder des Gottfried:

- **Gerhard** † gegen 1252.
- **Wilhelm** genannt Gerhard, † bald nach 31. October 1259.
- **Gottfried II.** † 1265. Gem: 1. Marie, Tochter Johann I. v. Audenarde (wohl nur verlobt, denn sie † als Gem. Johanns v. Nêle zu Falvy). 2. Felicitas v. Hoboke u. Trayne, Tocht. Garnines v. Marigny, Wittwe Gottfrieds v. Châtel en Porcean, † 18. October 1283.
  - **Heinrich** † zwischen 11. November 1270 und 1274. **Aleydis v. Hoboke** † bald nach 3. März 1295.
- **Marie** † 1289. Gem: Philipp von Vianden, verm. vor Juni 1268. † 24. April 1272.
- **Ade** † nach 5. Mai 1310. Gem: Gerhard v. Marbais, Herr v. Breee, † vor 12. Jan. 1284.

Kinder Heinrichs I.:

HEINRICH II. der Grossmüthige † 1. Febr. 1248. Gem: 1. Marie v. Hohenstaufen, Tocht. des Königs Philipp v. Deutschland, verm. laut Contr. vom 9. Fbr. 1207, vollzogen geg. 1221. † 1239. 2. Sophie, Tocht. Ludwig IV. v. Thüringen, geb. 20. März 1224, verlobt 1239 u. verm. 1242. † 29. Mai 1284.

- **Marie** geb. um 1191. † vor 12. Oct. 1260. Gem: 1. Otto IV. von Deutschland, Fürst v. Braunschweig, Wittwer der Beatrix v. Hohenstaufen, geb. 1175, verm. bald nach 19. Mai 1214. † 19. Mai 1218. 2. Wilhelm I. v. Holland, Wittwer Adelheids v. Geldern, geb. um 1165, verm. vor Febr. 1220. † 4. Febr. 1223.
- **Margarethe** † 21. Septbr. 1231. Gem: Gerhard III. v. Geldern, Wittwer Mariens von Nassau, verm. 1206. † 22. Octbr. 1229.
- **Alix** lebt noch 8. Febr. 1261. Gemahl: 1. Arnold VI. v. Loon, vermählt 1206. † 6. Oct. 1221. 2. Wilhelm XI. v. Auvergne, verm. vor 3. Febr. 1226. † gegen 1217. 3. Arnulph v. Wesemale, verm. vor 23. April 1251. † als Templer nach 11. April 1278.
- **Mathilde** † 21. Dec. 1267. Gem: 1. Heinrich II. v. Pfalz, geb. um 1195, verm. 121. † 1. Mai 1214. 2. Florens IV. v. Holland, geb. 21. Juni 1210, verlobt 5. Nov. 1214, verm. wohl vor 1218 u. gewiss vor 6. Dec. 1224. † 19. Juli 1234.
- **Gottfried** von Löwen und Heristall etc. geb. 1206. † 21. Januar 1253. Gem: Marie, Tochter Arnulph IV. von Audenarde, Wittwe Johanns, eines Sohnes Hugo III. von Rethel, † nach 1292.
- **Elisabeth** † 23. Oct. 1273. Gem: 1. Dietrich v. Cleve zu Dinslaken, verm. lt. Contr. v. 19. März 1233. † 1241. 2. Gerhard II. v. Limburg zu Wassenberg, Wittwer der Beatrix von Randerath, vermählt 1246. † vor Sept. 1254.

Kinder des Gottfried von Löwen:

- **Heinrich** v. Heristall † 1285. Gemahlin: Isabelle, Tochter Dietrichs v. Beverne, † 1308.
  - **Johann Tristan v. Gaesbeck und Heristall** † vor 1312. Gem: Felicitas v. Luxemburg, Schwester Kaiser Heinrich VII. laut Contr. von 1298, wird als Wittwe 12. März 1312 Nonne zu Valenciennes, † 6. Oct. nach 1328, angebl. 1336.
    - **Heinrich** † gegen 1321. Gemahlin: Isabelle, Tochter Hugo VI. von Antoing und Epinoy, † nachdem sie noch Alfons de la Cerda und dann Johann von Melun, Herrn von Monstreul und Bellay, geheirathet hatte, 6. December 1354.
    - **Johann** † laut Grabschrift „den sesten dagh van Ochst", 20. April 1324.
    - **Beatrix** † 1339.
    - ??? **Eleonore** Tochter Johanns von Löwen, erscheint 13.. als Gem. Williams v. Bourghier.
  - **Heinrich** † bald nach 1312.
  - **Johanne** † vor 1308. Gem: Gerhard v. Hornes, verm. um 1291. † vor 18. Febr. 1331 als Gemahl Irmgards v. Cleve.
- **Arnold v. Gaesbeck** † vor 22. Juni 1287. Gem: Elisabeth (noch Isabelle), Erbtocht. Heinrichs v. Breda, verm. gegen 1267. † zwischen 29. Juni 1280 u. 17. April 1281.
  - **Alix oder Aleidis, Erbin v. Breda** Gemahl: Raso v. Gavren und Liedekerke, laut Urkunde vom 25. December 1291 und vom Juni 1292. † als Gemahl Adevinas von Stryen 1301.
- **Johanne** † nach 2. Febr. 1291 (oh lt. Heinsberger Todtenbuch 3. April?) Gem: Dietrich v. Heinsberg, verm. vor 1253. † 26. Juli 1302.
- **Gerhard** von Gaesbeck war noch 1288 Propst zu Nivelles.
  - **Marie** Erbin von Bergen op Zoom. Gemahl: Gerhard von Wesemale.
    - **Tochter** Gemahl: N. v. Boutersheim.
      - **Johanne, Erbin von Grimberghen** und Bergen op Zoom. Gem: Johann IV. v. Glymes, † 1427 (dessen Nachkommen zu Bergen op Zoom † 1567 ab und das Marquisat gelangte endlich durch Heirath an Hohenzollern).
- **Gottfried** † nach 1275.

Kinder Heinrichs II.:

HEINRICH III. der Friedfertige † 28. Febr. 1261 St. nov. Gem: Aliz (od. Adelheid), Tochter Herzog Hugo IV. v. Burgund, vermählt 12.. † 23. Oct. 1273.

- **Mathilde** † 29. Septbr. 1288. Gem: 1. Robert I. v. Artois, geb. (ob 17?) Septbr. 1216, vermählt 14. Juni 1237. † 9. Fbr. 1250 St. nov. 2. Guido II. von Châtillon zu St. Paul, verm. vor Mai 1254. † 12. März 1289.
- **Philippa** † jung.
- **Beatrix** geb. um 1225. † nach 2. Octbr. 1285. Gem: 1. Heinrich Raspe IV. v. Thüringen und deutscher König, Wittwer a. einer Elisabeth und b. Gertrude v. Oesterreich, geb. um 1202, verm. 10. März 1241. † 16. Februar 1247. 2. Wilhelm III. v. Flandern, geb. etwa 1224, verm. Nov. 1247. † 6. Juni 1251.
- **Marie** † 18. Januar 1256. Gem: Ludwig II. v. Baiern, geb. 13. April 1229, verm. 2. Aug. 1254. † 3. Febr. 1294, nachdem er b. Anna von Glogau und c. Mathilde von Habsburg geheirathet hatte.
- **Margarethe** † als Äbtissin zu Herzogenthal 1277.
- **Elisabeth** geb. 1243. † 1261. Gem: Albert I. v. Braunschweig, geb. 1236, verm. lt. Contr. vom 13. Juli 1254, heimgeführt 1258. † 15. August 1279 als Gem. Adelheids von Montferrat.
- **HEINRICH I. das Kind** erhält wegen der Mutter 1265 Hessen, geb. 24. Juni 1244, wird 11. Mai 1292 zum Reichsfürsten erklärt, † 21. Dec. 1308. Gemahlin: 1. Adelheid, Tochter Otto's v. Braunschweig, verlobt 1258, verm. vor 11. Sept. 1263. † April 1274. 2. Mathilde, Tochter Dietrich VI. v. Cleve, verm. Ende 1274. † 21. Decbr. 1309. *(s. folgende Tafel.)*

Kinder Heinrichs III.:

- **Marie** † 12. Januar 1321. Gemahl: Philipp III. von Frankreich, Wittwer Isabellens von Aragonien, geb. 1. Mai 1945, vermählt August 1274. † 5. October 1285.
- **Heinrich IV.** resignirt 24. Mai 1267 und wird Geistlicher zu Dijon 1. October 1269.
- **Johann I. der Siegreiche** geb. 1251, erobert Limburg 1288. † 3. Mai 1294. Gem: 1. Margarethe, Tochter Ludwig IX. v. Frankreich, verm. 1269. † 1271. 2. Margarethe, Tochter Guido's v. Flandern, vermählt 1273. † 3. Juli 1285.
- **Gottfried v. Arschot** † 11. Juli 1302. Gemahlin: Johanna, Tochter Hervé III. von Vierzon en Berry, vermählt vor 1280.

Kinder Johanns I.:

- **Prinz** geb. und † 1271.
- **Gottfried** † nach 14. Sept. 1283.
- **Johann (II.) der Friedfertige** † 27. Oct. 1312. Gem: Margarethe, Tocht. Eduard I. v. England, geb. 11. Septbr. 1275, verm. zu Westminster 8. Juli 1290. † 1318.
- **Margarethe** geb. 1271. † 13. Dec. 1311. Gem: Heinrich VII. von Deutschland und Graf von Luxemburg, geb. 12. Juli 1262, vermählt 9. Juni 1292. † 24. Aug. 1313.
- **Marie** kommt urk. noch 2. Nov. 1338 vor. Gem: Amadeus V. von Savoien, Wwr. Sibillens v. Baugé, geb. etwa 1253, verm. 1297. † 16. Oct. 1323.
- **Ein nat. Sohn**, Ahnherr der Grafen v. Dongelberghe in Brabant.

Kinder Johanns (II.):

- **Johann III. der Trauphirende** geb. 1300. † 5. Dec. 1355. Gemahlin: Marie, Tochter Ludwigs v. Evreux, vermählt 1314. † 31. Oct. 1335. *(s. folgende Tafel.)*
- **Johann v. Witthem u. Boutersem** natürlicher Sohn † zwischen 1358 und 1374.

Kinder Gottfrieds v. Arschot:

- **Johann** † 11. Juli 1302. Gem: Marie v. Mortaigne, Tochter des Kastellan zu Tournay, vermählt 1300.
- **Marie** † vor 31. Januar 1331. Gemahl: 1. Walram I. von Jülich, vermählt nach 1290. † zw. 13. Juni u. 21. Decbr. 1297. 2. angebl. Johann Berthold von Mecheln, welchen eine Urkunde der Königin Marie v. Frankreich als Gemahl Blanca's von Arschot nennt. 3. (2?) Robert von Beaumont au Maine, vermählt 23. Septbr. 1323.
- **Elisabeth** † 26. Novbr. nach 1337. Gem: Gerhard VIII. v. Jülich, vermählt (vor 7. Sept.) 1301. † laut Necr. Gladbacence 29. Juli 1328.
- **Alix** Gemahl: Johann III. v. Harcourt, verm. vor 21. Sept. 1305. † 9. Novbr. 1329.
- **Blanca** † 21. Juli 1306. Gem: 1. laut einer Urk. d. Königin Marie v. Frankreich v. 21. Septbr. 1305 Berthold von Mecheln. 2. Johann I. von Thouars. † 25. Mai 1332.
- **Margarethe und Johanne** wurden Nonnen zu Longchamp bei Paris, sind erwähnt in der Urk. v. 21. Sept. 1305.

Anmerkungen. 1. Haräus „*annales ducum sive principum Brabantiae totiusque Belgii* Tom. I." nennt als Gottfried III. dritten Sohn nicht Gottfried, sondern Heinrich und leitet von ihm das Geschlecht Cuyck ab.

2. Nach Miräus „*Diplomatum belgicor. nova collectio* IV, 232" war Heinrich I. zweite Gemahlin 1224 schon todt, während nach der Grabschrift (vergl. Gramaye „*res publica Namurc.* p. 104") sie erst 1238 starb.

3. Dass Heinrich das Kind Hessen wohl erst 1265 erhält u. 11. Mai 1292 Reichsfürst wurde, vgl. Teuthorn „ausführl. Gesch. v. Hessen IV, 253 ff., V, 17."

Johann III. der Triumphirende von Brabant † 1355. (laut vorstehender Tafel.)

Johanne geb. 21. Juni 1322, resign. 7. Mai 1401. † 1. Dec. 1406. Gem: 1. Wilhelm IV. von Holland, geb. um 1307, vermählt 1334. † 26. Sept. 1345. 2. Wenzel von Böhmen, Herzog v. Luxemburg, geb. 25. Februar 1337, vermählt 1352. † 7. December 1383.

Margarethe geb. 9. Februar 1323. † 1368. Gemahl: Ludwig III. v. Flandern, geb. 25. November 1330, vermählt 1. Juli 1347. † 9. Januar 1384.

Marie geb. 1325. † 1. März 1399 *St. nov.* Gem: Rainald III. v. Geldern, geb. 13. Mai 1333, vermählt 1. Juli 1347. † 4. Decbr. 1371.

Johann geb. 24. Nov. 1327. † gegen Ende 1335 oder bald darauf, verlobt 1. an Marie, Tocht. Philipp VI. v. Frankreich, lt. Contr. vom 8. Juli 1332, welche 22. Spt. 1333, und 2. an Elisabeth v. Holland u. Hennegau, welche als Gemahlin Roberts von Namur 26. Januar 1360 †.

Heinrich V. Mitregent des Vaters † 29. Nov. 1349 als Bräutigam Johannens, der Tochter Johann II. von Frankreich (verlobt 21. Juni 1347).

Gottfried † bald nach 13. Mai 1351. Gem: Bona, Tocht. Peter I. von Bourbon, verm. 1350. † 19. Jan. 1402 als Gem. Amadeus VI. v. Savoien.

Johann Cordecken von Glymes nat. Sohn, † vor 3. Nov. 1361. (Von ihm die Geschlechter zu Glymes, zu Berghes, zu Bergen op Zoom (erlosch. 1567), zu Grimberghen (erloschen 1720) zu Tourinnes u. zu Louvrange.

Anmerkungen. 1. Ueber die Geburtszeit der Kinder Herzog Johann III. vergl. „*Annales de l'Acad. d'Archéolog. de Belgique* T. VII. p. 152" (vergl. auch Graf Schötter „Johann von Luxemburg und König von Böhmen I, p. 361"); dort ist aber nur gesagt, dass die zweite Tochter 1323, die dritte 1325 geboren sei, belgische Schriftsteller nennen jedoch immer die Töchter in oben angegebener Reihenfolge.

2. Anselme „*hist. genealog. et chronol. de la maison de France* T. II, p. 796" und Butkan „*trophées de Brabant*" leiten von Jean Braul zu Aysean († 22. Aug. 1371), dem natürlichen Sohne Johann III., die Herren von Grobbendonck und la Quesue ab und nennen Johann Cordecken († vor 3. Nov. 1361), Ahnherrn der Herren zu Glymes, Berghes etc. einen natürlichen Sohn Johann II., während Barckenrode „*Collection des tombes, épitaphes etc. de la Hesbaye* p. 91" ihn ausdrücklich Sohn Johann III. nennt.

Heinrich I. das Kind von Hessen † 1308. (laut vorstehender Tafel.)

Sophie geb. 1266. † nach 8. Sept. 1328. Gem: Otto I. von Waldeck, vermählt vor 21. Novbr. 1276. † nach 11. April 1305.

Mathilde geb. 1267. † als Nonne nach 1336. Gem: 1. Gottfried V. v. Ziegenhain, verm. vor 29. Juni 1290. † 30. Nov. 1304. 2. Philipp III. v. Falkenstein-Münzenberg, Wittwer Mathildens v. Eppstein, verm. vor 16. Dc. 1307. † zw. 19. Nov. 1321 u. 2. Apr. 1322.

Adelheid geb. 1268. † 6. Dec. wohl 1316. Gem: Berthold X. (VII.) von Henneberg-Schleusingen, geb. 1271, verm. 1284. † 15. April 1340 als Wittwer Anna's v. Hohenlohe.

Elisabeth geb. 1269 od. 70. † 19. Febr. 1291. Gemahl: Johann I. von Sayn, vermählt 1287 ll. Verzicht d. Gem. vom 23. Aug. *e. a.* † 23. Nv. 1324 als Gemahl Cunigundens v. Covern.

Agnes geb. 1271 oder 73. † 1335. Gemahl: Johann I. von Nürnberg, gb. 1278, vermählt 1297. † wohl zw. 10. Jan. und 15. Mai 1300.

Elisabeth gb. 1275. † nach 6. Juli 1308. Gem: 1. Wilhelm v. Braunschweig, geb. etwa 1270, verm. 1290. † 30. Sept. 1292. 2. Gerhard IV. v. Eppstein, verm. vor 2. Novbr. 1294.

Catharine geb. um 1280. † 1322. Gem: Otto IV. v. Orlamünde, Wwr. Adelheids von Käfernburg, verm. laut Verzicht v. 30. Oct. 1308. † viell. zw. 16. Mai und 20. August 1318.

Margarethe † vor 1308. Gem: Albert III. von Görz, geb. etwa 1276, vermählt zw. 1290 und 15. Nov. 1299. † 1325 bis 1327, u. hatte in zweiter Ehe Adelheid von Mätsch zur Gemahlin.

Jutta (Schwester Bisch. Ludwigs laut Urk. vom 24. März 1311). † 13. Octbr. 1318. Gem: Otto d. Milde v. Braunschw., geb. vor 24. Juni 1292, verm. wohl nach 1311. † 30. Aug. 1344 als Wwr. der Agnes von Brandenburg.

Heinrich der Ungehorsame geb. um 1264. † 23. August 1298. Gemahlin: Agnes, Tochter Ludwig II. von Baiern, vermählt 15. Januar 1290. † 22. Juli 1345 als Wittwe Heinrich I. von Brandenburg.

OTTO I. (von Oberhessen) geb. 1272; Alleinregent 1311. † 17. Jan. 1328. Gemahlin: Adelheid, Tochter Otto III. v. Ravensberg, geb. vor 1275, vermählt 1297. † nach 6. Febr. 1335.

Johann von Niederhessen geb. gegen 1278. † vor 11. Februar 1311. Gemahlin: Adelheid, Tochter Albert II. von Braunschweig. † bald nach 14. Februar 1311.

Ludwig geb. gegen 1279, wird Bischof zu Münster im August 1309. † 18. Aug. 1357.

Kinder Heinrichs des Ungehorsamen:

Agnes † 13. Januar 1332. Gemahl: Gerlach von Nassau-Wiesbaden etc., geb. vor 1288, vermählt wohl zw. 24. Decbr. 1306 und 18. Mai 1307. † 7. Januar 1361 als Gemahl Irmgardis von Hohenlohe.

(nach Türkheim) **Elisabeth** † 1339. Gemahl: Otto V. von Ochsenstein, † zw. 25. Sept. 1376 u. 8. Juli 1377 als Wittwer (einer von Werdenburg aus der Schweiz?).

Tochter Johanns: **Elisabeth** lebt noch 20. Octbr. 1311.

Kinder Ottos I.:

HEINRICH II. der Eiserne geb. wahrscheinl. 1299. † 3. oder 4. Juni 1376. Gemahlin: Elisabeth, Tochter Friedrich I. von Meissen, geb. 1306, vermählt 1321, geschieden 1340. † 1367.

Otto geb. 1304, wird vor 1. Septbr. 1327 Erzbisch. zu Magdeburg, † 30. Ap. 1361.

LUDWIG von Grebenstein seit 9. October 1336. † 2. Februar zwischen 1312 und 45. Gemahlin: Elisabeth, Tochter Simon II. von Spanheim zu Kreuznach, Wittwe Rudolph I. von Hohenberg-Haigerloch, vermählt nach 1336 und urkundlich erst 16. October 1340.

Hermann zu Nordeck seit 9. Oct. 1336. † 25. April 1368.

Kinder Heinrichs II.:

Otto der Schütz geb. 1322. † 10. Dec. 1366. Gem: Elisabeth, Tocht. Dietrich VIII. v. Cleve, Wittwe Gerhards v. Voorn zu Seeland, vermählt vor 17. September 1338. † 13. Novbr. 1382.

Adelheid geb. um 1323. † nach 1370. Gemahl: Casimir III. von Polen, Wittwer Anna's von Lithauen, geb. 30. April 1310, vermählt 29. Sept. 1341, separ. 1346. † 5. Nov. 1370 als Gemahl Hedwigs von Glogau.

Elisabeth † 31. Mai 1390. Gem: Ernst v. Braunschweig zu Göttingen, geb. etwa 1305, vermählt 1339 u. vor 2. März 1340. † 24. April 1367.

Judith (Jutta) † 1374 als Nonne zu Heyda bei Morschen.

Heinrich † 1347.

Margarethe geb. viell. um 1336, lebt noch 1353 zu Heyda.

Kinder Ludwigs von Grebenstein:

Otto geb. und † 1339.

HERMANN der Gelehrte geb. um 1340. † 10. Juni 1413. Gemahlin: 1. Johanne, Tochter Johann I. von Nassau-Weilburg, geb. um 1355, laut Eheberedung vom 17. Nov. 1367 vermählt vor 1372. † 1. Jan. 1383. 2. Margarethe, Tochter Friedrich V. von Nürnberg, vermählt 22. October 1383. † 17. Januar 1406.

Agnes geb. vermuthlich 1342. † als Aebtissin des Catharinen-Stiftes zu Eisenach 23. December 1394.

Kinder Hermanns des Gelehrten:

Anna † jung.

Elisabeth geb. 1388. † 22. Juli 1390.

Margarethe geb. 1389. † 1446. Gemahl: Heinrich der Milde von Braunschweig, Wittwer Sophiens von Pommern, verm. 1409. † 14. Oct. 1416.

Agnes geb. 1391. † 16. Jan. 1471. Gem: Otto Cocles v. Braunschweig-Göttingen, vermählt 1406 laut Morgengabeverschreib. vom 27. Sept. 1406. † nach gewöhnlicher Angabe 18. Febr. (laut Göttinger Memorien 6. Februar) 1463.

Heinrich † 13. Juli .... jung.

Friedrich geb. 7. März 1398. † 25. Nov. 1402.

LUDWIG I. der Friedfertige geb. 6. Febr. 1402. † 17. Jan. 1458. Gem: Anna, Tochter Friedrich I. des Streitbaren v. Sachsen, geb. 5. Juni 1420, vermählt 13. Sept. 1436. † 17. Septbr. 1462.

Hermann † 23. Jan. 1408.

Kinder Ludwigs I.:

LUDWIG II. der Freimüthige zu Cassel geb. 7. Sept. 1438. † 8. November 1471. Gemahlin: Mathilde, Tochter Ludwig I. von Würtemberg, vermählt 1. Sept. 1454. † 6. Juni 1495.

Heinrich III. „der Reiche" zu Marburg geb. 15. October 1441. † 13. Januar 1483. Gemahlin: Anna, Tochter und Erbin Philipp's v. Katzenellenbogen und Dietz, geb. 5. September 1443, vermählt August 1458. † 16. Februar 1494.

Hermann geb. 1442, wird September 1465 Propst zu Fritzlar, vor 24. März 1473 Administrator und 11. August 1480 Erzbischof zu Cöln, 7. März 1498 Bischof zu Paderborn, † laut Notification 20. October 1508.

Anna geb. um 1445. † vor 1459.

Elisabeth geb. 1446. † 22. April 1489. Gemahl: Johann III. von Nassau-Weilburg, geb. 27. Juni 1441, vermählt 1464. † 15. Juli 1480.

Friedrich geb. 1447. † gegen 3. Juni 1463.

Kinder Heinrichs III.:

Ludwig III. geb. 2. Juli 1460. Mitregent des Vaters seit 1474. † 2. Juli 1478.

Friedrich geb. viell. 1462. † jung.

Elisabeth geb. 1466. † 17. Jan. 1523. Gem: Johann V. v. Nassau-Dillenburg, geb. 9. Novbr. 1455, vermählt 11. Februar 1482. † 30. Juli 1516.

Wilhelm III. geb. 8. Sept. 1471. † 17. Febr. 1500. Gem: Elisabeth, Tochter Philipps von Pfalz, geb. 16. Nov. 1483, verm. 12. Febr. 1496, vollzogen 30. Sept. 1498. † 24. Juni 1522 als Gemahlin Philipp I. von Baden.

Mathilde geb. 4. Nov. 1473. † 19. Febr. 1505. Gemahl: Johann II. v. Cleve, geb. 23. April 1458, vermählt 3. November 1489. † 15. März 1521.

Heinrich geb. 1474. † jung.

Kinder Ludwigs II.:

Anna geb. 1455. † 1459.

Elisabeth geb. 1457. † jung nach 1459.

WILHELM I. geb. „uff St. Ulrichstag" 4. Juli 1466, resignirt 3. Juni 1493. † 8. Februar 1515. Gemahlin: Anna, Tochter Wilhelm II. von Braunschweig, geb. 1460, vermählt 17. Februar 1488. † 16. Mai 1520.

WILHELM II. geb. „uff Quirins Abend" 29. März 1468. † 11. Juli 1509. Gemahlin: 1. Jolante, Tochter Friedrich VI. v. Lothringen, vermählt 12. Novbr. 1497. † 21. Mai 1500. 2. Anna, Tochter Magnus II. v. Mecklenburg, geb. 1485, vermählt 20. Octbr. 1500. † 28. April 1525 als Wittwe Otto's von Solms-Laubach. (*s. folgende Tafel.*)

Kinder Wilhelms I.:

Anna war 1493 Nonne zu Ahnaberg, lebt noch 1509.

Mathilde war schon 1492 Nonne zu Weissenstein. † 6. Mai 1558. Gemahl: Conrad von Tecklenburg, geb. 1493, vermählt laut Contract vom December 1526, vollzogen 19. Mai 1527. † 16. August 1557.

Catharine † 1525. Gemahl: Adam von Beichlingen, Wittwer Sophiens von Sayn, vermählt 1511. † 7. August 1538.

Elisabeth geb. 10. Sept. 1503. † 4. Jan. 1563. Gem: 1. Ludwig II. v. Pfalz-Zweibrück, geb. 1502, vermählt 10. Octbr. 1525. † 3. Dec. 1532. 2. Georg v. Pfalz-Simmern, geb. 20. Febr. 1518, vermählt 14. Aug. 1540. † 17. Mai 1569.

Tochter Mathildens:

Anna geb. 1532. † 21. August 1582. Gemahl: Everwin III. von Bentheim-Steinfurt, geb. 1536, vermählt 1553. † 19. Februar 1562.

Anmerkungen. 1. Ueber die Landgrafen etc. von Hessen vergl. auch Hoffmeister „histor.-krit. Beschreibung der hess. Münzen und Medaillen etc.", Sirieder „geneal.-hist. Handbuch von dem chur- u. fürstl. Hause Hessen von 1801" und die bei J. Joach. Müller „entdecktes Staatscabinet" abgedruckten fürstl. Notificationsschreiben. Beiträge zur hessischen Regentengeschichte finden sich bei Kuchenbecker „*analecta hassiaca*".

2. Rommel in seiner hessischen Geschichte setzt den zweiten Vermählungstag Hermann I. auf 15. Novbr. 1383, indem er sich auf die Morgengabe bezieht; ihm folgt Hoffmeister „histor.-geneal. Handbuch über alle Linien des Regentenhauses Hessen".

3. Hinsichtlich der Nachrichten über die Grafen von Tecklenburg vergl. Holsche „Beschreib. der Grafschaft Tecklenburg", F. Müller „Gesch. der alten Grafen von Tecklenburg".

Digitized by Google

Wilhelm II. von Cassel † 1509. (laut vorstehender Tafel.)

Wilhelm geb. 9. † 21. Apr. 1500.

Elisabeth geb. 4. März 1502, bekannt unter dem Namen „Herzogin v. Rochlitz". † 6. Dec. 1557. Gem: Johann v. Sachsen, geb. 24. Aug. 1498, vermählt 7. Juni 1519. † 11. Januar 1537.

Magdalene geb. 18. Juli 1503. † 1504.

PHILIPP I. der Grossmüthige geb. 13. Novbr. 1504. † 31. März 1567. Gemahlin: 1. Christine, Tochter Georg des Bärtigen von Sachsen, geb. 25. Decbr. 1505, vermählt 11. Decbr. 1523, heimgeführt 31. Jan. 1524. † 15. April 1549. 2. Margarethe v. d. Sahla, geb. um 1518, vermählt 3. März 1540. † 6. Juli 1566.

Aus . . . . erster . . . . Ehe:

Agnes geb. 31. Mai 1527. † 4. Nov. 1555. Gem: 1. Moritz v. Sachsen, geb. 21. März 1521, vermählt 9. Januar 1541. † 11. Juli 1553. 2. Johann Friedrich II. v. Sachsen-Gotha, geb. 8. Jan. 1529, vermählt 26. Mai 1555. † 9. Mai 1595 als Wittwer Elisabeths von Pfalz.

Anna geb. 26. October 1529. † 10. Juli 1591. Gemahl: Wolfgang von Pfalz-Zweibrück, geb. 26. September 1526, vermählt 6. Septbr. 1544. † 11. Juni 1569.

Barbara geb. 16. April 1536. † 8. Juni 1597. Gem: 1. Georg v. Würtemberg-Mömpelgard, geb. 4. Febr. 1498, vermählt 10. Sept. 1555. † 18. Juli 1558. 2. Daniel v. Waldeck-Wildungen, geb. 1. Aug. 1530, vermählt 11. Nov. 1568. † 7. Juni 1577.

Elisabeth geb. 13. Februar 1539. † 14. März 1582. Gem: Ludwig VI. von Pfalz, geb. 4. Juli 1539, verm. 8. Juli 1560. † $^{12}/_{22}$ Oct. 1583 als Gemahl Anna's von Ostfriesland.

Christine geb. 29. Juni 1543. † 13. Mai 1604. Gemahl: Adolph von Holstein-Gottorp, geb. 25. Jan. 1526, vermählt 17. Dec. 1564. † 1. October 1586.

WILHELM IV. der Weise zu Cassel geb. 24. Juni 1532. † 25. Aug. *Styl. vet.* 1592. Gem: Sabine, Tochter Christophs v. Würtemberg, geb. 2. Juli 1549, verm. 12. Febr. 1566. † 17. Aug. 1581.

Philipp Ludwig geb. 29. Juni 1534. † 31. August 1535.

LUDWIG IV. zu Marburg geb. 27. Mai 1537. † 9. Oct. 1604. Gem: 1. Hedwig, Tochter Christophs v. Würtemberg, geb. 15. Jan. 1547, verm. 10. Mai 1563. † 4. März 1590. 2. Marie, Tochter Johann I. v. Mansfeld, geb. 1567, verm. 4. Juli 1591. † als Gemahlin Philipp V. v. Mansfeld zu Bornstädt.

PHILIPP II. zu Rheinfels geb. 22. April 1541. † $^{20}/_{30}$ Nov. 1583. Gemahlin: Anna Elisabeth, Tochter Friedrich III. v. Pfalz, geb. 23. Juni 1549, verm. 19. Jan. 1569. † 20. Sept. 1609 als Gem. Johann Augusts v. Pfalz-Veldenz zu Lützelstein.

GEORG I. zu Darmstadt geb. 10. Sept. 1547. † 7. Febr. 1596. Gemahlin: 1. Magdalene, Tochter Bernhard VIII. von der Lippe, geb. 24. Febr. 1552, verm. 17. Aug. 1572. † 26. Febr. 1587. 2. Eleonore, Tochter Christophs v. Würtemberg, Wittwe Joachim Ernsts v. Anhalt, geb. 22. März 1552, vermählt 25. Mai 1589. † 11. Januar 1618. (s. *Tafel LXXI.*)

Aus zweiter Ehe, Grafen etc. von Dietz:

Philipp geb. 12. März 1541. † 5. Juni 1569.

Hermann geb. 12. Februar 1542. † vor 1575.

Christoph Ernst geb. 16. Juli 1543. † 20. April 1603.

Margarethe geb. 14. Oct. 1544. † 1608. Gemahl: 1. Johann Bernhard von Eberstein in Schwaben, geb. 26. Juni 1545, vermählt laut Ehevertrag vom 23. Nov. 1567. † 11. April 1574. 2. Stephan Heinrich v. Eberstein-Neugarten, verm. 10. Aug. 1577.

Albert geb. 10. März 1546. † Febr. 1570.

Philipp Conrad geb. 29. Sept. 1547. † vor 1575.

Moritz geb. 8. Juni 1553. † 23. Jan. 1575.

Ernst geb. 12. Aug. 1554. † wohl nicht lange vor 11. Novbr. 1570.

Kinder Wilhelms IV.:

Anna Marie geb. 27. Jan. 1567. † 8. Novbr. 1626. Gem: Ludwig II. v. Nassau-Weilburg zu Ottweiler, geb. 9. Aug. 1565, vermählt Sonntag Jubilate 20. April 1589 und war die Heimführung 12. Juli 1590. † 8. Novbr. 1627.

Agnes geb. 30. Juni, † 15. Sept. 1569.

Hedwig geb. 30. Juni 1569. † 7. Juli 1644. Gemahl: Ernst III. v. Holstein-Schaumburg, geb. 24. Septbr. 1569, verm. 11. Spt. 1597. † 17. Januar 1622.

Sophie geb. 10. Juni 1571. † 18. Jan. 1616.

MORITZ der Gelehrte geb. 25. Mai 1572, resignirt 17. März 1627. † 15. März 1632. Gemahlin: 1. Agnes, Tochter Johann Georg I. v. Solms-Laubach, geb. 7. Januar 1578, vermählt 24. Septbr. 1593. † $^{13}/_{23}$ Novbr. 1602. 2. Juliane, Tochter Johann II. von Nassau-Siegen, geb. 8. Sept. 1587, verm. 21. Mai 1603. † 15. Febr. 1643.

Sabine geb. 12. Mai, † 27. Nv. 1573.

Sidonie geb. 29. Juni 1574. † 4. April 1575.

Christian geb. 14. Octbr. 1575. † 9. Novbr. 1578.

Elisabeth geb. 11. Mai 1577. † 25. Nv. 1578.

Christine geb. 19. October 1578. † 19. Aug. 1658. Gemahl: Johann Ernst v. Sachsen-Eisenach, Wittwer von Elisabeth v. Mansfeld, geb. 9. Juli 1566, vermählt 14. Mai 1598. † 23. Oct. 1638.

Juliane geb. 9. † 11. Fbr. 1581.

Wilhelm natürl. Sohn, Ahnherr der in Hessen, Preussen und Hannover noch blühenden adeligen Familie von Cornberg.

Kinder Moritz' des Gelehrten:

Elisabeth geb. 24. März 1596. † 16. Dec. 1625. Gemahl: Johann Albert II. v. Mecklenburg-Güstrow, Wittwer Margarethe Elisabeths v. Mecklenburg, geb. 5. Mai 1590, verm. 25. März 1618. † 23. April 1636 als Gemahl Eleonore Mariens v. Anhalt-Bernburg.

Agnes geb. 14. März 1606. † 28. Mai 1650. Gemahl: Johann Casimir v. Anhalt-Dessau, geb. 7. Dec. 1596, vermählt Sonntag $^{18}/_{28}$ Mai 1623. † 15. Sept. 1660 als Gem. Sophie Margarethens v. Anhalt-Bernburg.

Juliane geb. 7. Oct. 1608. † 11. Dec. 1628.

Sabine geb. 5. Juli 1610. † 21. Mai 1620.

Magdalene geb. 25. Aug. 1611. † 12. Febr. 1671. Gem: Erich Adolph v. Salm-Reifferscheidt, verm. 8. Mai 1646. † 16. Juli 1678 als Gem. Ernestine Barbara's v. Löwenstein-Wertheim.

Sophie geb. 12. Sept. 1615. † 22. Nov. 1670. Gem: Philipp v. d. Lippe zu Alverdissen u. Schaumburg, geb. 18. Juli 1601, verm. 18. Octbr. 1644. † 10. April 1681.

Christine geb. 9. Juli 1625. † 25. Juli 1626.

Elisabeth geb. 23. Oct. 1628. † 10. Fbr. 1633.

Otto geb. 25. Decbr. 1594, wird als Administrator zu Hersfeld 4. März 1606 introducirt. † 7. August 1617. Gemahlin: 1. Catharina Ursula, Tochter Georg Friedrichs von Baden-Durlach, geb. 19. Juni 1593, verm. 21. Aug. 1613. † 15. Febr. 1615. 2. Agnes Magdalene, Tochter Johann Georg I. von Anhalt-Dessau, geb. 1. April 1590, vermählt 15. Juni 1617 und die Heimführung war 30. Juni e. a. † 21. Octbr. 1626.

Todte Tochter geb. 1615.

Todter Sohn geb. Januar 1597.

Moritz geb. 14. Juli 1600. † 11. Aug. 1612.

WILHELM V. der Beständige von Cassel geb. 14. Februar 1602. † 21. Septbr. 1637. Gemahlin: Amalie (Elisabeth), Tocht. Philipp Ludwig II. v. Hanau-Münzenberg, geb. 29. Jan. 1602, vermählt 21. Novbr. 1619. † 8. August 1651.

Philipp geb. 26. Nov. 1604. † 17. Aug. 1626.

Hermann von Rothenburg geb. 15. Aug. 1607. † 25. März 1658 *Styl. vet.* Gem: 1. Sophie Juliane, Tochter Christians v. Waldeck-Wildungen, geb. 1. April 1607, verm. $^{2}/_{12}$ Jan. 1634. † 15. Sept. 1637. 2. Cunigunde Juliane, Tochter Johann Georg I. v. Anhalt-Dessau, geb. 18. Fbr. 1608, vermählt 2. Januar 1642. † 26. Sept. *Styl. vet.* 1683.

Todter Prinz geb. 1. Dec. 1634.

Juliane geb. 5. März, † 22. Mai 1636.

Moritz geb. 12. Juni 1614. † 16. Febr. 1633.

Friedrich v. Eschwege geb. 9. Mai 1617. † 24. Spt. 1655 *St. vet.* Gem: Eleonore Catharina, Tochter Johann Casimirs von Pfalz-Zweibrück-Cleeburg, geb. 17. Mai 1626, verm. 8. Septbr. 1646. † 3. März 1692.

Christian geb. 4. Febr. 1622. † $^{14}/_{24}$ Nov. 1640.

Ernst von Rheinfels seit 23. Dec. 1648, geb. $^{9}/_{19}$ Dec. 1623. † $^{2}/_{12}$ Mai 1693. Gem: 1. Marie Eleonore, Tocht. Philipp Reinhard I. von Solms-Hohensolms, geb. (6. Dec.?) 1632, verm. 1. Juli 1647. † 12. August 1689. 2. Ernestine Alexandrine Duriczel „Madame Ernestine", geb. 1673, verm. 3. Febr. 1690. † 23. Dec. 1754. (s. *Tafel LXX.*)

Philipp geb. 28. Spt. 1626. † 8. Juli 1629.

Kinder Friedrichs v. Eschwege:

Margarethe geb. 31. März, † 19. Oct. 1647.

Christine geb. 30. Oct. 1649. † 18. März 1702. Gem: Ferdinand Albert I. v. Braunschweig-Bevern, geb. 22. Mai 1636, verm. 25. Novbr. 1667. † 23. April 1687.

Elisabeth geb. 7. Apr. 1650. † 27. April 1651.

Juliane geb. 11. Mai 1652. † 20. Juni 1693. Gem: Jacob Mechaut von Lilienburg, verm. 1679.

Charlotte geb. 3. Septbr. 1653. † 7. Febr. 1708. Gem: 1. August v. Sachsen-Weissenfels, geb. 3. Dec. 1650, verm. 25. Aug. 1673. † 11. Aug. 1674. 2. Johann Adolph v. Tecklenburg, geschied. Gem. Johanne Dorotheens v. Lippe-Alverdissen, geb. 22. Sept. 1637, verm. 1679 lt. Ehepacten v. 19. April 1679. † 20. Aug. 1704, nachdem er sich hatte scheiden lassen.

Friedrich geb. 30. Novbr. 1654. † 27. Juli 1655.

Kinder Wilhelms V.:

Agnes geb. 24. Nov. 1620. † 20. August 1626.

Elisabeth geb. 21. Oct. 1623. † 13. Januar 1624.

Emilie geb. 12. Febr. 1626. † 15. Febr. 1693. Gem: Heinrich de la Tremouille zu Tarent, geb. 17. Dec. 1620, vermählt 15. Mai 1648. † $^{14}/_{24}$ September 1672.

Charlotte geb. 20. Novbr. 1627. † $^{16}/_{26}$ März 1686. Gem: Carl Ludwig v. Pfalz, geb. $^{12}/_{22}$ Dec. 1617, verm. $^{12}/_{22}$ Febr. 1650, separ. 1657, heirathet Marie Louise von Degenfeld, † 28. August 1680.

Elisabeth geb. 23. Juni 1634, wird Aebt. v. Herford 24. April 1686. † 24. März 1688.

Louise geb. 5. Nov. 1636. † 6. Januar 1638.

Moritz gb. u. † 24. Spt. 1621.

Wilhelm geb. $^{21}/_{31}$ Jan. 1625. † 11. Juli 1626.

WILHELM VI. der Gerechte geb. 23. Mai 1629 *St. vet.* † $^{16}/_{26}$ Juli 1663. Gem: Hedwig Sophie, Tochter Georg Wilhelms v. Brandenburg, geb. 4. Juli 1623, verm. $^{9}/_{19}$ Juli 1649. † 16. Juni 1683. (s. *folgende Tafel.*)

Philipp geb. 16. Juni 1630. † 17. Aug. 1638.

Adolph geb. 17. Decbr. 1631. † 17. März 1632.

Carl geb. 19. Juni 1633. † $^{9}/_{19}$ März 1635.

Todter Prinz gb. 8. Fbr. 1635.

Todter Prinz gb. 28. Mai 1637.

Anmerkungen. 1. Ueber die schwäbischen Grafen von Eberstein vergl. Krieg v. Hochfelden „die Grafen von Eberstein".

2. Das Datum der Vermählung des Landgrafen Moritz mit Juliane von Nassau findet man einstimmig auf den 28. Mai 1603 angegeben und nur Textor v. Häger in seiner „Nassau'schen Chronik" bemerkt, dass die Vermählung 21. Mai 1603, die Heimführung der Braut jedoch erst 4. Juni 1603 war.

3. Ueber Vermählung, Heimführung u. Absterben Anna Mariens, Tochter Wilhelm IV. vergl. Hagelgans „Nassauische Geschlechts-Tafel des Walramischen Stammes p. 63 und 64; über die Vermählung finden sich von obiger Angabe ganz abweichende Nachrichten, so z. B. in den Supplementen zu Hübners geneal. Tabellen 8. Juli 1589.

Digitized by Google

Wilhelm VI. der Gerechte von Hessen-Cassel † 1663. (laut vorstehender Tafel.)

Charlotte (Amalie) geb. 27. April 1650. † 27. März 1714. Gemahl: Christian V. von Dänemark, geb. 15. April 1646, vermählt p. p. 11. Mai, persönlich 25. Juni 1667, † 25. August 1699.

Wilhelm VII. geb. 20. Juli 1651. † 21. November 1670.

Louise geb. 11. Septbr. 1652. † 23. Oct. 1692.

CARL geb. 3. August *St. vet.* 1654. † $^{30}/_{31}$. März 1730. Gemahlin: Marie Amalie, Tochter Jacobs von Courland, geb. 12. Juni 1653, verm. 21. Mai 1675. † 16. Juni 1711.

PHILIPP von Philippsthal geb. 14. December 1655. † 26. Juni 1721. Gem: Catharina Amalie, Tochter Carl Otto's von Solms-Laubach, geb. 26. December 1651, verm. 16. April 1680. † 27. April 1736.

(s. folgende Tafel.)

Georg geb. 30. März 1658. † 4. Juli 1675.

Elisabeth (Henriette) geb. 3. November 1661. † 27. Juni *St. vet.* 1683. Gemahl: Friedrich I. von Pommern, geb. 1. Juli 1657, vermählt $^{16}/_{26}$ Aug. 1670. † 25. Februar 1713, nachdem er nach ihrem Tode † Septbr. (Charlotte) von Braunschweig-Hannover, und 3. Septbr. (Louise) von Mecklenburg-Schwerin zu (ersteren) gebeirathet hatte.

Wilhelm geb. 29. März 1674. † 25. Juli 1676.

Carl geb. 21. Febr. 1675. † 7. Dec. 1677.

Christian geb. 2. Juli, † 18. Septbr. 1677.

Carl geb. 12. Juni 1680. † 13. März 1702.

Leopold geb. 20. Dec. 1684. † 10. Sept. 1704.

Ludwig geb. 5. Septbr. 1686.

Georg geb. 8. Januar 1691. † 22. Mai 1705.

(Antonie Friederike) Eleonore geb. 11. Januar, † 17. December 1694.

Wilhelmine (Charlotte) geb. 8. Juli 1696. † 27. November 1722.

FRIEDRICH I. König von Schweden

seit 4. April 1720, geb. 28. April 1676. † $^{25.\ März}_{5.\ April}$ 1751. Gemahlinnen: I. Louise, Tochter Friedrich I. v. Preussen, geb. $^{30}/_{31}$. Sept. 1680, verm. 31. Mai 1700. † 23. Dec. 1705. 2. Ulrike Eleonore, Königin v. Schweden (seit 1718), Tochter König Carl XI., geb. $^{23.\ Juli}_{2.\ Febr.}$ 1688, verm. 4. April 1715. † $^{24.\ Nov.}_{5.\ Dec.}$ 1741.

Sophie Charlotte geb. 16. Juli 1678. † 20. Mai 1749. Gem: Friedrich Wilhelm v. Mecklenburg-Schwerin, geb. 28. März 1675, vermählt 2. Januar 1704. † 31. Juli 1713.

WILHELM VIII. geb. 10. März 1682. † 1. Febr. 1760. Gem: Dorothee Wilhelmine, Tochter Moritz Wilhelms von Sachsen-Zeitz, geb. 26. März 1691, verm. 27. Sept. 1717. † 17. März 1743.

Marie Louise geb. 7. Febr. 1686. † 9. April 1765. Gem: Johann Wilhelm Friso v. Nassau-Dietz und Oranien, geb. 4. Aug. 1687, verm. 26. April 1709. † 14. Juli 1711.

Friederike Louise geb. 29. Mai 1689. † 8. Mai 1751. Gem: Friedrich Carl v. Ansbach-Bayreuth, geb. 28. Nov. 1708, † $^{22.\ März}_{2.\ April}$ 1777.

Carl geb. 21. Aug. 1702. † 31. Oct. 1719.

FRIEDRICH II. geb. 1. März, Tochter Georg II. v. Grossbritannien, geb. $^{29.\ Febr.}_{9.\ März}$ 1712, verm. p. p. $^{8}/_{19}$. Mai, pers. $^{24}/_{25}$. Juni 1740. † 14. Januar 1772. 2. Philippine, Tochter Friedrich Wilhelms von Brandenburg-Schwedt, geb. 10. October 1745, vermählt 10. Januar 1773. † 1. Mai 1800.

Marie Amalie geb. 7. Juli 1724. † 28. Novbr. 1746.

Friederike geb. 28. Nov. 1736. † $^{25.\ März}_{5.\ April}$ 1787.

Carl geb. 20. Sept. 1744. † 31. Oct. 1774. Gemahlin: Friederike Louise, Tochter Friedrich Wilhelms von Preussen, geb. 16. Juli 1751, vermählt 14. Juni 1769. † 16. Juli 1805.

Christine geb. 11. Febr. 1735. † 4. Juni 1798.

Wilhelmine geb. 25. Febr. 1726. † 9. Novbr. 1808. Gemahl: Friedrich von Preussen, geb. 18. Juni 1720, vermählt 25. Juni 1752. † 3. Aug. 1802.

Marie geb. 25. Febr. 1726. † 23. März 1727.

Elisabeth geb. 10. Dec. 1730. † 4. Februar 1731.

Caroline geb. 10. Mai 1732. † 22. Mai 1759. Gemahl: Friedrich Ludwig v. Anhalt-Zerbst, geb. 8. Aug. 1734, verm. 17. Nov. 1755. † 3. März 1792 als Gemahl Friederikens von Anhalt-Bernburg.

WILHELM (IX.) I.

geb. 3. Juni 1743, nimmt die churfürstliche Würde an 15. Mai 1803. † 27. Febr. 1821. Gem: Wilhelmine, Tochter Friedrich V. von Dänemark, † 1. Juli 1812. geb. 10. Juli 1741, vermählt 1. September 1764. † 14. Januar 1830.

Carl geb. 19. Dec. 1744. † 17. Aug. 1836. Gem: Louise, Tochter Friedrich V. v. Dänemark, geb. 30. Jan. 1750, verm. 30. August 1766. † 12. Januar 1831.

Friederike geb. 14. Sept. 1768. † 17. April 1820. Gem: Alexius (Friedrich Christian) v. Anhalt-Bernburg, geb. 12. Juni 1767, verm. 29. Nov. 1794, geschieden im August 1847. † 24. März 1834, nachdem er sich noch zweimal morgan. verheirathet hatte.

Caroline geb. 11. Juli 1771. † 22. Februar 1848. Gem: August v. Sachsen-Gotha, Wittwer Louisens von Mecklenburg-Schwerin, geb. 25. Novbr. 1772, verm. 21. April 1802. † 17. Mai 1827.

Friedrich geb. 8. August 1773. † 20. Juli 1784.

WILHELM II.

geb. 28. Juli 1777. † 20. Nov. 1847. Gem: 1. Auguste, Tochter Friedrich Wilhelm II. v. Preussen, geb. 1. Mai 1780, vermählt 15. Febr. 1797, † 25. Febr. 1841. 2. Emilie Ortlepp, „Gräfin Reichenbach", geb. 13. März 1791, verm. b. Juli 1841, † 12. Febr. 1843. 3. Caroline, Tochter Ludwig Hermanns v. Bethmann-Hollweg, geb. 9. Jan. 1820, verm. 28. Aug. 1852, und wieder verwitwet an (Carl) Adolph v. Rohenthal aus Kaaschütz, Kammerherrn der Luise, aus welcher Ehe die Grafen von Rebenthal und Bergen stammen.

Carl geb. 10. Dec. 1784. † 27. Aug. 1857. Gem: Auguste Reuss-Ebersdorf, geb. 30. Jan. 1794, verm. 14. Juni 1818. † 25. Juni 1862.

Friedrich geb. 11. Sept. 1785. † 14. Juni 1845. Gem: Auguste Reuss-Ebersdorf, geb. 30. Jan. 1794, verm. 14. Juni 1818. † 25. Juni 1862.

Friederike geb. 11. Juli 1797. † 30. Mai 1837. Gemahl: Ernst Ludwig, Tochter Carl Wilhelm Friedrichs von Nassau-Usingen, geb. 9. April 1788, verm. 4. April 1829. † 24. Aug. 1829.

Wilhelm geb. 29. Oct. 1787. † 21. März 1867. Gem: Friedrich VI. von Dänemark, geb. 28. Jan. 1768, verm. 31. Juli 1790. † 3. December 1839.

Caroline geb. 9. April 1789. † 25. Oct. 1800.

Louise geb. 3. April 1790. † 28. Sept. 1845.

FRIEDRICH WILHELM I.

geb. 20. Aug. 1802, wird Mitregent 30. Sept. 1831, Churfürst 30. Nov. 1847, verliert sein Land 1866. Gem: 1. Gertrude, geb. 18. Mai 1806, geschieden 1841. 2. Caroline (Die Kinder dieser Ehe sind Fürsten u. Fürstinnen v. Hessen und Grafen und Gräfinnen von Schaumburg.) geb. 5. Juli 1804, † 1881.

Marie geb. 8. Juli 1826. † 20. Mai 1888. Gemahl: Wilhelm v. Hohenzollern-Hechingen, geb. 4. Januar 1782, vermählt 26. Januar 1848. † 17. Februar 1851.

Ferdinand geb. 6. Sept. 1804. Gem: Bernhardine, v. Sachsen-Meiningen, † Hildburghausen, geb. 17. Decbr. 1800, verm. 23. März 1825. † 21. Nov. 1886.

Marie geb. 28. Oct. 1787. † 21. März 1852. Gem: Friedrich VI. von Dänemark, geb. 28. Jan. 1768, verm. 31. Juli 1790. † 3. December 1839.

Wilhelm geb. 15. Jan. 1789. † 11. Juli 1772.

Friedrich geb. 24. Mai 1771. † 24. Februar 1845. Gem: Clara von Brockdorf aus dem Hause Rosadorf, geschieden. Linkenau, verm. morgenat. 21. Mai 1813, welche 23. Aug. 1856 56 Jahre alt starb.

Juliane geb. 22. Mai 1772, wird Aebtissin von Itzehoe 22. Mai 1818. † 13. März 1860.

Christian geb. 14. August 1776. † 14. Novbr. 1814.

Louise geb. 28. Septbr. 1789. † 13. März 1867. Gemahl: Wilhelm v. Holstein-Sonderburg-Glücksburg, geb. 4. Januar 1785, vermählt 26. Januar 1810. † 17. Februar 1831.

Wilhelm geb. 24. December 1787. † 5. September 1867. Gemahlin: Charlotte, Tochter Friedrichs von Dänemark, geb. 30. Oct. 1789, vermählt 16. Nov. 1810. † 28. März 1864.

Carl geb. 3. März 1789. † 10. Sept. 1862.

Friedrich geb. 28. April 1790.

Ludwig geb. 13. Novbr. 1791. † 12. Mai 1800.

Georg (Carl) geb. 14. Januar 1793. † 1855.

Louise geb. 9. April 1794. Gemahl: Georg v. der Decken, geb. 25. November 1787, verm. 4. April 1833. † 19. August 1855.

Marie geb. 21. Januar 1796. Gemahl: Georg von Mecklenburg-Strelitz, geb. 12. August 1779, vermählt 12. August 1817. † 6. September 1865.

Auguste geb. 25. Juli 1797. Gemahl: Adolphe von Hessen-Rotenburg, Herzog v. Cambridge, geb. 24. Febr. 1771, vermählt *p. p.* 7. Mai und persönlich 1. Juni 1818. † 8. Juli 1850.

Caroline geb. 13. Aug. 1812. † 10. Mai 1822.

Marie geb. 9. Mai 1814. Gemahl: Friedrich (August) von Anhalt-Dessau, geb. 22. Sept. 1796, verm. 11. Sept. 1837. † 4. December 1887.

Louise geb. 7. September 1817. Gemahl: Christian IX. von Dänemark, Prinz von Holstein-Sonderburg-Glücksburg, geb. 8. April 1818, vermählt 26. Mai 1842.

Friedrich (Wilhelm) geb. 26. November 1820. Gemahlin: 1. Alexandra, Tochter Nicolaus I. von Russland, geb. $^{12}/_{24}$. Juni 1825, vermählt $^{16}/_{28}$. Januar 1844. † $^{29.\ Juli}_{10.\ Aug.}$ 1844. 2. Anna, Tochter Carl von Preussen, geb. 17. Mai 1836, vermählt 26. Mai 1853.

Auguste geb. 30. October 1823. Gemahl: Leopold Friedrich Franz Graf Brer von Hessen-Pfungstadt, Bruder Ludwigs v. Anhalt-Cöthen, geb. 28. Nov. 1790, † 22. März 1877.

Sophie geb. 18. Jan., † 20. Dec. 1857.

Wilhelm geb. und † 10. August 1844.

Friedrich (Wilhelm) geb. 15. October 1854.

Elisabeth geb. 13. Juni 1861.

Alexander geb. 25. Januar 1863.

Friedrich Carl geb. 8. Novbr. 1868. † 16. Mai 1888.

Digitized by Google

Philipp von Philippsthal † 1721. (laut vorstehender Tafel.)

Wilhelmine Hedwig geb. 9. Oktober 1681, † 17. Mai 1699.

CARL von Philippsthal geb. 23. Septbr. 1682, † 6. Mai 1770. Gem.: Caroline (Ulrstine), Tochter Johann Wilhelms von Sachsen - Eisenach, geb. 15. April 1690, vermä. 24. Nov. 1715, † 25. Juli 1743.

Amalie geb. 22. Febr. 1684, † 18. März 1754.

Amöne geb. 13. März 1685, † 1. April 1686.

Philipp geb. 31. Juli 1686, † [illegible] 1717. Gem.: Marie, Tochter Georg Alberts von Limpurg-Styrum, geb. 14. Oktober 1689, vermählt 27. August 1714, † 15. Decbr. 1720.

Henriette geb. 16. Juli 1698, † 21. Dec. 1761.

Prinzessin todt geb. 5. Juli 1690.

Sophie geb. 6. April 1695, † 8. Mai 1728. Gem.: Peter August v. Holstein-Sonderburg-Beck, geb. 2. Decbr. 1686, vermählt 5. Septbr. 1723, † 22. März 1735 als Wittwer Nahlens von Gollwitz.

WILHELM v. Burchfeld geb. 2. Apr. 1696, † 13. Mai 1761. Gem.: Charlotte (Wilhelmine), Tochl. Leburschts v. Anhalt-Bernburg Schaumburg, geb. 21. Novbr. 1704, verm. 31. Octbr. 1724, † 11. Novr. 1766.

Carl geb. 4. † Mai 1715.

Amalie Sophie geb. 8. Juni 1716, † April 1718.

WILHELM geb. 29. August 1726, † 8. August 1810. Gemahlin: Ulrike (Eleonore), Tochter Wilhelms zu Barchfeld, geb. 27. April 1732, vermählt 23. Juni 1756, † 2. Febr. 1795.

Caroline Amalie geb. 16. Februar 1729, † 18. September 1746.

Friedrich geb. 19. Febr. 1729, † 20. Mai 1751.

Charlotte (Amalie) geb. 10. August 1730, † 7. September 1801. Gemahl: Anton Ulrich von Sachsen-Meiningen, Wittwer von Philippine (Elisabeth) Cäsar, geb. 22. October 1681, vermählt 26. September 1726, † 27. Januar 1763.

Ulrike (Magdalene Philippine) geb. 24. Septbr. 1734, † 11. Januar 1782.

Caroline geb. 12. März, † 17. Septbr. 1756.

Wilhelm geb. 25. Novbr. 1758, † 17. Septbr. 1760.

Friederike geb. 13. Juni 1760, † 29. Novbr. 1761.

Friedrich geb. 4. Sept. 1764, † 6. Juli 1794.

Wilhelm geb. 10. Octbr. 1765, † 24. Februar 1766.

Charlotte (Wilhelmine) geb. 25. Aug., † 11. Septbr. 1767.

Carl geb. 6. November 1737, verwundet 2. December 1757, † 2. Januar 1764. Gemahlin: Victorie, Tochter Adolphs von Anhalt-Bernburg-Schaumburg, geb. 11. Febr. 1737, vermählt 31. Juni 1759, † 17. October 1817 als Gemahlin von Franz von Wimpfen zu Gross-Knisselchlitz.

Juliane geb. 8. Juni 1761, † 9. November 1799. Gemahl: Philipp Ernst von Lippe-Schaumburg, Wittwer von Ernestine (Albertine) v. Sachsen-Weimar, geb. 5. Juli 1722, vermählt 16. Octbr. 1780, † 13. Febr. 1787.

Ludwig geb. 8. October 1766, † 15. Februar 1816. Gemahlin: Franziska, Tochter Franz Adolphs von Borgh genannt Trips, geb. 8. August 1774, vermählt 22. Januar 1791, Reichsgräfin seit 27. März 1796, † 1805.

ERNST (CONSTANTIN) geb. 8. August 1771, † 25. December 1845. Gemahlin: 1. Louise, Tochter Friedrichs Carls von Schwarzburg-Rudolstadt, geb. 2. November 1775, vermählt 10. April 1796, † 25. December 1808. 2. Caroline von Hessen-Philippsthal, geb. 10. Februar 1793, vermählt 17. Februar 1812, † 9. Februar 1869.

Caroline geb. 10. Februar 1793, † 9. Februar 1869. Gemahl: Ernst (Constantin) von Philippsthal, ihr Onkel, vermählt 17. Februar 1812, † 25. December 1845.

Marie geb. 14. Januar 1795. Gemahl: Ferdinand de la Ville sur Illon, geb. 8. Mai 1777, vermählt 19. December 1818, geschieden 1844.

Ferdinand geb. 9. August 1798, † 1799.

Friedrich Wilhelm geb. 23. Juli, † 15. Sept. 1797.

Ferdinand geb. 1827.

Georg Gustav geb. 14. Febr. 1801, † 1. April 1802.

CARL geb. 22. Mai 1803, † 12. Februar 1868. Gemahlin: Marie, Tochter Eugens von Württemberg, geb. 25. März 1813, vermählt 9. October 1845.

Frank geb. 26. Januar 1805, letzter dem Namen „Baron Falkener's." † 25. Juni 1861. Gemahlin: Marie Catharine geb. Falkener, Tochter des Bürgers Georg Lindner zu Wien, geb. 5. Februar 1815, vermählt 19. October 1841.

Victorie geb. 28. Decbr. 1812, † 13. Aug. 1827.

Wilhelm (Eduard) geb. 6. Novbr. 1817, † 22. April 1875.

Ernst geb. 26. December 1846.

Carl (Alexander) geb. 3. Februar 1853.

Catharina (Friederike Charlotte) geb. 26. April 1723, † 9. Januar 1798. Gemahl: Albert Ernst von Isenburg - Büdingen - Wächtersbach, Wittwer von Sophie Dorothea von Rochlitzen zu Ahnsbo, geb. 14. April 1717, vermählt 18. Juni 1736, † 25. November 1782.

Johannette (Charlotte) geb. 22. Januar 1730, † 23. Octbr. 1799.

Caroline Christine Antoinette (Amalie) geb. 18. Januar 1731, † 29. Juni 1808.

Ulrike (Eleonore) geb. 27. April 1732, † 2. Februar 1795. Gemahl: Wilhelm v. Hessen Philippsthal, geb. 1726, vermählt 22. Juni 1755, † 9. August 1810.

Anna (Friederike Wilhelmine) geb. 14. December 1735, † 3. Januar 1795. Gemahl: (Ludwig Heinrich) Adolph von Lippe-Detmold, geb. 7. März 1732, vermählt 21. September 1767, † 31. Aug. 1800 als Gemahl (Emilie) Louisiane von Isenburg-Büdingen zu Philippseich.

Dorothee (Marie) geb. 30. December 1736, † 26. September 1799. Gem: Carl Johann Ludwig v. Löwenstein-Wertheim-Freudenberg, geb. 19. Januar 1740, verm. 6. Juli 1764, † 16. Febr. 1816.

Wilhelm geb. 18. März, † 17. April 1726.

Friedrich geb. 13. Februar 1727, † 15. Novbr. 1777. Gem.: Sophie Henriette, Tochter Wild- und Rheingraf Widerichs zu Grumbach, geb. 11. Mai 1740, vermählt 15. Januar 1772, † 20. Febr. 1806.

Philipp geb. 5. Aug. 1728, † 17. Decbr. 1745.

Carl (Wilhelm) geb. 7. Februar 1734, † 8. Febr. 1764.

Georg geb. 27. Mai 1737, † 27. Sept. 1740.

Christian geb. 26. März 1740, † 11. Juli 1750.

Ludwig (Friedrich) geb. 5. Novbr., † 14. Nov. 1745.

ADOLPH geb. 28. Juni 1742, † 17. Juli 1803. Gemahlin: Louise, Tochter Anton Ulrichs v. Sachsen-Meiningen, geb. 6. August 1752, vermählt 18. Octobor 1781, † 5. Juni 1805.

August geb. 12. Sept., † 31. Oct. 1745.

Friedrich geb. 29. Decbr. 1762, † 10. Febr. 1783.

CARL geb. 27. Juni 1784, † 18. Juli 1854. Gemahlin: 1. Auguste, Tochter Friedrich Ludwigs von Hohenlohe-Ingelfingen, geb. 16. Novbr. 1792, vermählt 19. Juli 1816, † 8. Juni 1823. 2. Sophie, Tochter Ludwigs von Bentheim-Bentheim, geb. 16. Januar 1794, vermählt 10. September 1823.

Wilhelm geb. 10. August 1786, † 30. Novbr. 1854. Gemahlin: Juliane, Tochter Friedrichs von Dänemark, geb. 18. Febr. 1788, vermählt 29. August 1812, † 9. Mai 1850.

Georg (Carl) geb. 11. Oct. 1787, † 4. Mai 1788.

Ernst (Friedrich) geb. 28. Januar 1785, † 15. April 1856.

Charlotte geb. 22. Mai 1794, † 8. Juni 1794.

Bertha geb. 26. Octobor 1818. Gem: Ludwig von Bentheim-Bentheim, geb. 1. August 1812, vermählt 27. Juni 1839.

Emilie geb. 8. Juni 1821, † 2. Decbr. 1826.

Victor geb. 3. Dec. 1824, † 10. April 1846.

Alexander geb. 1. Nov. 1826, † 10. Novbr. 1841.

Alexis geb. 13. September 1829. Gemahlin: Louise, Tochter Chrls von Preussen, geboren 1. März 1827, vermählt 27. Juni 1854, geschieden 6. März 1861.

Friedrich Wilhelm geb. 2. November 1836.

Carl (Wilhelm) geb. 18. Mai 1867.

Sophie geb. 8. Juni 1864.

Wilhelm geb. 3. October 1831. Gemahlin: Marie von Hanau, Tochter Friedrich Wilhelms v. Hessen-Cassel, geb. 22. August 1849, vermählt 27. Dec. 1867.

Caroline geb. 12. December 1868.

Digitized by Google

Ernst von Hessen-Rheinfels † 1693. (laut Tafel LXVII.)

WILHELM v. Rotheuburg
geb. 5. Mai 1648. † 20. November 1725.
Gemahlin:
Maria Anna, Tochter Ferdinand Carls v. Löwenstein-Wertheim-Rochefort, geb. 18. Juni 1652. vermählt August 1669. † 15. October 1688.

CARL v. Wanfried
geb. 19. Juli 1649. † 3. März 1714.
Gemahlin: 1. Sophie Magdalene, Tochter Erich Adolphs von Falun Heiffereschoidt, geb. zwischen 1646 und 56, vermählt Anfang des Jahres 1682. † 4. Mai 1675.
2. Alexandrine Juliane, Tochter Emico Nik. v. Leiningen-Heidesheim, Wittwe Georg III. von Hessen-Darmstadt, geb. 1651, vermählt 5. Juni 1678. † 19. April 1703.

Maria Eleonore	Charlotte Amalie	Sophie Leopoldine	Maria Anna Johanne	Marie Therese
Anna geb. 12. October 1678. † 8. Januar 1671.	geb. 8. März 1679. † 19. Februar 1722. Gemahl: Franz II. Rakoczy, geb. 4. September 1676, vermählt 8/18. September 1694. † 8. April 1735.	geb. 17. Juli 1684. † 18. April 1724. Gemahl: Philipp Carl von Hohenlohe-Bartenstein, Wittwer Sophie Maria Anna's von Hohenlohe-Schillingsfürst, geb. 28. September 1668, vermählt 26. Juni 1700. † 15. Januar 1729.	geb. 8. Jan. 1685. † 11. Juni 1761 zu Erfurt. Gemahl: Daniel von Ingenheim, geb. 29. März 1685, vermählt 15. Juli 1705. † 22. Januar 1725.	geb. 5. April 1687. † 9. April 1690.

Christiane Franziska	Juliane Elisabeth	Marie	Eleonore Bernhardine
geb. 23. Mai 1698. † 17. Juli 1728. Gemahl: Dominik Marquard von Limpurg-Gaildorf, geb. 7. November 1690, vermählt 28. Februar 1723. † 1/12. März 1755.	geb. 20. October 1696. † 13. Juli 1721. Gemahl: Christian Otto v. Limpurg-Styrum, geb. 25. März 1694, vermählt 1718. † 24. Februar 1749, nachdem er 2. Ludovica von Giehen und 3. Sophie von Hohenlohe-Schillingsfürst, Erbin von Wilhermsdorf in Franken, geheirathet hatte.	geb. und † 31. October 1693.	Eleonore Bernhardine geb. 21. Februar 1695. † 14. August 1758. Gemahl: Hermann Friedrich v. Bentheim-Bentheim, geb. 1693, verm. Juni 1717. † 29. November 1731.

Carl Ernst	Wilhelm	Friedrich	Philipp	Ernst	Carl	Christian
geb. 25. October 1669. † 15. Decbr. 1669.	geb. 25. Aug. 1671. † 1. April 1731. Gemahlin: Ernestine Elisabeth, Tochter Theodors von Pfalz-Sulzbach, geb. 3/13. Mai 1677, vermählt 13. September 1718. † 5. April 1726.	geb. 12. Juni 1672. † 18. März 1692.	geb. 12. Juni 1674. † 4. November 1694.	geb. Juni † 21. Juni 1686.	Alexander geb. 6. November 1683. † Februar 1684.	(Anfangs zu Eschwege) geb. 17. Juli 1690. † 21. Octbr. 1755. Gemahlin: Marie Franziska, Tochter Philipp Carls von Hohenlohe-Bartenstein, geb. 17. August 1698, vermählt 11. December 1732. † 11. December 1737.

Prinzessin	Marie Eleonore	Elisabeth	Elisabeth Catharina	Marie	Anna Johanne	Louise	ERNST LEOPOLD
geb. 16. November 1671. † bald.	geb. 25. Septbr. 1675. † 27. Jan. 1720. Gemahl: Theodor v. Pfalz-Sulzbach, geb. 11. Februar 1659, vermählt 9. Juni 1692. † 11. Juli 1733.	geb. 14. Febr. 1677. † e. co.	geb. 16. Oct. 1678. † 15. Mai 1720. Gemahl: 1. Franz Alexander von Sinzen-Heilenmar, geb. 27. August 1674, vermählt 18. October 1695. † 27. Mai 1711. 2. Anton Ferdinand von Attems, Wittwer von Marie Agnes von Ow zu Hierlingen, geb. 19. Januar 1691, vermählt 6. Sept. 1713. † 13. Februar 1720.	Amalie Wilhelmine geb. 9. Aug. 1678. † 8. Februar 1680.	Anna Johanne geb. 12. Septbr. 1686. wurde Aebtissin zu Thorn 16. Febr. 1716 und vollzog 1754 Präsentation an Eosenn Kelting-hausen. † 28. Mai 1765.	Ernestine geb. 23. Oct. 1681. † 1732. Gemahl: Joseph Hubert, Grafde Croix de Villa Longa, geb. 1721. † 1788.	geb. 25. Juni 1684. † 29. November 1719. Gem.: Eleonore Marie (Maria Anna), Tochter Max Carls von Löwenstein-Wertheim-Rochefort, geb. 1, April 1696, verm. 12. November 1704. † 22. Febr. 1750.

Polyxena	Wilhelmine	Sophie	Eleonore (Philippine)	Caroline	Christine
geb. 21. September 1706. † 13. Januar 1735. Gemahl: Carl Emanuel III. v. Sardinien, Wittwer Christine Louisens von Pfalz-Sulzbach, geb. April 1702, vermählt 23. Juli 1724. † 26. Februar 1773 als Gemahl (Thorese) Elisabeths v. Lothringen.	Magdalene geb. 10. October 1707. † 6. Juni 1708.	geb. 1709. † 1711.	geb. 17. October 1712. † 23. Mai 1785. Gemahl: Johann Christian von Pfalz-Sulzbach, Wittwer von Maria Anna de la Tour, Erbin v. Berg-op-Zoom, geb. 23. Januar 1708, vermählt 25. Jan. 1731. † 20. Juli 1733.	geb. 18. Aug. 1713. † 18. Juni 1741. Gemahl: Ludwig Heinrich v. Condé, Wittwer Maria Anna's von Conty, geb. 18. August 1692, vermählt p. p. 27. Juni, gerv. 22. Juli 1728. † 27. Januar 1740.	geb. 21. November 1717. † 31. August 1778. Gemahl: Ludwig Victor von Schwiet-Claudenau, geb. 28. September 1721, verm. 4. Mai 1746. † 16. December 1778.

Joseph	Alexander	CONSTANTIN
geb. 28. September 1705. † 24. Juni 1754. Gemahlin: Christine Anna, Tochter Ludwig Otto's von Salm-Neufville, geb. 29. April 1707, vermählt 9. März 1726. † 19. August 1775 als Wittwe Nicolaus Leopolds, Fürsten von Salm-Salm zu Hoogstraeten.	geb. 5. October 1708. † Dec. c. o.	geb. 7. December 1710. † 22. Juli 1739.	geb. 24. Mai 1716. † 30. December 1778. Gemahlin: 1. Sophie, Tochter Conrad (Sigmund Antons) v. Starhemberg. Wittwe Wilhelm Hyacinths v. Nassau-Siegen, geb. 28. October 1722, vermählt 25. August 1745. † 2. Juni 1773. 2. Maria Johanne Henriette Victorie, Tochter Franz Heinrichs von Bembelles, „Fürsten Reichenberg", verm. 28. Mai 1775, geht nach Frankreich zurück 1779.

Anna Marie	Marie Louise	Leopoldine	Ernst
geb. 25. Februar 1779. † 1. Juli 1782. Gemahl: Carl de Rohn-Rohnlog, Wittwer von 1. Anna Marie Louise de la Tour d'Auvergne de Bouillon und 2. Anna Therese v. Savelon-Carignan, geb. 16. Juli 1715, vermählt 12. December 1745. † 1. Juli 1787.	geb. 18. April 1778. † 6. Januar 1800. Gemahl: Max Friedrich Ernst von Salm-Salm zu Hoogstraeten, geb. 28. November 1774, vermählt 16. März 1796. † 11. September 1772.	geb. 1. October 1731. †	geb. 28. Mai 1734. † 7. Juni 1742.

CARL EMANUEL	Clementine	Hedwig	Aloysius	Christian	Carl	(Marie)	Wilhelmine	Leopoldine	Ernst	Friederike
geb. 8. Juni 1746. † 25. März 1812. Gemahlin: Leopoldine, Tochter Franz Josephs v. Liechtenstein, geb. 30. Jan. 1754, verm. 1. Septbr. 1771. † 16. Octbr. 1823.	geb. 5. Juni 1741, war Aebtissin v. Söflingen v. 30. Juli 1778 bis zur Aufhebung des Stiftes 1802 und † 6. Juli 1815.	(Clemenz) geb. 26. Juni 1748. † 27. Mai 1801. Gemahl: Jacob Leopold Stanislaus Graf Zamorski, geb. 15. Jan. 1746, verm. 17. Juli 1766. † 7. Febr. 1802.	geb. 13. Octbr. † 2. Novbr. 1749.	geb. 30. Novbr. 1750. † 16. Juli 1782.	Antonius geb. 10. Jan. 1752. † 19. Mai 1821.	Amalie geb. 31. März 1750. † 13. Sept. 1825.	war Prinzessin zu Nassau von 26. Februar 1779 bis zur Aufhebung des Stiftes 3. Octbr. 1810.	geb. 14. Juni 1756. † Novbr. 1802.	Ernst geb. 28. September 1758. † 23. Oct. 1784. Gem.: Ehrenstine Wilhelmine Henriette Sophie, Tochter Christians v. Rantzau-Breitenburg, geb. 30. April 1765, vermählt 22. Novbr. 1784. † als Wittwe v. Wilhelms Freiherrn von Lüedan 1854.	geb. 13. Septbr. 1760.

VICTOR (AMADEUS)	Clotilde
geb. 2. September 1778. † 10. November 1838.	geb. 12. September 1787.
Gemahlin: 1. Leopoldine, Tochter Philipps von Fürstenberg, geb. 10. April 1781, vermählt 20. October 1798. † 7. Juni 1806.	† 5. Januar 1869.
2. Elisabeth, Tochter Carls von Hohenlohe-Langenburg, geb. 21. November 1790, vermählt 10. September 1842. † 6. October 1880.	Gemahl: Carl Angust von Hohenlohe-Bartenstein, geb. 9. Juni 1788, vermählt 7. Septbr. 1811. † 12. Aug. 1844.
3. Eleonore, Tochter von Franz von Salm-Reifferscheid-Krautheim, geb. 13. Juli 1799, vermählt 19. November 1831. † 10. November 1851.	

Prinzessin todtgeboren 1913.

Ernst Victor
geb. 3. August 1785. † 7. Juni 1787.

Anmerkung. Die genealogischen Staatshandbücher des 18. Jahrhunderts setzen als Geburtsjahr Juliane Elisabeths: circa 1690, sonst 1696.

Digitized by Google

Georg I. von Hessen-Darmstadt † 1596. (last Tafel LXVII.)

Christine
geb. 25. Novbr. 1578. † 26. März 1596.
Gemahlt: Friedrich Magnus von Erbach, geb. 18. April 1575, verm. 5. Mai 1595. † 26. August 1618 als thronfol. Johannes v. Oettingen.

Elisabeth
geb. 29. Nov. 1579. † 27. Juli 30. nov. 1635.
Gemahlt: Johann Casimir von Nassau-Weilburg zu Gielberg, geb. 24. September 1577, vermählt Sonntag Cantate $^{11}/_{21}$ Mai 1609. † 29. März 1602.

Marie Hedwig
geb. 7. Decbr. 1580.
† 15. Septbr. 1582.

Anna
geb. 3. März 1585. † 13. September 1631.
Gemahlt: Albert 1616 L. v. Solms-Laubach, geb. 9. Decbr. 1576, vermählt 23. Octobre 1601. † 2. März 1640.

Magdalene
geb. 5. Mai
†
13. Octobre 1586.

Philipp
geb. 21. Sept. 1577. † 27. Juli 1626.

LUDWIG V., „der Getreue"
geb. 1. Juni 1577.
†
5. Octbr. 1626.
Gemahlin: Magdalene Tochter Johann Georges v. Brandenburg, geb. 7. Januar 1582, vermählt 5. Juni 1598. † 4. Mai 1616.

PHILIPP III. zu Butzbach
last Constr. von 12. März 1600, geb. 26. Decembr 1581.
† 28. April 1643.
Gemahlin: 1. Anna Margarethe, Tochter Friedrichs zu Hoppstädt, geb. 22. Juli 1586, vermählt 29. Juli 1609.
† 9. Aug. 1629. 2. Christine Sophie, Tochter Enno III. von Ostfriesland, geb. 26. April 1606, vermählt 2. Juni 1632. † 30. März 1658.

FRIEDRICH I. v. Homburg
geb. 5. März 1585. † 30. Mai 1638.
Gemahlin: Margarethe Elisabeth, Tochter Christophs von Leiningen-Westerburg, geb. 4. Juni 1603, vermählt 10. August 1622.
† 13. August 1667.
(s. Tafel LXXIII.)

Johann
geb.
†
1587.

Heinrich
geb.
† 3. Dec. 1591.
9. Januar 1601.

Elisabeth Magdalene
geb. 23. April 1630. † 9. Juni 1674.
Gemahl: Ludwig Friedrich von Württemberg-Mömpelgard, geb. 29. Januar 1586, verm. 13. Juli 1617. † 26. Januar 1631 als Gemahl Anna Elisabethens von Nassau-Weilburg zu Gielberg.

Anna Eleonore
geb. 30. Juli 1601. † 6. Mai 1659. Gem: Georg v. Braunschweig-Lüneburg, geb. 17. Februar 1582, vermählt 14. Dec. 1617. † $^{31}/_{41}$ April 1641.

Marie
geb.
†
$^{31}/_{41}$ Dec. 1602.

Sophie Agnes
geb. 12. Januar 1604. † 8. September 1661. Gemahl: Johann Friedrich v. Pfalz-Hippoldstein, geb. 23. Aug. 1587, verm. 7. November 1624. † $^{31}/_{41}$ Octobre 1644.

Juliane
geb. 18. April 1606. † 15. Januar 1635. Gemahl: Ulrich II. von Ostfriesland, geb. 16. Juli 1605, vermählt $^{15}/_{25}$ März 1631. † 1. November 1648.

Amalie
geb.
†
20. Juni 1607.

Hedwig
geb.
†
21. Juni 1613.

GEORG II.
geb. 17. März 1605. † 11. Juni 1661.
Gemahlin:
Sophie Eleonore, Tochter Johann Georg I. von Sachsen, geb. 23. Novbr. 1609, vermählt 1. April 1627. † 2. Juni 1671.

Johann v. Braubach
geb. $^{31}/_{41}$ Juni 1609. † 1. April 1651.
Gemahlin: Johannette, Tochter Renée von Sayn-Wittgenstein, geb. 27. April 1632, vermählt $^{17}/_{27}$ September 1647. † 28. September 1701 als Witwe Johann Georg I. v. Sachsen-Eisenach.

Heinrich
geb.
†
$^{11}/_{21}$ Oct. 1629.

Ludwig
geb.
†
12. September 1631.

Friedrich
geb. 8. Febr. 1616, wurde Gemahlgemahl der Maximilian in Deutschland 1652, Cardinal 25. März 1655, Bischof von Breslau 3. September 1671. † $^{7}/_{17}$. Februar 1682.

Magdalene
Sibille
geb. 3. Septbr. 1631.
† 5. Aug. 1651.

Anna Marie
geb.
†
21. April 1637.

Anna Sophie
geb. 17. Decembr. 1638, wird Aebtissin zu Quedlinburg 16. März und ihr 36. März 1684 gekrönlgt.
† 13. November 1683.

Amalie Juliane
geb.
†
28. November, † 30. Decembor 1639.

Todte Prinzessin
geb.
†
25. Septbr. 1640.

Johann
geb.
†
24. Nov. 1642.
† 22. Februar 1643.

Augustе
Philippine
geb. 29. Decembor 1643.
† 4. Februar 1672.

Agnes
geb. und †
11. März 1645.

LUDWIG VI.
geb. 25. Januar 1630.
† 28. April 1678.
Gemahlin:
1. Marie Elisabeth, Tochter Friedrich III. v. Holstein-Gottorp, geb. 6. Juni 1634, vermählt 24. Novbr. 1650 St. nov. und die Heimführung war 3. März 1654. † 17. Juni 1661. 2. Elisabeth Dorothea, Tochter Ernst des Frommen von Sachsen-Gotha, geb. $^{9}/_{19}$. Januar 1640, verm. 5. Decbr. 1666. † 24. August 1709.

Georg III.
zu Vir la itter
geb. 29. Septbr. 1632. † 19. Juli 1676.
Gemahlin: 1. Dorothee Auguste, Tochter Johann Christians von Holstein-Sonderburg, geb. 12. September 1636, vermählt 3. März 1662. † $^{21}/_{31}$. September 1662. 2. Alexandrine Juliane, Tochter Ernsts XI. v. Leiningen-Heidesheim, geb. 1634, vermählt 21. Juli 1667. † 18. April 1706.
Gemahlin Carla von Hessen-Rheinfels-Rotenburg.

Sophie Eleonore
geb. 23. Januar 1609.
† 7. Octobor 1663.
Gemahl:
Wilhelm Christoph von Homes-Hombourg zu Hingenheim, geb. $^{10}/_{20}$. November 1625, vermählt 21. April 1656. † 27. August 1681 als geschied. Gemahl Anna Elisabethens, Tochter v. Sachsen-Lauenburg.

Elisabeth Amalie
geb. 30. März 1635.
† 4. August 1709.
Gemahl:
Philipp Wilhelm von Pfalz zu Neuburg, Wittwer Anna Catharina Constantens von Polen, geb. $^{6}/_{16}$. November 1615, vermählt $^{20}/_{30}$. Aug. 1653. † 2. Septbr. 1690.

Louise
Christine
geb. 5. Febr. 1636.
† 11. Novbr. 1667.
Gem: Christoph Ludwig v. Seckendorf, geb. 18. Juli 1634, vermählt 29. Octbr. 1665. † 7. April 1704.

Henriette
Dorothee
geb. 14. Octbr. 1637.
† 12. Dec. 1672.
Gemahl:
Johann II. von Waldeck zu Landau, Wittwer Anna Sibyllens v. Veldenz, geb. 7. Septbr. 1626, vermählt 1. Novbr. 1665. † 22. April 1678, schweig. Wolfenbüttel.

Marie Hedwig
geb. 30. November
† 19. April 1680.
Gem: Bernhard I. von Sachsen-Meiningen, geb. 10. Septbr. 1649, vermählt $^{30}/_{40}$. Novbr. 1671. † 27. April 1706.
Gemahl Elisabeth Eleonore von Braunschweig-Wolfenbüttel.

Todte Prinzessin
geb. 28. September St. nov.
1662.

Sophie Juliane
geb. 17. Juli
† 9. August 1668.

Eleonore Dorothee
geb. 15. August 1669.
† 4. Septbr. 1711.

Magdalene Sibille
geb. 11. Octobor 1671.
† 22. April 1720.

Magdalene Sibille
geb. 28. April 1652.
† 11. August 1712.
Gemahl: Wilhelm Ludwig von Würtemberg, geb. 7. Januar 1651, vermählt 6. Novbr. 1672.
† 29. Juni 1677.

Sophie
Eleonore
geb. 16. Juli
1654.
†
1655.

Marie Elisabeth
geb. 30. März 1656. † 16. August 1715. Gemahl: Heinrich von Sachsen-Gotha zu Römhild, geb. 14. November 1650, vermählt 1. März 1676.
† 13. Mai 1710.

Augustе
Hedwig
geb. 21. Juni
1657.
†
1. Septbr. 1674.

Ludwig VII.
geb. 22. Juni
1658.
† 31. August
1678.

Friedrich
geb.
†
1. Octbr
1663.
†
28. Januar
1676.

Sophie Marie
geb. 7. Mai 1691. † 22. August 1712. Gemahl: Christian von Sachsen-Eisenberg, Wittwer Christiane v. Nassau-Merenberg, geb. 6. Januar 1660, vermählt 9. Februar 1684. † 28. April 1707.

Prinz
geb.
†
1662.

ERNST LUDWIG
geb. 15. Decbr. 1667. † 12. Sept. 1729.
Gemahlin: 1. Dorothee Charlotte, Tochter Albertn von Brandenburg zu Ansbach, geb. 19. Novbr. 1662, vermählt $^{15}/_{25}$. Decbr. 1687. † 15. Novbr. 1705. 2. Louise Sophie v. Spiegel zum Desenberg, Wittwer Friedrich Christophs von Schlieckdorf, geb. 11. Septbr. 1680, vermählt morgens ab. „Grünen Donnerstag" 1726. † Jan. 1751. (Die Tochter leitet Ehe waren Gefährten v. Eppstein.)
(s. folgende Tafel.)

Georg
geb. 25. April
1665.
†
14. Septb.
1705.

Sophie
Louise
geb. 6. Juli
1670.
† 2. Juni 1758.
Gemahl:
Albert Ernst von Oettingen, geb. 8. Aug. 1669, vermählt 11. Octbr. 1698.
† 20. März 1731.

Todter
Prinz
geb.
†
1. Juli
1670.

Philipp
geb. 30. Juli 1671. † 11. Aug. 1736. Gem: 1. Marie Thérèse, Tochter Ferdinands von Croy u. Havré, geb. 3. Nov. 1673, verm. 25. März 1693. † 20. März 1711. 2. Eleonore, Tochter von Vincenz Gonzaga zu Guastalla, Wittwe Franz Maria's v. Florenz, geb. 13. Novbr. 1686, verm. 30. Dec. 1719, geschied. † Dec. 1721. † 16. März 1742.

Johann
geb.
21. Dec.
1672.
†
7. März
St. nov.
1673.

Heinrich
geb.
28. Sept.
1674.
†
2. März
1741.

Elisabeth
Dorothee
geb. 24. April 1676.
† 9. Septbr. 1721.
Gemahl:
Friedrich III. Jakob von Hessen-Homburg, geb. 13. Octobor 1672, vermählt 21. Februar 1700. † 3. Juni 1751 als Gemahl Christiane Charlotte, geb. 1675. † 20. Octobor. Aug. 1735.

Friedrich
geb.
†
13. Octbr.
1706.
Gemahlin:
Petronella von Stolzenberg, geb. 1678. † 20. Octobor 1735.

Gestorben 8 11 Oct 1696 † todt

Joseph
geb. 22. Januar 1699, wird Abt zu Fulda
† 23. Januar 1764.

Theodore
geb. 8. Februar 1706. † 23. Januar 1784.
Gemahl: Anton Ferdinand v. Guastalla, Wittwer Margarethens Cesarini, geb. 9. Decbr. 1687, verm. 23. Febr. 1727. † 16. April 1749.

Leopold
geb. 11. April 1708. † 27. Octobor 1764.
Gemahlin: Henriette, Tochter Ricaudis III. v. Modena, Wittwe von Anton (Franz) Farnese v. Parma, geb. 27. Mai 1702, verm. 2. Septbr. 1740. † 30. Januar 1777.

Carl
geb.
†
5. Juli,
22. Sept.
1710.

Wilhelm Ludwig 6 3 mai 1704 todt

Marie Friederike
geb. 1704. † 23. November 1709.
Gemahl: Carl Anton von Glauburg zu Budenkronau und Bredenkonstein, Wittwer 1. Prince's de Croybis, 2. Caroliness von Hochberg zu Friedland, 3. Marie Sibillens von Heidesheim-Sonderburg Kalkheimer Linie und 4. Marie Antoinettens von Rauenstein, geb. 1654, † 1742.

Anmerkung. Die Nachrichten über die Grafen von Solms sind meist entlehnt aus (G. Solms) „Fragmente zur Solmslehren Gesch.," oder Sylvanus „Abstamm. d. Häuser Solms u. Nassau", doch vergl. man auch Hilgen „gesamt. einzel. Solms." Laubach u. Gisch. d. Fürsten u. Grafenhauses Solms"; Zedlig „genesl. Tabellen d. gräfl. Hauses Solms".

Digitized by Google

Ernst Ludwig von Hessen-Darmstadt † 1739. (laut vorstehender Tafel.)

Dorothee Sophie
geb. 14. Januar 1688. † 7. Juni 1723.
Gemahlin: Johann Friedrich von Hohenzollern-Hechingen, geb. 27. Juli 1683, vermählt 13. Februar 1710. † 24. August 1750.

LUDWIG VIII.
geb. 5. April 1691. † 17. October 1768.
Gemahlin: Charlotte, Erbtochter Johann Reinhard III. von Hanau zu Lichtenberg, geb. 3. Mai 1700, vermählt 5. April 1717. † 1. Juli 1726.

Carl Wilhelm
geb. 17. Juni 1693. † 17. Mai 1707.

Franz Ernst
geb. 25. Jan. 1695. † 8. Januar 1716.

Friederike Charlotte
geb. 8. September 1698. † 22. März 1777.
Gemahlin: Max von Hessen-Cassel, geb. 1689, vermählt 28. November 1720. † 8. Mai 1753.

LUDWIG IX.
geb. 15. Dec. 1719. † 6. April 1790.
Gem: Caroline, Tochter Christian III. v. Pfalz-Zweibrück.
geb. 9. März 1721, vermählt 12. Aug. 1741. † 30. März 1774.

Charlotte
geb. 8. October 1720. † 25. Febr. 1721.

Georg Wilhelm
geb. 11. Juli 1722. † 21. Juni 1782.
Gemahlin: Louise, Tochter Christian Carl Reinhards von Leiningen-Heidesheim, geb. 16. März 1729, vermählt 16. März 1748. † 11. März 1818.

Caroline
geb. 11. Juli 1723. † 8. April 1783.
Gemahl: Carl Friedrich v. Baden, geb. 22. November 1728, vermählt 26. Januar 1751. † 10. Juni 1811 als Gemahl Louise Caroliness „v. Hochberg etc.“

Louise Auguste
Magdalene
geb. 16. April 1725. † 13. Mai 1742.

Johann Friedrich Carl
geb. 7. Mai 1726. † 25. Januar 1746.

Ludwig
geb. 27. März 1749. † 26. Oct. 1823.

Wilhelm
geb. 15. Juni, † 2. Juli, 1750.

Friederike
geb. 20. August 1752.
† 22. Mai 1782.
Gem: Carl II. von Mecklenburg-Strelitz, geb. 10. Octbr. 1741, vermählt 18. September 1768. † 6. November 1816 als Witwe(in)rer Schwester Charlotte.

Georg
geb. 14. Juni 1754. † 28. Jan. 1830.

Charlotte
geb. 8. Novbr. 1755. † 12. Dec. 1785.
Gem: Carl II. von Mecklenburg-Strelitz, Wittwer Friederikens von Hessen-Darmstadt, geb. 10. Oct. 1741, verm. 28. Sept. 1784. † 6. November 1816.

Carl
geb. 16. Mai 1757. † 15. Aug. 1786.

Friedrich
(Georg August)
geb. 21. Juli 1759. † 18. Mai 1808.
Aus seiner morganat. Ehe mit Friederike Seitz, geboren 1768, vermählt 1788, † 1812, stammt ein 1809 geborener und 1827 nem Freiherrn „v. Friedrich“ erhobener Sohn, welcher nur eine Tochter aus seiner Ehe hat.

Louise
geb. 15. Februar 1761. † 24. Octbr. 1829.
Gemahl: Carl (August) von Sachsen-Weimar, geb. 3. Septbr. 1757, vermählt 3. Octbr. 1775. † 14. Juni 1828.

Auguste
geb. 14. April 1763. † 26. März 1788.
Gem: Max. 1. von Baiern, geb. 27. Mai 1756, vermählt 30. September 1785. † 13. October 1825 als Gemahl Caroline von Baden.

Caroline
geb. 2. März 1746. † 18. Septbr. 1821.
Gem: Friedrich V. von Hessen-Homburg, geb. 30. Januar 1748, verm. 27. Sept. 1768. † 20. Jan. 1820.

Friederike
geb. 16. Octbr. 1751. † 25. Februar 1805.
Gemahl: Friedrich Wilhelm II. von Preussen, geboh. Gemahl Elisabeth v. Braunschweig-Wolfenbüttel, geb. 25. September 1744, vermählt 14. Juni 1765. † 16. November 1797.

LUDWIG X. (I.)
geb. 14. Juni 1753, wird (Trauring) ... ng 13. Aug. 1806. † 6. April 1830.
Gemahlin: Louise von Hessen-Darmstadt (seine Cousine), geboren 1761, vermählt 19. Februar 1777. † 24. October 1829.

Amalie
geb. 20. Juni 1754. † 21. Juli 1832.
Gemahl: Carl (Ludwig) von Baden, geb. 14. Febr. 1755, verm. 15. Juli 1774.
† 16. Decbr. 1801.

Wilhelmine
(Natalie Alexiewna)
geb. 25. Juni 1756. † 26. April 1776.
Gem: Paul I. v. Russland, geb. 20. Sept. 1754, verm. 29. Sept. 1772. † in d. Nacht vom 11. zum 12. März 1801 als Witwe(in) 24.
Gem. Marie Feodorowna (Sophie) von Würtemberg.

Louise
geb. 30. Januar 1757. † 14. Februar 1830.
Gemahl: Carl (August) von Sachsen-Weimar, geb. 3. Septbr. 1757, vermählt 3. Octbr. 1775. † 14. Juni 1828.

Friedrich
geb. 16. Juni 1759. † 11. März 1837.

Christian
geb. 25. Novbr. 1763. † 17. April 1830.

LUDWIG II.
geb. 26. Decomber 1777. † 16. Juni 1848.
Gemahlin: Wilhelmine, Tochter Carl (Ludwigs) von Baden, geb. 10. September 1788, vermählt 19. Juni 1804. † 27. Januar 1836.

Louise
geb. 16. Januar 1779. † 18. April 1811.
Gemahl: Ludwig von Anhalt-Cöthen, geb. 25. September 1778, vermählt 27. Juli 1800. † 16. September 1802.

Georg
geboren 31. August 1780. † 17. April 1856.
Gemahlin: Caroline von Türck de Szendrö (, von Nidda“), geboren 23. April 1786, vermählt 29. August 1804, separirt 1837. † 29. October 1863.

Friedrich
geb. 14. Mai 1788. † 16. März 1867.

Prinzessinnen
(Zwillinge)
geboren und † 11. Mai 1793.

Emil
geb. 2. Septbr. 1790. † 20. April 1856.

Gustav
geb. 18. Decbr. 1791. † 30. Januar 1806.

Charlotte von Nidda
geb. 11. November 1804. † 30. Januar 1833.
Gemahlin: Lucas, Marchese Bourbon del Monte, vermählt 11. August 1829.

LUDWIG III.
geb. 9. Juni 1806, war Mitregent schon seit 5. März 1848, erst zwar 1806 Hessenburg, verlor es jedoch bald an Preussen.
Gemahlin: Mathilde, Tochter Ludwig I. von Baiern, geb. 30. August 1813, vermählt 26. December 1833. † 25. Mai 1862.

Prinz
todt geboren 18. August 1807.

Carl
geboren 22. April 1809.
Gemahlin: Elisabeth, Tochter Wilhelms von Preussen, geb. 18. Juni 1815, verm. 22. October 1836.

Elisabeth
geb. 26. Mai 1811. † 27. Mai 1826.

Alexander
geb. 15. Juli 1823.
Gemahlin: Julie, Tochter des königl. polnischen Kriegsministers, Wojewoden etc. Grafen Moritz v. Hauke („Julie“) ... mählt 26. December 1850 „Fürstin Battenberg“), geb. 12. Novbr. 1825, vermählt 26. October 1851. (Von Ihnen stammt die fürstliche Familie Battenberg.)

Marie
(Marie Alexandrowna)
geb. 8. August 1824.
Gemahl: Alexander II. v. Russland, geb. 17/29. April 1818, vermählt 16/28. April 1841.

Ludwig
geb. 12. September 1837.
Gemahlin: Alice, Tochter Victoria's von Grossbritannien, geb. 25. April 1843, vermählt 1. Juli 1862.

Heinrich
geb. 29. November 1838.

Anna
geb. 25. Mai 1843. † 16. April 1865.
Gemahl: Friedrich Franz II. v. Mecklenburg-Schwerin, Wittwer Augustens von Reuss-Köstritz, geb. 28. Februar 1823, vermählt 12. Mai 1864, und wieder vermählt mit Marie von Schwarzburg-Rudolstadt.

Wilhelm
geb. 16. November 1845.

Todter Prinz
geb. 7. März 1848.

Victoria
geb. 5. April 1863.

Elisabeth
geb. 1. November 1864.

Irene
geb. 11. Juli 1866.

Ernst Ludwig
geb. 25. November 1868.

Digitized by Google

Friedrich I. von Hessen-Homburg † 1638. (laut Tafel LXXI.)

Ludwig Philipp geb. 29. Oct. 1623. † 16. März 1643.

Georg geb. 29. Oct. 21. Dec. 1624.

WILHELM CHRISTOPH von Binningenheim geb. 10. November 1625. † 27. August 1681. Gem: 1. Sophie Eleonore, Tochter Georg II. v. Hessen-Darmstadt, geb. 1634, verm. 21. April 1650. † 2. Oct. 1663. 2. Anna Elisabeth, Tochter Augusts v. Sachsen-Lauenburg, geb. 22. August 1624, verm. 30. März 1666, geschieden 1672. † 27. Mai 1680.

Georg Christian geboren 10. Decbr. 1626. † 31. August 1627.

Anna Margarethe geb. 31. August 1629. † 3. August 1686. Gem: Philipp Ludwig v. Hohenlohe-Neuenstein-Wiesenberg, Wittwer Catharinens v. Waldeck-Wildungen, geb. 31/12. October 1620, vermählt 10. April 1650. † 16. März 1680 als Gemahl Christianens von Hessen-Homburg.

FRIEDRICH II. geb. 30. März 1633. † 24. Januar 1708. Gem: 1. Margarethe, Tochter Abrahams v. Braha zu Wädensborg, Wittwe Hengts Oxenstjerna zu Eckebyholm und Johanns Oxenstjerna zu Södermöre, geb. 23. Juni 1603, verm. 12. Mai 1661, † 15. Mai 1680. 2. Louise Elisabeth, Tochter Jacobs von Curland, geb. 12. August 1646, vermählt 16. December (II. Neuff.) 1670. † 16. December 1690. 3. Sophie Sibylle, Tochter Johann Ludwigs von Leiningen-Westerburg, Wittwe Johann Ludwigs von Leiningen-Heidesheim zu Gilsterhausen, geb. 14. Juli 1656, vermählt 15. November 1691. † 15. April 1741.

Friedrich geb. 12. März, † 27. Juli 1651.

Christine Wilhelmine geb. 30. Juni 1653. † 16. Mai 1722. Gemahlin: Friedrich von Mecklenburg-Schwerin-Güstrahow geb. 13. Febr. 1638, verm. 28. Mai 1671. † 28. April 1688.

Leopold geb. 5. Septbr. 1654. † 25. Oct. 1654.

Friedrich Wilhelm geb. 4. Sept. 1656. † 1656.

Todter 25. Juni 1657.

Carl Wilhelm geb. 6. Mai, † 13. Dec. 1658.

Philipp geb. 29. Juni, † 6. Octbr. 1659.

Magdalene Sophie geb. 31. April 1660. † 27. März 1720. Gem: Wilhelm Moritz v. Solms zu Greiffenstein, später zu Braunfels, geb. 31. April 1654, verm. 15. Jan. 31. April 1679. † 9. Febr. 1726.

Todter Prinz Wilhelm 7. Juni 1661.

Friedrich 29. Nov. 1662. † 5. März 1663.

Todter 7. Oct. 1663.

Charlotte geb. 17. Juni 1672. † 29. August 1726. Gem: Johann Ernst (III.) v. Sachsen-Weimar, Wittwer Sophie Augustens v. Anhalt-Zerbst, geb. 22. Juni 1664, verm. 9/19. Sept. 1694. † 30. Juni 1707.

Hedwig Louise geb. 3. März 1675. † 14. März 1760. Gem: 1. Adam Friedrich von Schlieben zu Neuhaus-Gardelegen von der Linie zu Sandikow, geb. 18. August 1678, verm. 1719. † 1. August 1732.

Wilhelmine Marie geb. 8. Januar 1678. † 25. November 1770. Gem: Antonii, Sohn Adolf Lasburg, gesch. Gemahl Anna v. von Kniphausen, geb. 26. Juni 1691, vermählt 26. April 1711 † 6. Juni 1738.

Eleonore Margarethe geb. 23. Septbr. 1679. † 1679. wird Domini- in zu Herford 26. April 1721. † 24. November 1763.

Juliane geb. 6. Januar 1681. † 12. November 1747. Gem: (Friedrich Wilhelm) Adolph von Nassau-Siegen, geb. 24. Febr. 1680, verm. 7. Januar 1702. † 13. Febr. 1742 als Gemahl Amalie Lonisens von Curland.

Ernestine (Henriette) 28. April 1682. † 9/19. April 1686.

Friederike Sophie 26. Decbr. 1683. † 6. April 1684.

Friedrich geb. 19. Mai 1673. † 6. Juni 1746. Gemahlin 1. Elisabeth Dorothea, Tochter Ludwig VI. von Hessen-Darmstadt, geb. 1676, vermählt 24. Februar 1700. † 9. Septbr. 1721. 2. Christiane, Tochter Friedrich Ludwigs von Nassau-Ottweiler, Wittwe Carl Ludwigs von Nassau-Saarbrück, geb. 2. September 1683, vermählt 17. October 1728. † 6. November 1761.

JACOB geb. 15. Januar 1680. † 1745. Gem: 1. Anastasia, Tochter Georges Tribelhorn v. Wild- wwv. Demetrius Cantimir, des Hospodary der Moldau, geb. 15. Oct. 1705, verm. 3. Febr. 1728. † 7. Decbr. St. sec. 1755.

Carl Christian geb. 24. März, † St. sec. 1695.

Philipp geb. 3. April † 4. August St. sec. 1695.

Ferdinand Carl geb. 28. März 1683. † 29. Aug. 1698.

Carl Ferdinand geb. 29. Novbr., † 19. Decbr. 1707.

Casimir Wilhelm geb. 23. März 1690. † 9. October 1726. Gemahlin: Christine Charlotte, Tochter v. Wilhelm Moritz von Solms-Braunfels, geb. 11. November 1690, vermählt 3. October 1722. † 16. October 1761.

Ludwig Georg geb. 10. Jan. 1692. † 1. März 1728. Gem: Christine Magdalene, Tochter v. Wolfgang v. Liepzig-Scaubelin, geb. 6. Jan. 1683, verm. 28. Mai 1780. † 2. Februar 1746.

Leopold 17. April 1695. † 12. Juni 1695.

Prinzessin todt geb. 27. Novbr 1700.

Friederike Dorothea geb. 29. Septbr. 1701. † 11. März 1704.

Friedrich Wilhelm geb. 1. Octbr. 1702. † 19. Aug. 1703.

Louise Ludwig geb. 2. December 1703. † 24. August 1704.

Ludwig Johann Wilhelm geb. 15. Jan. 1705. † 30/19. Oct. 1745. Gem: Anastasia, Tochter Georges Tribelhorn v. Wild- wwv. Demetrius Cantimir, des Hospodary der Moldau, geb. 15. Oct. 1705, verm. 3. Febr. 1728. † 7. Decbr. St. sec. 1755.

Johann Carl geb. 25. Aug. 1706. † 29. Sept. 1728.

Ernestine Louise geb. 27. Octbr. 1707.

Todter Prinz geb. 2. Septbr., † 16. Nov. 1721.

Friedrich geb. 17. † 16. Nov. 1721.

FRIEDRICH IV. geb. 15. April 1724. † 2. Februar 1754. Gemahlin: Ulrike Louise, Tochter Friedrich Wilhelms von Solms-Braunfels, geb. 30. April 1731, vermählt 10. October 1746. † 13. September 1792.

Eugen Casimir geb. 9. † 12. Januar 1725.

Ulrike Sophie geb. 31. Mai 1726, wird Canonissin zu Herford 2. Mai 1764. † 10. December 1792.

FRIEDRICH V. geb. 30. Januar 1760. † 20. Januar 1820. Gemahlin: Caroline, Tochter Ludwig IX. von Hessen-Darmstadt, geb. 1746, vermählt 27. Sept. 1768. † 18. September 1821.

Marie Charlotte geb. 4. November 1749. † 10. Mai 1750.

Friederike geb. 5. April 1711. † ..... 1711.

Friederike Sophie geb. 12. März 1713. † 10. August 1713.

Sophie Friederike geb. 15. Februar 1714. † 5. Mai 1777. Gemahl: Carl Philipp Franz von Hohenlohe-Bartenstein, geb. 7. Juli 1702, vermählt 26. September 1727. † 1. März 1763.

Caroline geb. 25. August 1771. † 20. Juni 1854. Gem: Ludwig Friedrich II. v. Schwarzburg-Rudolstadt, geb. 9. August 1767, verm. 21. Juli 1791. † 28. April 1807.

Louise geb. 26. Octbr. 1772. † 18. Septbr. 1854. Gem: Carl (Ulithher) v. Schwarzburg-Rudolstadt, geb. 1. August 1771, verm. 19. Juni 1793. † 6. Febr. 1825.

Amalie geb. 29. Juni 1774. † 3. Februar 1846. Gem: Friedrich v. Anhalt-Bernburg, geb. 27. Nov. 1769, verm. 12. Juni 1792 † 27. Mai 1834.

Auguste geb. 26. November 1776. Gem: Friedrich (Ludwig) von Mecklenburg-Schwerin, Wittwer v. 1. Helmine v. Rassland und 2. Caroline v. Sachsen-Weimar, geb. 13. Juni 1778, verm. 3. April 1818. † 27. November 1817.

Prinzessin todt geb. und † 11. März 1782.

Maria Anna geb. 14. Oct. 1785. † 14. April 1846. Gem: Wilhelm v. Preussen, geb. 3. Juli 1783, verm. 12. Januar 1804, † 30. Septbr. 1851.

? Prinzessin geb. und † 1786.

FRIEDRICH VI. geb. 30. Juli 1768. † 2. April 1829. Gem: 1. Elisabeth, Tochter Georg III. von Grossbritannien, geb. 29. Mai 1770, vermählt 7. April 1818. † 10. Januar 1840.

LUDWIG geb. 29. Aug. 1770. † 15. Januar 1829. Gem: 1. Auguste, Tochter Friedrich Wilhelms von Nassau-Usingen, geb. 30. December 1778, vermählt 2. August 1804, gesch. 12. Juni 1808. † 16. Juli 1856 als Gemahlin Friedrich Wilhelms v. Preussen.

Paul Emil geb. 25. Septbr. 1775. † 16. Mai 1776.

Victor geb. 31. Jan. 1778. † 14. Sept. 1786.

GUSTAV geb. 17. Febr. 1781. † 8. September 1846. Gemahlin: Louise, Tochter Friedrichs von Anhalt-Bernburg, geb. 1. März 1796, vermählt 12. Februar 1818. † 11. Juni 1865.

FERDINAND geb. 26. April 1783. † 24. März 1806.

Leopold geb. 10. Febr. 1787. † 2. Mai 1813.

Caroline geb. 19. März 1819. Gemahl: Heinrich XX. v. Reuss-Greiz, Wittwer Sophiens v. Löwenstein-Wertheim-Rosenberg, geb. 29. Juni 1791, vermählt 1. October 1838. † 8. November 1860.

PHILIPP geb. 11. März 1779. † 13. December 1846. Gem: Auguste (,,von Nassau-Usingen"), verwittwete Schimmelpfenning, geb. 26. Nov. 1809, vermählt 26. Juni 1838. † 21. Februar 1865.

Elisabeth geb. 30. September 1823 † 29. Januar 1841

Friedrich geb. 6. April 1830. † 1. Januar 1848.

Anmerkung. Ueber die Geschlecht Schlieben vergl. auch Wachsmann, Nachr. von einigen Häusern des Geschl. S.

Digitized by Google

ITALIEN. SAVOIEN.

Auch über den Ursprung dieses Hauses gibt es verschiedene Meinungen. Urkundlich gewiss ist zuerst:

Berthold oder Berold

geb. um 959, wird kaiserl. Vicar in Italien und erhält von dem Könige Rudolph v. Burgund 11. Mai 1000 die Grafschaften Savoien und Maurienne. † nach 1020 im April gegen 1024. Gemahlin: Catharina, angeblich vermählt 997.

HUMBERT I. „mit den weissen Händen"

angeblich geb. 998, erhält Chablais 1035. † 1048. Gemahlin: Ancilie, wird urkundlich erwähnt 1008 und 1085.

AMADEUS I., gen. Schweif" geb. 1046. † 1097. Gem.: Adelheid, Erbtochter (Stirk Magnifredis) v. Susa und Irrun, verm. vor 1092. † 19. Dec. 1091 als Wittwe ihres 1060 geborenen Cousins Oddo von Irrun.	**Burkard** kommt vor 1049 u. 1057 und als Abt zu St. Ursanne 1061 bis 1068. Gem.: Irmgard.	**Aymon** kommt vor um 1050, seit 1057 als Bischof v. Sitten, und war wohl 1049–51 auch Abt zu St. Maurice, † 23. Aug. 1053, doch soll andern Nachrichten zufolge dieser Aymon ein Graf von Lomburg gewesen sein.	**Tochter** Gemahl: Lothar Graf v. Elsass, angeblich Bruder Berthold I. † 1025.	**Oddo** lebt 1040 u. wird gewöhnlich mit Oddo, Markgrafen v. Irrun (s. *Tafel XXIII*), verwechselt; sah Gem. (Adelheid), Witwe Heinrichs von Montferrat. 2 Jährigen.
---	---	---	---	---

Humbert † jung.	**AMADEUS II.** † wohl vor 8. März 1080.	Gemahlin: Johanna, Tochter Gerold I. von Genf.	† bald nach 26. Juli 1078.	**Peter** Gemahlin: Agnes, Tochter Wilhelm VI. von Aquitanien, lebt noch 1089, vielleicht auch noch 1097.

Constanze angebl. n. möglicherweise verm. an Boniface I. v. Montferrat, † 1207.	**Lorrette** Gemahl: Amadeus Vicomti.	**HUMBERT II. „d. Starke"** † 19. Oct. 1103. Gemahlin: Gisela, Tochter Graf Wilhelm II. v. Burgund, † als Gem. Rahnero v. Montferrat.	**Agnes** † nach 1110. Gemahl: Friedrich v. Mömpelgard und Graf von Montfaucon, vermählt 1088. † 23. Juni 1091.	**Alix** lebt noch 5. Octbr. 1125. Gemahl: Bonifaz del Vasto von Saluzzo, † nach 1125. (Von ihnen stammen die Marquis v. Saluzzo, Cuva, Susa, Controverse und Carretto.)		

AMADEUS III. geb. angeblich 1080, wird doch schon Reichsgraf 1111. † 1. April 1148. Gem.: Mathilde, Tochter von Guido II. Dauphins zu Vienne, vermählt 1112.	**Wilhelm** war Bischof von Lüttich. † 1128.	**Humbert** † 1131.	**Guido** war Canonicus zu St. Lambert in Lüttich und Abt zu St. Maria in Namur 1134.	**Renald** war Abt zu St. Moritz in Chablais. † 1140.	**Adelheid** geb. 1092. † 1154. Gem.: 1. Ludwig VI. v. Frankreich, geb. 1081, vermählt 1115. † 1. Aug. 1131. 2. Matthäus I. v. Montmorency, Wittwer Adelineaux-Englant, vermählt 1141. † 28. Octobr. um 1160.	**Agnes** † nach 1171. Gemahl: Archimbald von Bourbon, vermählt vor 1137. † 1171.

HUMBERT III. geb. 1. Aug. 1136, nannt sich zuerst, urkundl. schon 1147 „v. Savoien". † 4. März 1189 oder 1189 (Böhmer-Ficker). Gem.: 1. Pfyzibila, Tochter Alfons v. Toulouse, Graf v. Rouergue, lud. Urk. vom 3. Jan. 1151. 2. Germasse, Tochter Conrads v. Zähringen, verm. 1157. † 1162. 3. Gertrud, Tochter Dietrich II. v. Flandern, verm. nägeld. 1172 und bald geschieden, † 1197. 4. Beatrix, Tochter Gerhard I. v. Magon und Vienne, vermählt 1174. † 8. April 1230.	**Johann** † 1188 und Peter waren Mönche zu St. Antonie in Ranverse.	**Alix** Gemahl: Humbert II. v. Beaujeu, † 1174.	**Mathilde** † 4. Dec. 1157. Gemahl: Alfons I. von Portugal, geb. 25. Juli 1110, verm. 1146. † 6. Dec. 1185.	**Margarethe** war Nonne zu Bonlieu. † 1195.	**Juliane** war Nonne zu Bugey 1195.	**Agnes** † 1204. Gemahl: Amadeus III. v. Genf.	

Agnes † 1174. Gem.: Guido de Vesontio, Markgraf v. Alpine, vermählt 1148. † 2. Juli 1204.	**Eleanore** † 1204. Gem.: 1. Guido de Vesontio, Markgraf v. Alpine, verm. 1169. 2. Boniface II. v. Montferrat, verm. 1197. † etwa im Juli 1237 auf der Überfahrt nach England.	**Thomas I.** geb. 20. Mai 1177. † 26. Januar 1233. Gemahlin: Beatrix oder Margarethe, Tochter Thomas II. v. Genf, vermählt im Mai 1195. † 8. April 1257.							

AMADEUS IV. Hombert, geb. 1197, wird Herzog v. Chablais 1198. † 24. Juni 1253. Gem.: 1. Anna, Tochter Peters II. v. Courtenay, Nichte Philipp Augusts von Frankreich. 2. Margarethe, Tochter Raimunds VII. Grafen v. Toulouse, † 1292.	**THOMAS II.** geb. 1199. † 1. Febr. 1259. Gem.: 1. Johanne, Erbtochter Baldwin IX. von Flandern, Witwe Ferdinands von Portugal, geb. 1186, vermählt Oct. 1237, † 5. Dec. 1244. 2. Beatrix, Tochter Theobald Pincer's v. Lavagna, Nichte Papst Innocent IV., nach Schwester Papst Hadrian V., vermählt nach Juni 1251, † 8. oder 9. Juli 1263. (s. *folgende Tafel.*)	**Margarethe** † bald nach 13. Nov. 1204.	**Beatrix** † bald nach 2. Mai 1227. Gem.: Raimund Berengar IV. v. Provence, geb. 1196, vermählt 1219, † 19. Dec. 1226.	**Peter II.** geb. 1203, war schon v. Mai 1217 Dompropst in Aosta und 1222 zu Lausanne, † 1. Mai 1268 (Necrologium Aosta und Lausanne 1229 1. Juli bis 11. März 1231, nennt sich noch nach 29. Juni 1236 Propst v. Aosta, † 14. oder 15. Mai 1268 n. wird 16. Mai beigesetzt. Gem.: Agnes, Erbtochter Aymons v. Faucigny, verbot. Febr. 1233 wohl St. ser. † 11. Aug. 1268.	**Aymon** † 1237 Domherr und Archidiakonus zu Lausanne 1231 und 1237	**Wilhelm** wird Bischof v. Valence 25. Juni 1238. † 5. Juli 1239.	**Philipp** wird Bischof v. Valence Lyon, 1246, resigniert 1274, wird Graf v. Savoien 1268. † 17. Nov. 1285. Gemahlin: Alix, Tochter Graf Otto III. v. Burgund, Witwe Hugo's v. Vergy, Witwe Graf Hugo's v. Burgund, verm. bist Contr. v. 11. Juni 1267. † 8. März 1279.	**Boniface** wird Bischof v. Belley vor 23. Mai 1232. Archidiakonus zu Valence 1246 und Archisch. v. Turin 1251. † 1270.

Beatrix † 10. Mai vor 1250. Gemahl: 1. Manfred III. v. Saluzzo, vermählt 1253. † 1244. 2. Manfred v. Tarent und später König v. Sicilien, Sohn Kaiser Friedrich II., geb. 1232, verl. 8. Contr. v. 23. April 1247 und verm. wohl vor Nov. 1250 n. März 1262. † 26. Febr. 1266 als Gem. Holenone, der Tocht. Michael II. Angelus v. Epirus.	**Margarethe** † vielt. vor 1250. Gemahl: Bonifaz III. von Montferrat, vermählt 11. Juni 1253, † vor 12. Juni 1253 und 10. Dec. 1255.	**Beatrix** † 23. Febr. 1292. Gem.: 1. Peter v. Chalons zu Thiebt Bellin, vermählt 1266, † bald. 2. Eduard v. Pennaldi n. Escalona. Prinz v. Castilien, Witwer Constanzens von Aragonien, vermählt 1269, † im November 1283.	**Constanze I** geb. 1253 und ist 1269 v. Gemahl: Hudwart von Bonlieu zu Montgenèvre, Witwer Cathe Chevalier, Seneschall Savoien etc. Urkunden noml, vermählt 1269. genannt, identisch.	**Eleonore** † 1 theil. mit der Jüngeren Beatrix, Witwer Cathe Chevalier, Seneschall Savoien etc. Urkunden noml, vermählt 1269.

Anmerkungen. 1. Guichenon „*histoire de Bresse* II. p. 42" sagt, eine Tochter Amadeus I. sei an Ulrich I. v. Brosse (er † nach 1120 als Mönch) vermählt gewesen, und nennt die Schwester der Gräfin Adelheid v. Cologny, sonach müsste auch die Gräfin Adelheid nicht Anadeus II. Schwester, sondern dessen Tochter gewesen sein.

2. Guichenon und nach Pingon „*auctor. Saxonis Schondisque praecip. actus gestibilier*" geben Thomas I. ausser den 10 urkundlich bekannten Kindern (vergl. Wurstemberger II. 1. p. 91 ff.) noch mehrere Kinder, so Amadeus, Bischof zu Maurienne (soll 22. März 1245, † 19. Jan. 1256), Eleonore, Gemahlin Azzo VI. v. Este, Alix, Aebtissin zu St. Peter in Lyon (erkundlich 20. Mai 1255, † vor 25. Febr. 1259), Agathe, Aebtissin ebendaselbst (erkundl. erwähnt 1279 und 1280) und Avoye oder Hedwig, vermählt 1257 an Baldwin VII. v. Hennegau und Wittwe 1267 († 17. Sept. 1281, doch bloss seine Gattin kam Urkunde: Margarethe), durch Heat sich von allen einer obige Erzeugung durch Thomas I. nicht urkundlich bewiesen (vergl. Wurstemberger II. 2. p. 119, von Bernhard, Bischof Bischof zu Reigate, später zu Windsor (vergl. Lappenberg „englische Geschichte, fortgesetzt von Pauli B. III. p. 627"), die Gegenteil (v. Wurstemberger II. 1. p. 500).

Digitized by Google

Thomas II. von Savoien † 1259. (laut vorstehender Tafel.)

Thomas † jung.

THOMAS III. geb. etwa 1253. † 15. Mai 1282. Gemahlin: Gaya, Tochter Hugo's de Châlons, Grafen von Bergund, verm. Mai 1274. † 24. Juni 1338.

AMADEUS V. geb. etwa 1255, wird deutscher Reichsfürst 24. November 1285. † 16. Oktober 1323. Gemahlin: 1. Sibille, Tochter Guido's von Baugé und Mâcon, † vor 1272. 2. Marie, Tochter Johann I. von Ibrsland, vermählt 1277, erscheint noch 2. Novbr. 1336 in einer Urk. des Dauphin Humbert II. in Vienne. (s. folgende Tafel.)

Eleonore † 6. Dezember 1296. Gemahl: Ludwig von Beaujeu, vermählt 1250. † 23. August 1290.

LUDWIG I. von Vaud geb. etwa 1254. † bald nach 10. Januar 1302. Gemahlin: 1. Adelaïs, Tochter von Matthäus II. v. Lothringen, † vor 1281. 2. Johanna, Tochter Philipp II. de Montfort, Wittwe Guido VI. de Forez, vermählt 1281. † nach 26. November 1282. 3. Isabelle d'Aulnay, Wittwe Carls de Morio zu Dreuse, vermählt 1. Mai 1301. † 30. Oktober 1341.

Alesia † 1. Aug. 1277.

Laura † wohl einige Zeit vor 1325. Gem.: Jean I. de Forez, Wittwe von Aix de la Tour, † als Wittwer Eleonorens von Savoien 1334.	**Catharina** † 1305.	**Blanca** lebt noch im Juli 1320 mit dem Gemahl Wilhelm de Grandson.	**Eleonore** † 24. März 1331. Gemahl: Rudolph V. oder Rollin de Neufchâtel, geb. 1282, vermählt 18. October 1294. † 22. März St. nov. 1343.	**Margarethe** † 6. August 1363. Gemahl: 1. Johann v. Châlons zu Vigneny, vermählt April 1276. 2. Simon von Sarbrück zu Commercy und Herr von Merley, vermählt laut Contract vom 21. Juni und vollogen im Juli 1309. † 1317.	
Ludwig II. † 1350. Gemahlin: Isabelle, Tochter Johann I. de Châlons zu Arlay, vermählt 9. Juli 1308. † nach 1351.	**Peter** † 26. Mai 1312.	**Johanna** † nach 6. Juni 1338. Gemahl: Wilhelm de Joinville, vermählt laut Contr. vom 6. Febr. 1293. † bald nach 1305.	**Beatrix** † 1338. Gemahl: Gottfried I. de Chernoset, vermählt 1301. † zwischen 15. Februar 1339 und 18. November 1339.	**Isabelle** Gemahl: Humbert III. de Mouleel.	
Johann † 10. Juni 1336. Gemahlin: Margarethe, Tochter Johann II. de Châlons zu Auxerre, vermählt laut Contract vom 14. März 1307. † 11. October 1379.		**Catharina** † 18. Juni 1336. Gemahl: 1. Aymo von Maitland, gob. † Juni 1302, vermählt 1. Oct. 1330. † 16. Aug. 1339. 2. Raoul II. de Brienne zu Eu und Guisnes, vermählt Oct. 1340. † 19. Nov. 1356. 3. Wilhelm I. von Namur, Wittwer Johannens von Beaumont und Bolsaems, geb. um 1324, vermählt März 1352. † 1. October 1391.		**? Jutta** † 2. März 1342 (vergl. Raitbocer Chronik, abgedr. Zeitschrift für Geschichte Schlesiens B. IV.). Heirat: 1. Matthäus, Truncyus. 2. Boleslaus, Wiesbadenberg. † 11. Juni 1341.	

PHILIPP zu Piemont

geb. 1278. † 25. Septbr. 1334. Gemahlin: 1. Isabelle, Tochter Wilhelms de Villehardoin, Erbin von Achaja, Wittwe Philipps v. Neugel und des Fürsten von Holland, vermählt laut Contr. vom 1. Febr. 1301. † 23. Jan. nach 1311, wohl 1312. 2. Catharina, Tochter des Dauphin Humbert I. zu Vienne, verm. wohl bald nach 7. Mai 1312. † 9. Dec. 1337.

Peter wird zuerst erwähnt 1274. ist Erzbischof von Lyon seit 1307. † November 1332.

Thomas war Canonicus zu Paris schon 18. Januar 1306 St. vet., zu Amiens schon 1315. † im Decbr. nach 1340.

Amadeus war Archidiaconus zu Rheims 1320. † nach 1340.

Wilhelm war 1340 Abt zu St. Michael in Clusa; schon 1310. † 1326.

Marie geb. 1301. † nach 1308.	**Margarethe** geb. 29. Februar 1303. † vorin. Juni 1370. Gemahl: Reinald de Forez d'Montlerol, vermählt 10. Juni 1324.	**Isabelle** (Elisabeth) als Nonne zu St. Jacob in Pignerol.	**Agnes** Gemahl: Johann de la Chambre und Conflia, vermählt Januar 1343. † nach 24. Dec. 1365. als Gem. der Beatrix v. Thoire und Villars.	**Alexie** † 1368. Gemahl: 1. Manfred de Clarello von Savoya, vermählt vor 11. December 1325. 2. Antelmus von Urtières, vermählt 26. September 1354.	**Eleonore** † Oct. 1350. Gemahl: Manfred V. von Saluzzo.	**Johanna** † nach 3. November 1355. Gemahl: Amadeus von Poitiers zu St. Valier, vermählt vor 21. Mai 1330. † zwischen 11. Juli 1349 und 18. August 1350.	**Beatrix** † 1346. Gemahl: Humbert VI. de Thoirs und Villars, vermählt 10. Sept. 1333. † 18. Aug. 1372 als Gemahl der Benitrix von Châlons zu Auxerre.
							Alix (aus zweiter Ehe) Gemahl: 1. Philipp von Piemont, vermählt 19. September 1362. † 1365. 2. Hugo VII. von Vienen zu St. Croix.

JACOB

† 17. Mai 1306. Gem.: 1. Beatrix, Tochter Reinald II. v. Este, vermählt Jan. 1339. † 10 Febr. 1339. 2. Sibille, Tochter Bertrands de Baux zu Courthezon, verm. 3. Juni 1323. † 1336. Tochter Edv rd I. v. Beaujeu „sondern, vermählt Contr. vom 16. Juli 1362. † nach 21. Oct. 1386.

Amadeus wurde Bischof v. Maurienne 2. April 1349 u. von Genf 1366. † 1374 für kurze Zeit, † 1376.

Thomas geb. 1329, wurde Bischof von Turin 10. Nov. 1348. † nach 6. Oct. 1360.

Eduard wird Abt von St. Just zu Susa 1366, Bischof von Belley 1370, von Sitten 12. October 1376 und Erzbischof v. Tarentaise 19. März 1386. † Februar 1390.

Aymon von Villafranca geb. nach 9. Juni 1336. † nach 11. März 1398. Gem.: Mencia, Tochter Georges de Cevu. † nach 11. Juni 1434.

Anselm von Cologne s. Albanus saâtirl. Sohn. † nach 7. Juni 1363 (Nachkom. † 1508 ab.)

Philipp geb. 1340. † 1368. verlobt an Marie, Tochter Amadeus III. von Genf laut Contract vom 4. Aug. 1346, aber nicht vermählt, denn sie heirathete 2. October 1361 Johann von Châlons-Arlay. Gemahlin: Alix, Tochter Humbert VI. de Thoire und Villarsiet. a.), vermählt 19. Septbr. 1362. † als Gemahlin Hugo VII. v. Vienne zu St. Croix.		**Marie** lebt noch 1349.	**AMADEUS** geb. 1362. † 7. Mai 1402. Gemahlin: Catharina, Tochter Amadeus III. v. Genf, verm. 1379. Zz. Septbr. 1386. † 1407.	**Ludwig** † 11. Decbr. 1418. Gemahlin: Bona, Tochter Amadeus VII. von Savoien, geb. 1386, vermählt 21. Juli 1403. † 4. März 1432.			**Anton** saâtirl. Sohn, erhält vom Bruder Ilonea † 5. März 1418. (Nachkommen zu Ilonea und Ilenola † nach 7. Juni 1433 ab.)
				Ludwig v. Pancalieri, Racconigi und Cavorre saâtirl. Sohn, † als Marschall des Herzogs v. Savoyen vor 1454 n. 64. (Nachkommen † 1605 ab.)			

Margarethe † 23. November 1464. Gemahl: Theodor II. von Montferrat, Wittwer Argentina's von Malaspina und Johannens von Bar, geb. 1364, vermählt 17. Januar 1403. † 2. December 1418.

Mathilde † 14. Mai 1438. Gemahl: Ludwig III. von Piata, Wittwer Blanca's v. England, geb. 24. Jan. 1376, vermählt laut Contract vom 30. Novbr. 1417. † 30. Decbr. 1438.

Bona lebt noch 1362.

Catharine lebt noch 1401.

Anmerkungen. 1. Nach Guichenon „*hist. genealog. de la maiz. roy. de Savoye*" soll sich Thomas in zweiter Ehe 1241 verheirathet haben, was wegen der Zeitverhältnisse nicht gut möglich ist (der Graf war in Kaiser Friedrich II. treuer Anhänger) und nach seiner Angabe wäre Thomas II. im November 1248, Amadeus V. 4. September 1249 und Ludwig im October 1250 geboren, doch vergl. Wurstemburger „Peter II. von Savoien B. II, p. 374. Anm. 14."

2. Ueber die Grafen etc. von Savoien vergl. auch Litta „*I famiglie celebri italiane*" und Cibrario „*ekronology. di principi di Savoia*" und Denina „Geschichte Piemonts".

3. Ueber die Bischöfe zu Sitten, Belley, Genf etc. vergl. man auch „*Helvetia sacra*" von Mülinen.

Digitized by Google

Amadeus V. von Savoien † 1323. (laut vorstehender Tafel.)

Eleonore † 1325. Gem.: 1. Wilhelm de Châlon-sur-Arc, † 1302. 2. Hugo de Châlon-sur-Arc, † 1315. 3. Amadeus de Savoie, † 1323. 4. Joan de Genève. Wittw. Laura v. Saxeiden zu Vand, vermählt vor 1325. † 1334. (s. vorst. Tafel.)

Boua † 1336. Gemahl: Hugo de Chalon-sur-Arc, † nach 1291.

Margarethe † 1326. Gemahl: Johann I. v. Montferrat, geb. 1276, vermählt 21. März 1297. † 9. März 1305.

Agnes † 4. Oct. 1327. Gemahl: Wilhelm III. von Genf, verm. 31. Aug. 1287, † 31. Aug. 1320.

Eduard geb. 9. Febr. 1284. † 4. Novbr. 1329. Gem.: Blanca, Tochter Wilhelm Graf Montferrat, † 26. Febr. 1307. † 16. Juli 1348.

Johann † 1284.

Margarethe † 1301.

AYMON geb. 15. Dec. 1291. † 22. Juni 1343. Gemahl: Jolante, Tochter Johann Graf v. Montfort, † 9. März 1326.

Marie geb. 1298. † vor 1 Mai 1324. Gemahl: Hugo v. Faucigny, Prinz v. Dombes, † 1356.

Johanna † 1345. Gemahl: Andreas III. Pálóc-Jopus, Wittwer Jeronim. v. Hrana-Sobeslav, † 1297. Gemahl: Stephan II. Graf v. Tököly, † 1342.

Beatrix † 29. Decbr 1321. Gem.: Heinrich v. Kärnthen, Wittwer 1. Anna's, Erbin von Hohenstein, 2. Adelheids von Braunschweig, † 1. Aprl 1383.

Catharina † 30. Sept. 1336. Gemahl: Leopold I. von Oesterreich, geboren 1292, vermählt 11. Febr. 1315, † 28. Febr. 1326.

AMADEUS VI. „der Grüne" geb. 4. Januar 1334. † 1. März 1383. Gemahl: Bona, Tochter Peter I. von Bourbon, Wittwe Gottfrieds von Brabant, verm. Aug. 1355. † 19. Jan. 1402.

† 29. Juni 1341. Gem.: 1. von Valois und 2. Isabelle von Chatillon, geb. 8. März 1296, verm. 21. März 1329. † 30. April 1341.

Johann Johanna III. v. Montfort, Wittwer v. Isabelle-Blanca, geb. 8. März 1296, verm. 1. † 1345.

Blanca † 31. December 1387. Gemahl: Galeazzo II. v. Visconti, Herr v. Mailand, geb. 1320, vermählt 1350. † 4. August 1378.

Johann wird gefangen 1339 u. wurden für ihn 1339 an Chanpion gestellt.

Catharina † jung.

Johann wird in dem Testamente der Mutter vom 14. Dec. 1342 mit den Vätern vom 11. Juni 1343 erwähnt. † 1345.

Ludwig geb. u. † 1342.

Humbert v. Arvillars u. Médecin, auf Schaumburg, † 1365. (Nachk. † 1479 ab.)

AMADEUS VII. „der Rothe" geb. 24. Februar 1360. † 1. November 1391. Gemahlin: Bona, Tochter Johann I. von Berry, vermählt 16. Januar 1377. † 30. December 1435. als Wittwe Bernhard's von Armagnac.

Ludwig geb. 1362. † 1265.

AMADEUS VIII. geb. 4. September 1383, wurde Herzog 1416, resign. 7. November 1434, wird Papst als „Felix V." 5. November 1439, Wittwer von Genf Mars 1444, resignirt als Papst 7. April 1449, wird Cardinal, † 7. Januar 1451. Gemahlin: Maria, Tochter Philipp II. von Burgund, geb. August 1386, vermählt im Mai 1401. † bestatt. 8. oder 9. October 1422, nicht 1429.

Bona geb. 1386. † 4. März 1432. Gemahl: Ludwig von Piemont, verm. 24. Juli 1402. † 11. December 1431.

Johanna geb. im Juli 1392. † 1406. Gemahl: Johann Jacob von Montferrat, geb. 25. März 1395, verm. April 1411. † 13. März 1445.

Humbert de Honcourt nahm. † 13. Oct. 1443.

Amadeus von Piemont „Ersteborener" wurde gestaft. 6. Apr. 1412. † 29. August 1431.

LUDWIG geb. 24. Febr. 1402 (ob Mai, vor. ?). † 29. Januar 1465. Gem.: Anna, Tochter Johann II. v. Cypern, verm. 11. Contr. v. 1. Jan. 1432 u. vollzog nach Nov. 1433. ∞ geb. in Flor. 1334. † 11. Nov. 1462.

Anton v. Anton Zwillinge geb. Sept. 1405. wurde † nach Dec. 1. 1405.

Marie † 30. Aug. Januar 1411, † wohl kurz vor 22. Febr. 1419. Gem.: Philipp Maria von Mailand, Wittwer von Beatrix Lascari's, † Ventimiglie zu Tende, geb. 23. September 1392, verm. 24. Contr. vom 3. Dec. 1427. † 13. August 1447.

Bona † 21. Sept. 1430.

Margarethe † 1418.

Margarethe Philipp erhielt v. Vaudemont, † 1. Juli 1. Contr. v. Vienne 21. August 1402. † 2. Ludwig IV. v. Flide, geb. 1. Jan. 1424, verm. 11. Contr. v. 22. Oct. 1414. † 13. Aug. Januar 1443. 3. Ulrich V. v. Wirtemberg, Wittwer v. Margarethen v. Cleve, † Bhinbothy v. Baiern-Landshut, geb. um 1415, verm. B. Heirathsbrief vom 9. Juli 1453, verm. etwa um Martinie v. † 1. Sept. 1480. 1346.

Philipp erhielt v. Vaudemont, † 1. Juli 1468. 7. Nov. 1354.

Marie geb. † 3. März 1382. März Gem.: 1. Johann Januar 1436. IV. von Mont. † 1. ferrat, verm. B. 1. od. 2. Dec. 1357 und wittw. 1437. 1. Mai 1458. † 29. Januar 1464. 2. Peter II. von Lusenburg-St. Paul, † 25. Oct. 1482.

Anna Januar † 1440.

Anna Aymon † 1440.

Jo-hanna jung. † 1440.

Jacob † 20. Juni 1445.

Johann Ludwig geb. Flor. ord. März 1417. ward Erzbischof v. Turcastaloe seit 2. April 1456 u. dann Bischof in Genf seit 8. Februar 1460. † 4. Juli 1482.

Bona † 1415. Gemahl: Galeazzo Maria v. Mailand, geb. 24. Januar 1444. Bar. verm. 6. Juli 1468. † 26. Decbr. 1476.

Marie † 1415. Gem.: Lord wig von Luxemburg-St.-Paul, Wittwer 2. Johannes v. Luxemburg, † 1466.

Franz Erzbischof von Aachen u. seit 29. Juli 1464 Bisch. Freisl. v. Lengenbach, † 1. Oct. 1480.

Agnes † 15. März 1509. Gemahl: Johann Graf v. Lengenbach, † 1417, verm. 2. Juli 1466 Decbr. 25. Nov. 1491.

AMADEUS IX. geb. 1. Febr. 1435. † 30. März 1472. Gemahlin: Jolante, Tochter Carl VII. v. Frankreich, geb. 23. Sept. 1434, verm. 1458. † 29. Aug. 1478.

Ludwig v. Genf † 22. Juli 1436. † im Aug. 1482. Gemahlin: Charlotte, Tochter Johann III. v. Cyprn., Wittwer Johanns von Portugal zu Coimbra, † 1436, verm. 16. Contr. v. 20. October 1458, persönlich 7. Oct. 1459. † 16. Juli 1487.

Ein Sohn, † jung.

Peter geb. 1443. † 1469. Gem.: Jacob Ludwig von Savoien, verm. 16. Contr. v. 10. April 1373. † 1465. 2. Franz von Luxemburg-St.-Martinvaux, verm. 1487.

Charlotte geb. vor 11. März 1445. † 1. Dec. 1483. Gem.: Ludwig XI. v. Frankreich, Wittwer hierselben von Margarethen v. Schottland, geb. 3. Juli 1425, verm. im März 1451 und vollzog. 1451. † 30. Aug. 1483.

Johann Faucigny Gemahlin: 1. Helene von Lusenburg, Tochter Ludwigs zu St. Paul, verlobt it. Contr. v. 2. März 1465, verm. 1466. † 26. März 1482. 2. Magdalene, Tochter Johann II. de Beaux zu Pontbrieux, † als Gemahlin von Franz de Vorms und Avangour (vergl. Bretagne) vor 22. Mai 1512.

Louise geb. 1467. † 1. Mai 1530. Gemahl: 1. Philibert II. von Savoien, geb. 1. März 1498, verm. 1. Contr. v. 10. April 1496. † 7. August 1965. Gemahl: Philipp Maria v. Savoien, geb. 5. April 1472, † 1. Januar 1511, also Gemahlin Maximilian Sforza's von Mailand, † 1530. 2. Renat v. Chalon-sur-Arc, Prinz v. Oranien, † 1. Januar 1544, also Gemahlin Blanca's von Montferrat, † 1519. 3. René Bastard von Savoien, † 1525. 4. Philipp Graf v. Hanau-Lichtenberg, † 1. Januar 1553. 5. Johann Graf v. Nassau-Dillenburg, † 1559. 6. Johann Graf v. Nassau-Dillenburg, geb. 12. Jan. 1583, verm. B. Ehevertr. v. 30. Nov. 1562 und vollz. 1563. † 14. Sept. 1638, nachdem er 2. Claudia v. Châlon, Erbin v. Orranien und 3. Mencie de Mendoza geheirathet hatte.

PHILIPP I. geb. 5. Februar 1438. † 7. Novbr. 1497. Gemahlin: 1. Margarethe, Tochter Carl I. von Bourbon, vermählt 6. April † 24. April 1483. 2. Claude de Brosse, Tochter Johann II. zu Penthièvre, vermählt 13. Novbr. 1485. † 13. Octbr. 1512. (s. folgende Tafel.)

Bernhard geb. Febr. † 5. Aug. 1667.

Carl I. geb. 29. März 1488. † 13 März 1490. Gem.: Blanca, Tochter Wilhelm VII. von Montferrat, verm. 11. Contr. v. 1. Apr. 1485. † 21. März 1519.

Jacob Ludwig v. Genf geb. Anf. Juli 1470. † 27. Juli 1485. Gem.: Leonor, Tochter v. Janus v. Savoien, geboren 1467, vermählt 11. Contr. vom 30. April 1475, wollz. 1485. † 1. Mai 1530 als Gemahlin Johann's v. Luxemburg zu Martigner.

Johann Claudius Gudasan-geb. Angust, † 1. Novbr. 27. Sept. 1572. † 7. Novbr s. a.

Carl geb. † 1. Mai 1496. Gemahl: Philipp von Boden Hochberg, † 1. Aug. 1547, vermählt Octbr. 1476, † 9. Sept. 1503. (s. Anmerk.)

Louise geb. 28. Dec. 1461. † 24. Juli 1503. Gem.: Hugo de Chalon, Prinz v. Orange, † 24. Aug. 1479. † 3. Juli 1490.

Anna † wahrsch. im Febr. 1480. Gem.: Friedrich IV. v. Nenpel, geb. 19. April 1452, laut Contr. vom 1. a. vern. 14. Sept. 1478. † 9. Novbr. 1504 als Gem. Isabellens Sohn.

PHILIBERT I. geb. 7. August 1465. † 22 April 1482. Braut: Blanca, Tochter Galeazzo Maria's von Mailand, geb. 5. April 1472, vorl. im Januar 1471, also nicht vermählt. † 1. Januar 1511 als Gemahlin Maximilian I. von Deutschland und Oesterreich.

Carl II. geb. Anf. Juli 1490. Gem.: Isabelle Gudasan-geb. Angust, † 1. Novbr. 27. Sept. 1572. † 7. Novbr s. a.

Johanna (Jeanne) geb. 12. Juli 1487. † 12. med. begraben 16. Septbr. 1509. Heirathsgem.: Philibert II. von Savoien, geb. 1490, vermählt 11. Contr. vom 12. Mai 1496. † 10. Septbr. 1504 als Gemahl Margarethens von Oesterreich.

Carl II. geb. Anf. Juli 1490. Gem.: Isabelle Gudasan-geb. Angust, † 1. Novbr. 27. Sept. 1572. † 7. Novbr s. a.

Isabelle (Louise) geb. 1498. † 1. Novbr. 1524 gestorb. während Philibert von Savoien, geb. 1490, vermählt 11. Contr. vom 12. Mai 1496. † 10. Septbr. 1504 als Gemahl Margarethens von Oesterreich.

Anmerkung. Boyvet „Annales de Neuchâtel" behauptet, Marie, Tochter Amadeus IX. habe noch 1542 gelebt, während Guichenon sich auf das Epitaphium beruft, welches d. J. 1560 als Todesjahr angiebt, dürfte vielleicht auch dieses Epitaphium, wie so viele andere, fabelhaft sein?

Digitized by Google

Philipp I. von Savoien † 1497. (laut vorstehender Tafel.)

Louise
geb. 11. Septbr. 1476.
†
22. September 1531.

Philibert II.
gb. 10. April 1480
† 10. Septbr. 1504.
Braut: Jolande (Louise), Tocht. Carl I. v. Savoien, geb. 1402, verlobt laut Contr. vom 12. Mai 1486.
† 12. September 1499 vor Vollzug der Ehe.
Gemahlin: Margarethe, Tochter Maximilian's v. Oesterreich a. Deutschland, Wittwe Johanns von Aragonien u. Castilien, geb. 10. Januar 1480, vermählt 11. Contr. vom 26. Septbr., vollzogen 3. Decbr. 1501.
† 30. Novbr. 1530.

CARL III.
„d. Gute"
geb.
10. Octbr. 1486.
†
17. August 1553.
Gem.:
Beatrix, Tochter Emanuels von Portugal, geb. 31. Decbr. 1504, vermählt
15. Contr. v. 26. März 1521.
† 8. Januar 1538.

Ludwig
geb. 1440, wird Prinz zu St. Bernhard
† 1482, zu Montjou 1491.
† 1502.

PHILIPP
geb. 1438, war nominell Bischof zu Genf 1460—1519, seit 1501 Propst zu St. Bernhard, resign. 1519, wurde Herzog v. Nemours. † 25. November 1533. Gemahlin: Charlotte, Tocht. Ludwig I. v. Longueville, geb. 1. Nov. 1512, vorm. 22. Dezember 1528. † 5. September 1549.

Abtalon
geb. und † 1494.

Johann Amadeus
geb. und † 1496.

Philiberte
geb. 1498.
† 6. April 1524.
Gemahl: Julian v. Medici zu Nemours, geb. 1478, verm. im Februar 1514.
† 17. März 1516.

Renatus
natürl. Sohn, † bald nach 24. Febr. 1525. Gem.: Anna, Erbtochter Johann Antons Lescuris von Vendômille zu Tende, Wittwe Ludwigs von Clermont zu Nebousan, vermählt 19. Februar 1498. Von ihm Villars, Tenie, 8 numerirte und 1 Beaufort. (Nachkommen † 1580 ab.)

Jacob von Nemours
geb. 12. October 1531. † 15. Juni 1585.
Gemahlin: 1. Françoise, Tochter Rene I. von Rohan, geschieden 1568.
2. Anna, Tochter Hercules II. von Modena, Wittwe Franz I. von Guise, † 19. November 1581, vorm. 29. April 1566. † 11. Mai 1607.

Johanna
geb. 1532. † 4. Juli 1566.
Gem.: Nicolaus v. Lothringen-Mercoeur Wittwe: Margarethen von Egmont, geb. 17. 10. Octbr 1524, vermählt 24. Febr. 1559.
† 23. Januar 1577 als Gemahl Catharina v. von Lothringen-Aumâle.

Jacob natürl. Sohn
Abt zu Tigneral, papstl. Protonotar.
† 23. Septbr. 1567

Heinrich de Loudun
wird für unächt erklärt 1506.
†
† 1508.

Carl Emanuel
geb.
12. Februar 1567.
†
13. August 1595.

Margarethe
geb.
3. Juli 1502.
† Juli 1574.

Heinrich I.
gab. 2. November 1572.
† 10. Juli 1632.
Gemahlin:
Anna, Tochter Carl I. von Lothringen zu Aumâle und Erbin, geb. um 1600, vermählt 18. April 1618.
† 20. Februar 1638.

Ludwig
geb. 1620.
†
16 Sept. 1641.

Franz Paul
geb. 1622.
† 1632.

Carl Amadeus
geb. 12. April 1624.
† 30. Juli 1652.
Gemahlin: Elisabeth Catharina von Vendôme, vermählt 11. Juli 1643.
† 19. Mai 1664.

Heinrich II.
geb. 1625. war Erzbischof zu Rheims 1654 bis 1657.
† 14. Januar 1659.
Gemahlin: Marie, Tochter Heinrich II. von Longueville und Erbin ihres Bruders, geboren 5. März 1625, vermählt 22. Mai 1657.
† 18. Juni 1707.

Marie Johanna
geb.
11. April 1644.
†
15. März 1724.
Gemahl: Carl Emanuel II. von Savoien, Wittwer Franziska's von Orleans,
geb. 20. Juni 1634, vermählt 29. Mai 1663.
† 12. Juni 1675.

Marie (Franziska Elisabeth)
geb. 21. Juni 1646.
† 27. December 1683.
Gemahl: 1. Alfons VI. von Portugal, geb. 21. August 1643, vermählt p. p. 25. Juni und persönlich 2. Aug. 1666, geschieden 24. März 1668.
† 12. September 1683.
2. Peter II. von Portugal, geb. 26. April 1648, vermählt 2. April 1668.
† 9. December 1706 als Gemahl Marie Sophiens von Pfalz zu Neuburg.

Todter Prinz
geb. 6. März 1645.

Joseph
geb. 21. Juni 1646.
† 6. März 1647.

Franz
geb. 16. Mai 1650.
†
12. Decbr. 1656.

Emanuel
geb. 1. März 1654.
† jung.

Carl Amadeus
geb.
26. Februar,
†
10. März 1654

Adrian Johann
Amadeus
geb 19. November 1522.
†
† 10. Januar 1523.

Ludwig
geb. 4. December 1523.
†
† 25. November 1536.

EMANUEL PHILIBERT
geb. 8. Juli 1528. † 30. Aug. 1580.
Gemahlin: Margarethe, Tochter Franz I. v. Frankreich, geboren 5. Juni 1523, vermählt 9. Juli 1559.
† 14. September 1574.

Catharina
geb.
25. Novbr. 1562.
†
Mai 1536.

Marie
geb.
12. Juni 1530.
†
† 1551.

Isabelle
geb.
im Mai 1532.
†
24. Septbr. 1553.

Emanuel
geb.
im März 1533.
† jung.

Emanuel
geb.
im Mai 1534.
† jung.

Johann Maria
geb. 2. Decbr. 1537.
†
† 8. Januar 1538.

CARL EMANUEL I. „der Grosse"
geboren 12. Januar 1562. † 26. Juli 1630.
Gemahlin: Catharina, Tochter Philipp II. 1607 Spanien, geboren 10. October 1567, vermählt 11. März 1585.
† 6. November 1597

Marie
natürliche Tochter, geboren 1556.
† 1580.
Gemahl:
Philipp von Este-Sr. Martino, vermählt 29. Januar 1578.
† 1592.

Amadeus von Savoien
natürlicher Sohn,
† 10. December 1614.

Margarethe
geb. 28. April 1560.
† 26. Juni 1655.
Gemahl: Franz IV. v. Mantua, geb. 7. Mai 1586, vermählt p. p. 20. Februar 1608.
† 22. August 1612.

Isabelle
geb. 11. März 1591.
† 22. August 1626.
Gemahl: Alfons I. (III.) von Modena, geb. 27. Juli 1591, vermählt laut Contr. vom 22. Februar 1608.
† 24. Mai 1644.

Marie
geb.
8. Februar 1591.
† als
Nonne in
Mom 13.
Juli 1656.

Franziska Catharina
geb. 6. October 1595.
† 30. November 1641 als Nonne.

Johanna
geb. und
† 6. November 1597.

Margarethe, Erbin von Bronero
natürliche Tochter,
† 5. Septbr. 1656.
Gemahl: Philipp Franz von Este, St. Martino, geb. 1621, vermählt 1645 laut Contract vom 25. November e. a.
† 1655.

Philipp Emanuel
von Piemont
geb. 3. April 1586.
† 13. Februar 1605.

VICTOR AMADEUS I.
geb. 8. Mai 1587.
† 7. October 1637.
Gemahlin: Christine, Tocht. Heinrich IV. von Frankreich, geb. 10. Februar 1606, vermählt 10. Februar 1619.
† 27. December 1663.
(s. folgende Tafel.)

Philibert
geb. 17. April 1588.
†
† 3. August 1624.

Moritz
geb. 10. Januar 1593, wird Cardinal 10. December 1607, resignirt nach 13. Juni 1652.
† 4. October 1657.
Gemahlin: Louise Marie, Tochter Victor Amadeus I. von Savoien, geb. 1625, vermählt 26. August 1642.
† 15. Mai 1692.

THOMAS v. Carignan
geb. 21. December 1596.
† 22. Januar 1656.
Gemahlin: Marie, Tochter Carls von Gonzki, Erbin von Rodosme, geb. 3. Mai 1606, vermählt 6. August 1625.
† 3. Juni 1676.
(s. Tafel LXXIX.)

Digitized by Google

Victor Amadeus I. von Savoien † 1637. (laut vorstehender Tafel.)

Ludwig Amadeus geb. 1629. † 1629.	Louise Marie geb. 27. Juli 1629. † 15. Mai 1689. Heimahl: Moritz von Savoyen, geb. 1593, vermählt 28. Aug. 1642. † 4. October 1657.	Franz Hyacinth geb. 14. Sept. 1632. † 2. Oct. 1638.	**CARL EMANUEL II.** geb. 20. Juni 1634. † 12. Juni 1675. Gemahlin: 1. Franziska, Tochter Gaston von Orleans, geb. 12. October 1648, vermählt p. p. 4. März 1663 und perstoßen. 2. Maria Johanna, Tochter des Carl Amadeus von Savoien zu Nemours, geb. 1644, vermählt 20. Mai 1665. † 15. März 1724.	Margarethe geb. 15. Mai 1635. † 29. April 1663. Heimahl: Raineclo II. von Parma, geb. 17. September 1630, vermählt 29. April 1660. † 11. December 1694, nachdem er 2. Isabella und 3. Marie von Modena geheirathet hatte.	Adelheid geboren 6. November 1636. † 18. März 1676. Gemahl: Ferdinand Maria von Baiern, geboren 31. October 1636, vermählt 22. Juni 1652. † 26. Mai 1679.	Catharina Beatrix † 6. Novbr. 1636. † 26. August 1637.

VICTOR AMADEUS II.

geb. $^{14}/_{24}$ Mai 1666, wird **Königl von Sicilien** (proclamirt 22. Septbr.) 1713, und von **Sardinien** mit Tauschvertr. vom 2. August 1718, welcher erst 21. August 1720 vollzogen wurde, res. 3. September 1730. † 31. October 1732.

Gemahlin: 1. **Anna, Tochter Phillipp I.** von Orleans, geb. 27. August 1669, vermählt p. p. 10. April 1684. † 26. August 1728.

2. **Anna Theresa**, Tochter von Franz Moritz Claudio Grafen von Cumiana, Marquise von St. Thomas, Wittwe von Ignaz Franz Novarina Grafen St. Sebastian, geb. 1670, vermählt (als „Gräfin Tende") 12. August 1729, publicirt (20. August?) 1730. † im Kloster 12—13. April 1763 (ob zu Pignerol?).

Carl de Sales natürlicher Sohn † 16. August 1707.	Christine natürliche Tochter † 8. Januar 1730. Gemahl: Carl Hosse Ferrero von Massorano, geboren 6. März 1663, vermählt 28. Februar 1686. † 10. Mai 1720.

Maria Adelheid geb. 6. Dec. 1685. † 12. Febr. 1714. Gem.: Ludwig Dauphin von Frankreich, geb. 6. August 1682, vermählt 7. Dec. 1697. † 18. Febr. 1712.	Maria Anna (Louise) geb. 17. Sept. 1690. † 14. Februar 1714. Gemahl: Philipp V. v. Spanien, geb. 19. Dec. 1683, verm. 2. November 1701. † 9. Juli 1746 als Gemahlin Elisabetha Farnese von Parma.	Prinzessin geb. und † 7. Juli 1690.	Prinzessin geb. und † 7. Juli 1691.	Prinz geb. und † 9. Nov. 1697.	Victor Amadeus von Piemont geb. 6. Mai 1699. † 22. März 1715.	**CARL EMANUEL III.** geb. 27. April 1701. † 20. Febr. 1773. Heimahlin: 1. Christine Louise, Tochter Theodors von Pfalz-Sulzbach, geb. 8. Februar 1704, vermählt 15. März 1722. † 12. März 1747. 2. Polyxene, Tochter Ernst Leopolds von Hessen-Rheinfels zu Rothenburg, geb. 21. September 1706, vermählt 22. Juli 1744. † 13. Januar 1735. 3. (Therese) Elisabeth, Tochter Leopold Josephs v. Lothringen, geboren 15. October 1711, vermählt 1. April 1737. † 3. Juli 1741.	Emanuel Philibert von Chablais geb. 1. Decbr. † 19. Dec. 1705.	Todter Prinz geb. 23. Sept. 1702.	Maria Anna natürliche Tochter geb. Febr. 1690. † 8. Juli 1766. Gemahl: Victor Amadeus I. v. Savoien-Carignan, geboren 9. Febr. 1690, verm. 7. Nov. 1714. † 3. April 1741.

Victor Amadeus von Aosta geb. 7. März 1723. † 11. Aug. 1725.	Todtes Kind geb. 1725.	**VICTOR AMADEUS III.** geboren 26. Juni 1726. † 16. October 1796. Gemahlin: Marie Antonia, Tochter Phillipp V. von Spanien, geb. 17. November 1729, vermählt p. p. 31. April, perstoßen 14. Mai 1771. † 16. September 1785.	Eleonore Therese geb. 20. Febr. 1728. † $^{12}/_{23}$ Aug. 1781.	Marie Louise Gabriele geb. 25. März 1729. † 22. Juni 1767.	Marie Felicitas Josepha geb. 19. März 1730. † 13. Mai 1801. † 23. April 1735.	Emanuel Philibert von Aosta geb. 17. Mai 1731. † 23. April 1735.	Carl Emanuel von Chablais geb. 22. Juli, 1734. † 28. Dec. 1773. † 25. März 1745.	Carl Franz von Aosta geb. 1. Dec. 1736. † 25. März 1745.	Victorie Marguerithe geb. 22. Juni 1737. † 14. Juni 1742.	**Benedict Moritz** von Chablais geb. 21. Juni 1741. † 4. Januar 1808. Gemahlin: Maria Anna von Sardinien, seiner Nichte, vermählt 19. März 1775. † 11. October 1824.

Charlotte geb. 16. Juli 1752. † 17. April 1753.	Marie Louise geboren 26. September 1752. † 13. November 1810. Gemahl: Ludwig XVIII v. Frankreich, geboren 17. November 1755, vermählt p. p. 21. April, perstoßen 14. Mai 1771. † 16. September 1824.	Marie Therese geb. 31. Januar 1756. † 2. Juni 1805. Gemahlin: Carl X. von Frankreich, geb. 9. October 1757, vermählt p. p. 21. October, pers. 16. Novbr. 1773. † 6. November 1836.	Maria Anna geb. 17. December 1757. † 11. October 1824. Gemahl: Benedict Moritz von Chablais, Prinz von Sardinien, geboren 1741, vermählt 19. März 1775. † 4. Januar 1808.	Marie Josephine geb. 21. Nov. 1759. † 19. Mai 1768.	(Marie) Caroline geb. 17. Januar 1764. † 26. December 1782. Gemahl: Anton I. von Sachsen, geboren 27. December 1755, vermählt p. p. 6. November, pers. 24. October 1781. † 6. Juni 1826 als Wittwe d. Theresens von Oesterreich.

CARL EMANUEL IV. geb. 21. Mai 1751, resign. 6. Juni 1802. † 6. October 1819. Gemahlin: Adelheid, Tochter des Dauphin Ludwig v. Frankreich, geboren 23. September 1759, vermählt 6. September 1775. † 7. März 1802.	Amadeus Alexander von Montferrat geb. 5. Oct. 1754. † 29. April 1755.	**VICTOR EMANUEL I.** geb. 24. Juli 1759, resignirt 12. März 1821. † 10. Januar 1824. Gemahlin: Marie Theresa von Oesterreich, Tochter Ferdinands zu Modena, geb. 1. November 1773, vermählt p. p. 23. April, pers. 25. April 1795. † 29. März 1832.	Moritz von Montferrat geb. 13. Dec. 1757. † 1. Septbr. 1799.	**CARL FELIX** geb. 6. April 1765. † 27. April 1831. Gemahl: Christine, Tochter Ferdinand I. von Sicilien, geb. 17. Januar 1779, vermählt 6. April 1807. † 12. März 1849.	**Joseph (Benedict Placidus)** Graf v. Maurienne, später von Asti, geb. 5. October 1766. † 29. October 1802.

Beatrix geb. 6. December 1792. † 15. September 1840. Gemahl: Franz von Oesterreich IV. von Modena, geb. 6. October 1779, vermählt 30. Juni 1812. † 21. August 1846.	Marie Adelheid Clotilde, geb. 2. Oct. 1794. † 2. August 1795.	Carl Emanuel (Victor Amadeus) geb. 2. November 1796. † 2. August 1799.	Prinzessin geb. 29. Decbr. 1800. † 1801.	Therese geb. 19. September 1803. Heimahl: Carl II. (Ludwig) v. Lucca und später zu Parma, geboren 22. December 1799, vermählt p. p. 15. August, perstoßen 8. September 1820.	Anna geb. 19. Septbr. 1805. Heimahl: Ferdinand I. von Oesterreich, geboren 19. April 1793, vermählt 27. Februar 1831.	Christine geboren 14. November 1812. † 21. Januar 1836. Heimahl: Ferdinand II. von Sicilien, geboren 12. Januar 1810, vermählt 21. November 1832. † 22. Mai 1859 als Gemahl Theresens von Oesterreich.

Anmerkung. „Der ostgothischen Kaiser- und königl. Häuser bester u. genaue Erläuterung" von Lehmeier, vervollständ. von Gebhard, 1. Band, 2. Theil von Victor Amadeus (geb. 1699) auf 86. April 1715.

Digitized by Google

Thomas von Carignan † 1656. (laut Tafel LXXVII)

Emanuel Philibert geb. 20. August 1628, † 21. April 1709.

Louise geb. 1. August 1627, † 7. Juli 1680. Gemahl: Ferdinand Max von Baden-Baden, geb. 23. September 1625, vermählt 18. Coste. von ^{24}/$_{25}$. März 1655, und vollzogen 1654. † 4. Novbr. 1669.

Amadeus † jung.

Joseph Emanuel Johann geb. 24. Juni 1631 † 4. Jan. 1656.

Ferdinand † jung. 3. Juli 1637.

Eugen Moritz von Soissons geb. 5. Mai 1636. † 7. Juni 1673. Gem.: Olympia, Tochter v. Hieronyme Mancini aus einer Schwester des Cardinal Mazarin, geb. 1640, vermählt 21. Februar 1657. † 9. October 1708.

Charlotte † jung.

Gemahlin: Angelica Catharina, Tochter Rene'ven Modena, geb. 3. März 1656, vermt. 7. Novbr. 1684, † 16. Juli 1722.

Ludwig Thomas geb. 15. December 1657. † 14. August 1702. Gemahlin: Ursula, Tochter des Franz de la Croyde von Rennevaix, geb. 13. Januar 1655, vermählt heimlich 12. October 1690 und dann nochmals vermählt 28. Februar 1683. † 14. November 1717.

Philipp geb. 8. April 1659. † 6. Oct. 1693.

Ludwig Julius geb. 2. Mai 1660. † 13 Juli 1683.

Emanuel Philibert geb. 19. October 1662. † 21. April 1736. Er war der berühmte kaiserliche und österr. Feldmarschall.

Johanna geb. 1. Januar 1665. † 30. Mai 1705.

Louise Philiberte geb. 15. Novbr. 1667. † 22. Febr. 1726.

Franziska geb. 21. Decbr. 1668. † 24. Febr. 1671.

Anna Victorie geb. 13. September 1683. † 11. October 1702. Gemahl: Joseph v. Raschen-Hildburghausen, geb. 5. October 1702, vermählt 15. April 1728, geschieden 1733. † 4. Jan. 1787.

Louis Thomas geb. 2. Dec. 1685. † 1695.

Louise geb. 10. Nov. 1686. † nach 1736.

Thomas Emanuel geb. 8. December 1687. † 28. December 1729. Gemahlin: Therese, Tochter Johann Adams (Andreas) von Liechtenstein, geb. 1. Mai 1692, vermählt 31. October 1713. † 20. Februar 1772.

Moritz geb. 29. Jan. 1690. † 15. März 1710.

Eugen geb. 4. Juli 1692. † 1697.

Prinz geb. im März 1697. bald.

Engen Johann Franz geb. 23. September 1714. † 24. November 1734.

Marie Victorie geb. 12. Febr. 1687. † 18. Mai 1763. Gemahl: Onorato Malaspina, Graf von Cannole zu Carrosanen, vermählt 7. September 1721. † 1735.

Isabelle geboren 30. Juni 1688. † 2. Mai 1767. Gemahl: Graf Alfons Tapparelli von Lagnasco.

Victor Amadeus I. geb. 29. Februar 1690. † 4. April 1741. Gemahlin: Maria Anna, natürl. Tochter Victor Amadeus II. von Sardinien, geboren 1690, vermählt 7. November 1714. † 8. Juli 1766.

Thomas Joseph geboren 10. Mai 1696. † 18. September 1715.

Todtes Kind geb. im Juli 1715.

Victor Amadeus geb. 11. Mai. † 28. Octbr. 1715.

Anna Therese geb. 1. November 1717. † 5. April 1745. Gemahl: Carl v. Lothar-Hubert, Wittwer Anna Marie Louisens de la Tour d'Auvergne zu Bouillon, geb. 16. Juli 1715, vermählt 6. November 1741. † 1. Juli 1767 zu Genuald Anna Mariens von Hessen-Rheinfels.

Ludwig Victor geb. 25. September 1721. † 16. December 1778. Gemahlin: Christine, Tochter Ernst Leopolds von Hessen-Rheinfels zu Rothenburg, geboren 21. November 1717, vermählt 4. Mai 1746. † 31. August 1778.

Prinzessin geb. 25. März 1729. † .....

Charlotte geb. 17. August 1742. † 20. Febr. 1794.

Victor Amadeus II. geb. 31. October 1743. † 20. September 1780. Gem: Josepha von Lothringen, Tochter Leopold Philipp, in Brisone v. Lambese, geboren 26. August 1753, vermählt 18. October 1768. † 8. Februar 1797.

Leopoldine geb. 31. Decbr. 1744. † 10. März 1820. Gemahlin: Johann Andreas Doria, geb. 10. März 1744, vermählt 6. Mai 1767. † 28. März 1820.

Polyxene geb. 31. Octbr. 1746. † 20. Juny 1762.

Gabriele geb. 17. März 1748. † 10. April 1820. Gemahl: Ferdinand von Lobkowitz zu Sagan, geboren 27. April 1794, vermählt 10. Juli 1789. † 11. Januar 1794.

Marie Therese geb. 8. Sept. 1749. † 3. Septbr. 1792. Gem: Louis Alexandre, Fürst von Lamballe, geb. 6. Sept. 1747, verm. 31. Jan. 1767. † 6. Mai 1768.

Thomas geb. 6. März 1751. † 23. Juli 1753.

Eugen v. Villafranca geb. 21. October 1753. † 30. Juni 1708. Gemahlin: Elisabeth Anna Maria Hedwig, Tochter des Stallmeisters Franz Nicolo, geb. 27. Februar 1748, verm. (ob 16. 7) Decbr. 1779. † 9. Juli 1834.

Catharina geb. 6. April 1762. † 4. Septbr. 1823. Gemahl: Philipp Joseph Franz von Uebonen, geboren 2. Sept. 1760, vermählt im Decbr. 1786. † 26. Juni 1818.

Carl Emanuel geb. 24. October 1726. † 16. August 1800. Gemahlin: Marie von Sachsen, Tochter Carls von Curland, geb. 7. December 1729, vermählt 24. October 1797. † 21. November 1803 als Fürstin Montfort.

Joseph, Chevalier de Savoye geb. 30. October 1743. † 15. August 1816. Gemahlin: Paola Benedetta, Tochter Paulo von Vasquez, geb. 14. Mai 1784, vermählt 29. October 1940. † 10. Februar 1829.

V. CARL ALBERT geb. 29. October 1798, wird König von Sardinien 1831, resignirt 23. März 1849. † 28. Juli 1849. Gem: Theresa von Oesterreich, Tochter Ferdinand II. von Toscana, geb. 21. März 1801, verm. 30. Sept. 1817. † 12. Jan. 1855.

Elisabeth geb. 13. April 1800. † 25. December 1856. Gem: Rainer v. Oesterreich, geb. 30. Septbr. 1783, vermählt 28. Mai 1820. † 16. Januar 1855.

Gabriele geb. 18. Sept. 1831. † 10. Sept. 1837. Gem: Camille Victor v. Massino, Marq. v. Arnoli, geb. 31. Aug. 1805, vermählt 11. Oct. 1827, ist jetzt an Hyazinthe della Porta, Grafen von Porta Rodiani, vermählt.

Marie geb. 23. September 1841. Gem: Leopold von Sicilien an Syrakus, geboren 22. Mai 1813, verm. p. p. 1. Juni, persönl. 16. Juni 1837. † 6. Decbr. 1860.

Eugen geboren 13. April 1816, wird zum Herzog von Carignan erhöht 28. April 1834.

VICTOR EMANUEL II. geb. 14. März 1820, wird König von Sardinien 1849 und als König von Italien proclamirt 14. März 1861. Gemahlin: 1. Adelheid, Tochter Rainers von Oesterreich, geb. 3. Juni 1822, vermählt 12. April 1842. † 20. Januar 1855. 2. Gräfin Mirafiori, morganatisch vermählt im April 1863.

Ferdinand von Genua geb. 15. November 1822. † 10. Februar 1855. Gemahlin: Elisabeth, Tochter Johanns von Sachsen, geb. 4. Februar 1830, vermählt 22. April 1856. (Vergl. Sachsen.)

Marie Christine geb. 6. Juli 1841. † 25. Juli 1877.

Margarethe geb. 20. November 1851. Gemahl: Humbert von Italien, geb. 1844, verm. 22. April 1868.

Thomas v. Genua geb. 6. Februar 1854.

Clotilde geb. 2. März 1843. Gemahl: Napoleon von Frankreich, geb. 9. September 1822, vermählt 30. Januar 1859.

Humbert wurde Prinz von Piemont geb. 14. März 1844. Gemahlin: Margarethe von Genua, sohne Cousine, geb. 1851, vermählt 22. April 1868.

Amadeus von Aosta geb. 30. Mai 1845. Gemahlin: Maria del Pozzo, Tochter des Fürsten Carl Emanuel della Cisterna, geb. 9. August 1847, vermählt 30. Mai 1867.

Otto von Montferrat geb. 11. Juli 1846. † 22. Januar 1866.

Pia geb. 16. Oct. 1847. Gem: Ludwig (I.) von Portugal, geb. 31. Octbr. 1838, vermählt 6. October 1862.

Carl Albert von Chablais geb. 2. Juni 1854. † 28. Juni 1864.

Prinz geb. 7. Juli 1852.

Victor Emanuel Emanuel von Genua geboren 9. Januar, † 12. Mai 1855.

Victor Emanuel „von Neapel" geb. 11. November 1869.

Emanuel Philibert, Herzog von Apulien geb. 13. Januar 1869.

Anmerkung. In Betreff der Vermählung Carl Emanuels von Carignan differiren die Angaben zwischen 24. und 25. October; das Werk „*Essai de tableau des dates*" T. V. p. 165* entscheidet sich für 24. October, Gerlach „genealog. Tafeln zur Staatengesch. des 19. Jahrhunderts" Aufg. II. p. 100* für 25. October, ein im königl. Hausarchive zu Dresden befindliches Notificationsschreiben hat leider gar keine Angabe des Tages.

Digitized by Google

LIECHTENSTEIN.

Erst Hormayr hat nachgewiesen, dass die alte Tradition, die Liechtensteine von den Kunringern abzuleiten, ganz zu verwerfen sei, doch ebenso nach Falke „Gesch. des fürstlichen Hauses Liechtenstein", dass Hormayrs Idee, die steyrische Familie Liechtenstein-Muran habe mit der fürstlichen einen Stammvater (wie z. B. noch in v. Wurzbachs biographischem Lexicon etc. B. XV. angenommen wird), wenn auch nicht ganz abzuweisen, doch der Ursprung des Hauses wenigstens in einer weit älteren, als der bis jetzt aus Urkunden bekannten Zeit zu suchen sei; nach ihm ist ältester Ahnherr

Hugo, welcher in Urkunden 1133—56 vorkommt.

Wahrscheinlich sind Hugo's Söhne, wenn auch nicht urkundlich zu erweisen:

DIETRICH urkundl. 1178 bis 7. April 1206.

Rapoto (urkundlich 10. Januar 1192 als Bruder) von St. Petronella, urkundlich zuerst zwischen 1186 und 92 und noch zwischen 1194 bis 96.

Herbert. Gerolt. Reinold. Henrich. Chunita Nonne zu Klosterneuburg.

Wirat wird v.w. 1194 und 92 im Pfarrsatzbr zu Klosterneuburg aufgenommen.

Dietrich von Rohan erwähnt zuerst 1200, dann wieder 1233 bis 1240 und wohl noch 1258. † vor 1266. Gem.: Margaretha.

HEINRICH II. als Zeuge zuerst 1. Mai 1233, erwirbt Nieselburg laut Urkunde Kölig. Freymal Ottokar II. v. Böhmen vom 14. Jan. und 17. Novbr. 1242. † v.w. 24. Juni 1248 und 21. April 1256. Gem.: 1. Diemund. 2. Mathilde, lebt noch 24. Juni 1255. (3. Elisabeth als Witwe v. 21. April 1256.)

Albert I. (urkundlich 1230) von St. Petronell 1256—85. Gemahlin wird erwähnt 1266.

Hugo erwähnt 1265 bis 1285.

Albert II. war März 1285 Pfleban zu Glandenedorf und lebte noch 1295.

Peter wird erwähnt 1292—95.

Wahrscheinlich:

Dietrich von St. Petronell urkundlich 17. November 1205.

Diemund war schon 1295 Witwe Leutolds von Stadeck.

Friedrich I. noch 1278 bei Dürrnkrut. Gemahlin: Agnes, Tochter Conrad I. von Hindberg-Ebersdorf, vermählt vor 1262 und geb. um 1245, lebt noch 1310.

Margarethe und Diemund erwähnt 1265 in das Vakers Testament.

Hartmed I. urkundl. 1266. † wohl 1277 und gewiss vor 1284.

HEINRICH II. war noch am Leben 15. Juni 1312.

Gemahlin: Petrissa, laut Erkunde von 1310 angeld. Tochter Ludwig I. v. Zeilking (schlierbach), wahrscheinlich, R. Nereolog des Minoritenklosters (vergl. Petr. „exspir. rec. Austriae. II, 196"), † 29. Sept. 1318.

Laut Heiligenkreuzer Urkunde, doch im Testamente von 1265 nicht erwähnt, vielleicht weil sie schon abgestorben:

Cunigunde Gemahlin: Otto von Gutenf., welcher als Schwieger sohn 1265 mit einer Tochter Tonia erwähnt wird.

Agnes I. Gemahl: Otto II. von Liechtenstein-Muran zu Frauenburg, wie man aus Urkunden von 1295 und 1273 schliessen möchte. Er war schon 1278 wieder vermählt an Adelheid v. Pettendorf und zuletzt an eine Ilse und, deren Ursprung nicht kannt ist, und † wohl zwischen 16. Mai und 18. Septbr. 1311.

Friedrich II. urkundl. 16. Oct. 1277 bis 1305. Gemahlin: Cunigunde, mh. 16. Oct. 1277 bis 13. Oct. 1306.

HARTNEID II. urkundl. 1310, † wohl 1350. Gem.: Agnes, † 7. Juni 1353.

Hartneid IV. noch 7. Febr. 1295. Gemahlin: Adra, Tochter Friedrich II. von Walsee, vermählt vor 1295. Mai 1273 u. 25. Apr. 1283 u. 1292, wieder vom. als Alter Stocks von Trautsmandorf, Wittwer Cunigundens v. Liechtenstein, vor 1306 wieder Wit we. † 1328.

Georg II. „der Kämmerer" 1292. Gemahlin: Anna † 1306. Gem.: Dietrich von Hain, vermählt 1376.

Elisabeth Cunigunde war 1292 an Diet mayer v. Lesenstein, 1302 Gemahlin, 1307 an Gottfried von Wildon, 1308 Witwe. Weikarts-v. Winkel.

Heinrich III. sonder 1350. (Ob selbem Gem. wohl Petrissa von L.-Nieselburg, † 21. März 1360?) s.d. Necrolog des Minoritenkl. in Perch. vergl. II, 502.)

Heinrich IV. 1350. 1359.

Georg I. wird er wähnt 24. Aug. 1353.

Bartholomäus 1357 Gem.: Seifried. Kranichberg. † vor 1357.

Anna † 13. Dec. 1357.

JOHANN I. „der Reimbesluher" † am Valentinstage nach Ostern" 1397. Gemahlin: 1. Agnes, Tochter Heinrich v. Kuenring-Emmerberg, vermählt 1353, † Charitas v. Pettendorf, vermählt 1379. 3. Elisabeth, Tochter Johann v. Imchbaim, vermählt 1385, war schon 8. Juni 1390 Witwe, und 1413 Witwe Johanns von Stubenberg.

HARTNEID III. erwähnt 1377. Gemahlin: Anna v. Urkunde von 1377.

Hartneid IV. urkundlich noch 7. Febr. 1295. Gemahlin: Adra, Tochter Friedrich II. von Walsee, vermählt vor 1295. Mai 1273 u. 25. Apr. 1283 u. 1292, wieder vom. als Alter Stocks von Trautsmandorf, Wittwer Cunigundens v. Liechtenstein, vor 1306 wieder Wit we. † 1328.

Georg II. „der Kämmerer" 1292. Gemahlin: Anna † 1306. Gem.: Dietrich von Hain, vermählt 1376.

Elisabeth Cunigunde war 1292 an Diet mayer v. Lesenstein, 1302 Gemahlin, 1307 an Gottfried von Wildon, 1308 Witwe. Weikarts-v. Winkel.

Cunigunde Gemahlin: Heinrich v. Hain † ohne Erben.

Vielleicht:

Christoph I. Sohn einer Tochter Eberhards und Schwester Georgs v. Wallsee laut Urk. vom 21. März 1318, urkundl. 1338 bis 1341, † vor 1345. Gemahlin: Barbara, Tochter Peter Imbaim's v. Schenna, urk. 1. April und 1. Septbr. 1326.

Catharine † vor 1340. Gemahl: Heinprecht IV. von Wallsee, vermählt 1370, † 2. Juli 1422, nachdem er Anna von Capellen und dann Catharine von Tybein geheirathet hatte.

JOHANN II. urk. 1366—1411, † 1412. Gem.: 1. Margarethe, Tochter Eberhard II. v. Capellen, verm. 1394, † bald. 2. Agnes, Tochter Reinhart v. Kaumberg, geb. um 1380, war schon Sonntag Lätare 1411 Witwe, † als Gemahlin Johanns von Neidberg.

HEINRICH V. † 1418. Gemahlin: 1. Dorothea, Tochter Ehard-Ind. der Aelteren v. Eckhartsau. 2. Anna, Tochter Alberts von Zelking (angeblich vermählt 1415).

Matthäus I. seit 1392 Kammermeister, Jedl Sohn 1429, Cardinal s. 23. Juni 1442 † vor 1451, kaiserlicher Gesandter 1440. Rath. † 29. Aug. 1419.

GEORG III. wurde 1391 Dompropst zu Wien, † 29. Sept. 1420 Bischof zu Trient, 1111 Cardinal s. 23. Juni 1442 kaiserlicher Gesandter 1440. Rath. † 29. Aug. 1419.

Ulrich urk. 1412—27, † angeld. 1435. Gem.: Albrecht von Neidberg, vermählt 1422.

Margarethe Gem.: Albrecht Stubenberg, lebt noch 1446.

Johann III. urk. 1418 bis 4. Juni 1427. Gem.: Hedwig, Tochter Hartneids v. Pettendorf, † als Wwe. Georg IV. v. Liechtenstein.

Christoph II. (in Mähren) urkundl. 1418 bis 16. Juni 1445. Gemahlin: Amalie, Tochter Pilgrim IV. von Puchheim, urkundl. schon 1432.

Wilhelm urk. seit 1447 und seit 1452 in Nieselburg, † (wohl noch im Juli) 1456. Gem.: Barbara, Tochter des Nicolaus Frangipani zu Vegrl und Modrusch, laut Urk. vom 15. Oct. 1456.

Hohenack: Georg und **Friedrich** † ohne Erben.

GEORG IV. (in Oesterreich) urkundlich seit 1118, † 1444. Gemahlin: Hedwig, Tochter Hartneid's v. Pettendorf und Wittwe Johann's IV. v. Liechtenstein. (s. *Tafel.*)

Heinrich VI. urk. 1436 und 1438.

Digitized by Google

Georg IV. von Liechtenstein † 1444. (laut vorstehender Tafel.)

Johann V. von Nicolsburg
† Montag 30. Juli 1473. Gem.: Bertha, Tochter Ulrichs II. v. Rosenberg zu Krumau, geb. 1425, verm. 8. Nov. 1440. † 2. Mai 1476.

Elisabeth — Sibilla
† vor 1476. Gemahl: Georg v. Puttendorf, vermählt 1467. † Jung.

HEINRICH VII.
geb. 1383. † 21. Aug. 1417. Gem.: Agnes, Tochter Johann IV. v. Starhemberg, geb. 1401, vermählt 1472, lebt noch 1501.

Barbara
Gemahl: 1. Stephan Wojwod in Bilmien, vermählt 1435. 2. Heinrich Sachsenrausan, vermählt 1460.

Elisabeth
† 1465 als Conventschwester zu St. Jacob in Wien.

Christoph III.
erhält in der Theilung mit den Neffen 19. Februar 1504 Nicolsburg.
† 1506.
Gemahlin: Amalie, Tochter Johann IV. v. Starhemberg, geb. 1471. † 1506.

Margarethe
Gem.: Ysingo v. St. Jörgen und Plesiug, Wittwer der Agnes, Tochter Georg v. Puchheim, vermählt 1457.

GEORG V. v. Friedberg
† 1484.
Gemahlin: Agnes, Tochter Georg v. Liechtenstein, vermählt 1472. † nach 1513 als Gem. Otto's v. Zelking.

Seit 1504 zu Steyregg.

GEORG VI.
† 6. August 1548.
Gemahlin: Magdalene, Tochter Wolfgang IV. v. Polheim, geb. † 1539 als Gem. Sta-1497, verm. 1518. nislaus v. Jerotsky.

Elisabeth

Christoph

Barbara.

geb. 1483. † 21. Aug. 1517. Gem.: Wolfgang v. Roggendorf, geb. 1483, verm. 1508, † um 1540, nachdem er Rosina v. Hohenfeld u. dann Anna v. Schaumberg, Wittwe Wilhelms v. Lamberg, geheirathet hatte.

Christoph
† 1539.
Gemahlin: Genovefa, Tochter Ulrich III. v. Schaumberg.

Leonhard I.
geb. 24. Decbr. 1492. † 10. Jan. 1496.
Gemahlin: Catharine von Cserna-horn.

Regine
† 10. Jan. 1496.
Gemahl: Michael v. Polheim, † 2. Juli 1498.

Christoph. Leonhard II.

Elise
Gemahl: Conrad v. Gütten-stein.

Christoph
† als der Letzte seiner Linie.
Gemahlin: Catharina v. Cserrnahorn und Bonkowitz.

Anna
Gem.: Johann VI. v. Liechtenstein zu Nikolsburg, geb. 1500, mann v. Liech-verm. 1535. † 11. Juni tenstein - Feld-1550 in den Gem. Hans Ehrenberg, verm. 1543. † 11. Juni Ulrichskirchen, Kathrin berg, verm. 1543. † 1538 in den Gem. Sta-von Dietrichstein. † 12. Juli 1562. nislaus v. Jerotsky.

Susanne

Benigna

Martha
† Nov. 1556. Gem.: 1. Johann v. Meseritsch. 2. Diebmayer VI. v. Lonsenstein, verm. 1540. † 26. Jan. 1564.

Johann VI.
geb. 1500. † 17. Juni 1558. Gem.: 1. Anna, Tochter Georg VI. v. Liechtenstein, verm. 1535. † ..... 2. Esther, Tochter Sigmunds v. Dietrichstein, geb. 4. Juli 1508, verm. 14. Jan. † 20. Febr. 1567, nachdem sie wiederum sich 3. an N. von Dohna, 2. an Andreas Freiherrn v. Pögel verheirathet hatte.

Chri-stoph
† 1536.

Wolfgang II.
Gemahlin: Catharina von Lamberg.

Margarethe
† 15. . . .

Barbara
Gemahl: Johann v. Lasch-berg, vermählt 1534.

HARTMANN (III.)
† 1585.
Gemahlin: 1. Amalie, Tochter Gottfried VIII. v. Hohenlohe-Weikersheim, vermählt 1567. † 1570. 2. Johanne, Tochter Bernhards von Maxenburg, vermählt 1581.

Georg VII.
Gem.: Eleonore, Tochter Georgs v. Königsberg, † 1591 als Gem. Otto's von Zinnendorf.

Wolfgang III.
geb. 1537. † 1595.
Gem.: Benigna, Tochter Johann Baptista Freiherrn v. Polheim.

Jo-hann
† 1568

Genovefa
geb. 1539. † 3. Jan. 1601. Gem.: 1. Johann von Bookowitz und Austerlitz, † August 1569. 2. Heinrich von Dohna.

Johann Adam und Johann Sigmund

Magdalene
Gemahl: Adam von Krokyk.

Anna
† . . . . .

Magdalene
† 1586.
Gemahl: Adam von Starhemberg.

Friedrich
† Jung.

GEORG HARTMANN
geb. 1513. † 12. Juli 1566. Gem.: Barbara, Tochter Georg VI. von Liechtenstein zu Steyeregg, vermählt 1543. † 1595.

Johann Christoph
geb. 26. April 1517. † . . .
Gem.: Anna Maria, Tochter Wenzels von Meseritsch.

Sebastian
geb. 23. April † Jung. 1520.

Johanne
† Jung.

Georg Erasmus
geb. 8. Jan. 1547.

Heinrich
geb. 1546.
† 19. Mai 1591. † 11. Febr. 1551.

Susanne Johanne
geb. 1550.
† 2. Februar 1554.

Esther
geb. 22. Oct. 1551. geb. 20. Jan. 1554.
† 15. April 1558. † 16. April 1605.

Heinrich

Friedrich
geb. 27. Sept. 1555.
† 15. Juli 1556.

Albert
geb. 1561.
† 25. Mai 1565.

Georg Hartmann
geb. 29. Nov. 1562.
† 19. Januar 1585.

Hartmann (IV.)
geb. 6. Mai 1544. † 5. Octbr. 1585. Gem.: Anna Maria, Tochter Carls v. Ortenburg, geb. 1547, vermählt 1568 † 13. Januar 1596.

Sebastian
geb. 8. Sept. 1545. † Jung.
Gem.: Anahlt, Tochter Pilgrim IV. von Herberstein-Guldersdorf.

Anna Susanne
geb. 20. Mai 1540. † 1594.
Gem.: Herdmut I. v. Herdegen zu Glats, Wittwer Caspar-ians de Mansees, vermählt 1568. Zelking, geb. 20. Jan. 1536. † 18. Dec. 1594 als Gem. Catharin's v. Zelking.

Judith
geb. 28. Februar 1537. † 1581.
Gem.: Reinhard VI. v. Jörger, Wittwer von Elisabeth Grubwerin von Grubweg, geb. 20. Jan. 1536. † 18. Dec. 1594 als Gem. Catharin's v. Zelking.

Johann Septimius
geb. 27. Oct. 1558. † 10. Novbr. 1585. Gem.: Anna, Tochter des Julius von Salm-Neuburg, geb. 15. März 1559, verm. 14. Febr. 1580. † 11. November 1596.

CARL
geb. 1569, wird 20. Dec. 1608 von Kaiser zum Fürsten erhoben und erhält 25. Juni 1620 auch die Fürstliche Würde für seine Brüder und seine Nachkommen. † 19. Febr. 1627. Gem.: 1. Anna Tochter Johann Schembera's v. Chrudschera, Freiherrn v. Boskowitz, verm. 15. . . . † noch 5. Jan. 1623.

Catharina
geb. 25. Nov. 1573.
† 10. April 1644.
Gem.: Wolfgang Wilhelm II. v. Volkenscdorf, geb. 1570. Leinz, gebl. 1601, verm. 1595. verm. 28. Juni † 12. Decbr. 1616.

Judith
geb. 14. Aug. 1575.
† . . . .
Gem.: Christian Kirchner.

Marie
Magd. 1621.
Susanne Johanne Jonas, Tochter Johann Jonas.

Weikard und **Georg Wolfgang**
† Jung.

Max
geb. 1578, wurde 1620 in d. Fürstenstand erhoben, † 29. April 1643.
Gem.: Catharina, Tochter Johann Schembera's von Czernahora und Bookowitz

GUNDACCAR
geb. 1580, wurde 1623 in den Fürstenstand erhoben und erhielt die Erblichen Würde auch für seine Nachkommen. † 30. Sept. 1627. Gem.: 1. Agnes, Tochter Enno III. von Ostfriesland, geb. 1583, verm. 1604, † 1616. 2. Elisabeth Lucretia, Tochter Adam Wenzels v. Teschen, geb. 1. Juni 1596, verm. 1. März 1618. † 19. Mai 1653. (s. Jahrgänge Tafel.)

Anne Marie
geb. 7. Dec. 1597. † 1640. Gem.: Mar-v. Dietrich-stein Nicolsburg, geb. 1596, verm. 1626. † 6. Nov. 1655 als Gemahl der Sophie Agnes v. Mansfeld.

Franziska Barbara
geb. 1604. † 1655. Gem.: Werner Teuffel von Tüfy, verwitwete Schreiben v. 28. Oct. 1626. † 1655.

CARL EUSEBIUS
geb. 12. September 1611. † 5. April 1684. Gemahlin: Anna Beatrix, Tochter Maximilians v. Dietrichstein-Nicolsburg, vermählt 4. August 1644.

Johann Max
† nu-vermählt.

Marie Eleonore (Rosalie)
† 7. August 1705.
Gemahl: Johann Seifried von Eggenberg, geb. 12. Aug. 1644, vermählt 11. Juli 1666. † 5. October 1713 als Gemahl Marie Antonine v. Rosenberg-Ursin.

(Marie) Therese
geb. 1. März 1716.
Gemahl: 1. Jacob Graf Losiie, verm. 2. August 1667 (ob † 5. August 1667?). 2. Johann Balthasar von Wagensberg, Wittwer Juliane Elisabeths von Dietrichstein, vermählt 1697. † 1695.

Johanne Beatrix
geb. 1646. † 1676.
Gemahl: Jacob Moritz von Liechtenstein Gundaccarscher Linie, geb. 1641, verm. 1. Mai 1665. † 21. April 1709. (s. diese Tafel.)

JOHANN ADAM (ANDREAS)
geb. 30. Nov. 1656, erhielt Schönberg 1699 und Vaduz 1712. † 16. Juni 1718.
Gemahlin: Erdmuthe Therese Marie, Tochter Ferdinand Josephs von Dietrichstein-Nicolsburg, geb. 17. April 1662, vermählt 16. Februar 1681. † 15. März 1717.

Franz
Dominic geb. 22. Aug. 1658. † Jung.

Gabriele
geb. 1632. † 7. Nov. 1713. Gem.: Joseph (Johann Adam) v. Liechtenstein Gundaccarscher Linie, geb. 1630, vermählt 12. Dec. 1712. † 17. Decbr. 1732. (Ueber seine 3 letzten Ehen siehe fol-gende Tafel.)

Therese
geb. 7. Mai 1696. † 20. Februar 1732.
Gem.: Thomas Emanuel v. Savoyen-Carignan zu Soissons, geb. 8. Decbr. 1657, verm. 21. Mai 1719. † 9. Februar 1783 als Wittwer Marie Antonienes v. Trautson.

Dorothea
geb. 5. Aug. 1698. † 2. Juni 1724.
Gem.: Heinrich Jo-seph v. Sinzendorf, geb. 24. Juni 1696, verm. 21. Mai 1719. † 9. Februar 1783 als Wittwer Marie Antonienes v. Trautson.

Anmerkungen. 1. Ueber den Tod Johann V. u. seiner Frau vergl. Mitheil. d. k. k. Centrl.-Commiss. z. Erforsch. u. Erhaltung d. Baudenkmale B. II, p. 71 ff.
2. Ueber das Geschlecht Volkendorf vergleiche man Wirnsberger „Genealogie d. Dynasten v. V.“, und über die Grafen v. St. Georgen und Plissing vergl. Regesten 3 in Band 129 der Wiener Jahrbücher f. Literatur.
3. v. Hohenecks „genealogische und historische Beschreibung der österreichischen Stände ob der Enns“ setzt das Absterben des Fürsten Carl auf 12. Januar 1627, und die Geburt des Fürsten Carl Eusebius auf 12. April 1611.
4. Das Geburtsjahr Marie Eleonore (Rosalinde) wird meist nicht angegeben, allein nach Angabe einiger weniger Schriftsteller soll sie 1658 geboren sein, was wohl nur ein Druckfehler für 1648 sein kann, da sie bereits 1668 heirathete und 1669 ihren ältesten Sohn das Leben gab.

Digitized by Google

Gundaccar von Liechtenstein † 1658 (laut vorstehender Tafel.)

Juliane geb. 29. April 1605. Gemahl: Nicolaus Fugger zu Kirchberg und Weissenhorn, geb. 24. Febr. 1586, verm. 16... † 1676.

Elisabeth geb. 15. Sept. 1606. † bald.

Maximiliane geb. 3. Jan. 1608. Gemahl: Matthias II. v. Thurn und Valassina, verm. 16 . . .

Cäsar geb. 31. Juli 1609. † bald.

Johanne geb. 4. Juni 1611. † jung.

Hartmann (V.) geb. 15. Febr. 1615. † 11. Februar 1686. Gemahlin: Helena Elisabeth, Tochtr. Ernst Friedrichs von Sain-Ealffenscheidt, geb. 1626, vermählt 21. October 1646. † 26. September 1686.

Anna geb. 1615. Gemahl: Heinrich Wilhelm Schlick z. Passaun, verm. 25. Nov. 1602.

Marianna geb. 13. August 1617. † jung.

Ferdinand Ehrenbert geb. 27. December 1622. † 9. Januar 1686. Gemahlin: Dorothea, Tochter Philipp Jacobs von Lodron und Wittem von Matthias von Gallas, geb. 22. Januar 1619, vermählt 16 [illegible]

Albert geb. 8. März 1625. † jung.

Hans F. Jacob Moritz geb. 25. Juli 1641. † 21. April 1709. Gemahlin: 1. Johanne Beatrix, Tochter v. Carl Eusebius v. Liechtenstein, verm. 1. Mai 1669. † 1672. 2. Eleonore Margarethe, Tochter Philipp Ludwigs Holstein-Sonderburg-Wiesenburg, geb. 28. Mai 1655, verm. 1674. † 16. August 1702. 3. Marie Elisabeth, Tochter Johann Adams (Andreas) v. Liechtenstein, geb. 1663, verm. 21. April 1703. † 8. Mai 1744 als Witwe Leopolds von Holstein-Sonderburg-Wiesenburg.

Marie Therese † 1712. Gem: Michael Johann Graf Althan, geb. 26. Aug. 1643, verm. 25. April 1667. † 1. Nov. 1694.

Sidonie Agnes † 30. März 1721. Gem: Carl von Paldy, verm. 1695. † 1. Nov. 1694.

Anna Marie geb. Junaar 1651. † 4. Mai 1704. Gemahl: Rudolph Wilhelm von Trautmannsdorff, gb. Jan. 1646, verm. 1667. † 1. Februar 1680.

ANTON FLORIAN geb. 4. Mai 1656, succedirt 1712 in den Besitzungen der Carlschen Linie seines Hauses, wird souveräner Reichsfürst u. s. w. Vater 23. Januar 1719. † 11. Oct. 1721. Gemahlin: Eleonore (Barbara), Tochter Michael Oswalds von Thun, geb. 28. April 1661, vermählt 1679. † 10. Februar 1723.

Philipp Erasmus zu Ausee, Hohenstadt etc. geb. 14. Septbr. 1664. † 15. Januar 1704. Gem: Christiane Therese, Tochter Ferdinand Carls von Löwenstein-Wertheim-Rochefort und Wittem Alberte v. Sachsen-Weissenfels, geb. 15. October 1665, vermählt 13. August 1690. † 30. April 1720.

Hartmann geb. 6. Nov. 1668. † last Nottl. radica 4. Juli 1728.

Marie Maximiliane geb. 15. Juni 1669. † 1709 als Gemahl Marie Adelheide von Freyaing.

Louise Josephe geb. 13. Febr. 1670. † 29. Aug. 1736. Gem: 1. Franz Wilhelm II. v. Hohenemsbg, geb. 1654, verm. im Juni 1691. † 27. Aug. 1691. 2. Jacob Ernst v. Leslie, verm. 1694. † 7. Novbr. 1737.

Maximiliane Beatrix geb. 2. Juni 1671. † 10. Dec. 1717. Gem: Johann Sigmund von Rothal.

Marie Charlotte Felicitas geb. 12. Juli 1704. † 25. Febr. 1754. Gemahl: Graf Gillicis.

Marie Josepho geb. Junaar 1706. † 17. November. 1766. † 15. Febr. 1725.

Carl Joseph geb. 25. Nov. 1707. † 7. Juli 1723.

Max Anton geb. 13. April 1709. † 4. März 1711 zu Schönbrunn.

Marie Antonie geb. 12. Jan. 1685. † 19. Decbr. 1715. Gemahl: 1. Johann Adam v. Lamberg, geb. 7. März 1677, vermählt 1704. † 16. Jan. 1706. 2. Ferdinand v. Kuebstein-Schwertberg, Wittwer Maria Theresens, Fraiin von Erbarg, geb. 11. October 1676, vermählt 1710. † 3. December 1738 als Wittwe Ludwig Ferdinands von Schulenburg-Oynhausen.

JOSEPH (Johann Adam) geb. 21. Mai 1690. † 17. December 1732. Gemahlin: 1. Lichtenstein, Tochter Johann Adams (Andreas) v. Liechtenstein, geb. 1697, vermählt 12. December 1718. † 2. März 1732. 2. Maria Anna, Tochter von Max v. Thun, geb. 27. Sept. 1698, vermählt 2. Febr. 1716. † 22. Febr. 1744. 3. Maria Anna (Catharina), Tochter Franz Alberts von Oettingen-Spielberg und Wittwe Franz Bernhards von Thun in Kärnthen, geb. 21. Sept. 1693, verm. 3. August 1716. † 15. April 1729. 4. Maria Anna, Tochter Franz Karls von Kounitzberg, geb. 12. Mai 1707, vermählt 23. August 1729. † 6. Februar 1738.

Innocenz Adam geb. 1. Februar 1699. † 21. Nov. 1707.

Marianna geb. 17. Juli 1734.

Carl (Cajetan) geb. 24. Oct. (Cajetan) 1697. † 16. Juli 1748. Gem: Franz Wilhelm v. Rechberg etc., Wittwer von Maria Anna von Schwanda, geb. 1670, verm. 14. Mai 1718. † 4. Juli 1734.

Maria Anna Josepha geb. 21. Oct. 1699. † 24. Januar 1755. Gem: 1. Ernst v. Thun, geb. 1686, vermählt 5. Sept. 1716. † 10. März 1717. 2. Joseph (Wenzel) von Liechtenstein, geboren 1696, vermählt 19. April 1718. † 16. Februar 1772.

Eleonore geb. 31. Decbr. 1701. † 18. Juli 1739. Gemahl: Friedrich (Gervasius) v. Harrach z. Rohrau etc., gb. 16. Juni 1696, vermählt 5. Febr. 1719. † 9. Juni 1749.

Carl (Anton Joseph) geb. 17. April 1708. † 6. October 1715.

Joseph Anton geb. 17. April 1709. † 25. März 1715.

Prinzessin geb. [illegible] 1710. † 5. Juli 1718.

(Marie) Therese geb. 28. December 1721. † 19. Januar 1753. Gem: Joseph v. Schwarzenberg zu Krumau etc., geb. 15. Dec. 1722, verm. 22. Aug. 1741. † 17. Februar 1762.

Johann Carl geb. 4. Juli 1724. † 22. Dec. 1748. Gemahlin: Marie Josepha, Tochter Friedrichs v. Harrach zu Rohrau etc., geb. 30. Novbr. 1727, verm. 15. März 1744. † 15. Februar 1786 als Gem. Josephs von Lobkowitz.

Prinzessin geb. im April 1733. † bald.

Marianna geb. im October 1745. † 27. April 1752.

Marie Antonie geb. 13. Juni 1749. † 26. Mai 1812. Gemahlin: Wenzel von Paar zu Hartberg, geb. 27. Januar 1744, vermählt 17. Januar 1768. † 22. November 1812.

JOSEPH (WENZEL) geb. 16. August 1696, succedirt als Fürst 1748. † 10. Februar 1772. Gemahlin: Maria Anna, Tochter Anton Florians v. Liechtenstein und Wittwe Ernsts v. Thun, geb. 1699, vermählt 19. April 1718. † 20. Januar 1753.

Emanuel zu Ausee und Hohenstadt etc. geb. 3. Februar 1700. † 15. Jan. 1771. Gemahlin: Maria Antonie, Tochter Carl Ludwigs von Dietrichstein-Welchselstadt, geb. 16. September 1707, vermählt 14. Januar 1726. † 7. Januar 1777.

Johanne Anton geb. 1699. † 28. März 1724.

Philipp Anton geb. 6. August 1719. † 14. April 1725.

Philipp Ernst geb. 10. December 1722. † 12. [illegible]

Marie Elisabeth und **Marie Alexandra** † jung.

(Marie) Amalie geb. 11. Aug. 1737. † 30. Oct. 1787. Gem: Friedrich Sigmund v. Brandenhöfer, Mstsch. zu Eichelberg etc., geb. 22. Febr. 1722, verm. 26. Febr. 1754. † 15. Juni 1801 als Gemahl (Marie) Josephens v. Strassoldo.

Marie (Therese) geb. 15. October 1738. † 29. Juli 1814. Gemahl: Emanuel Philipp v. Waldstein-Wartenberg, geb. 2. Febr. 1731, verm. 21. Mai 1754. † 22. Mai 1775.

(Marie) Franziska geb. 27. November 1739. † 17. Mai 1821. Gemahl: Carl Joseph v. Lagne, geb. 23. Mai 1735, vermählt 7. August 1755. † 13. December 1814.

(Marie) Christine geb. 1. September 1741. † 30. April 1819. Gemahl: Franz Ferdinand v. Kinsky zu Chlumec, geb. 8. Dec. 1739, verm. 18. Mai 1761. † 7. April 1806.

(Marie) Therese geb. 1. Septbr. 1741. † 30. Juni 1766. Gemahl: Carl Hieronymus von Colloredo-Mannsfeld, geb. 30. Septbr. 1735, vermählt 26. April 1763. † 26. Mai 1816.

FRANZ JOSEPH geb. 28. November 1726. † 18. August 1781. Gem: Leopoldine, Tochter Franz Philipps von Sternberg, geb. 11. October 1733, vermählt 6. Juli 1750. † 5. April 1809. (Von ihm stammt die regierende Linie, die Besitzerin des ersten Majorats — s. folgende Tafel.)

CARL geb. 20. Septbr. 1730. † 21. Febr. 1789. Gemahlin: Eleonore, Tochter Johann Aloys I. von Josephstadt-Liechtenstein, geb. 7. Juli 1745, vermählt 20. März 1761. † 26. November 1812. (Von ihm stammt das zweite Majorat — s. folgende Tafel.)

Philipp Joseph geb. 24. Aug. 1732. † 6. Mai 1757.

Franz geb. 2. Sept. 1735. † 30. Dec. 1736.

Emanuel geb. 1732. † 18. Febr. 1781.

Johann geb. 5. März 1734. † 6. Mai 1737.

Anton geb. 22. Juni 1736. † 29. März 1738.

Joseph geb. 27. Juni 1738. † 21. Decbr. 1761.

Wenzel geb. 30. Januar 1740. † 20. Mai 1772.

Leopold geb. 1741. † 21. Decbr. 1771.

Anmerkungen. 1. Als Todestag von Jacob Moritz setzen einige Schriftsteller auch 24. April 1709, sowie auch Nouare als Geburtstag Anton Florians 28. Mai 1656 angeben.

2. v. Hohenbuck setzt die zweite Vermählung Josephs auf 13. Februar 1716.

3. Ueber den Gemahl der Prinzessin Amalie († 1767) vergl. Czerwenka, die Rhevenhüller".

4. Schönfeld, Adels-Schematismus des Österr. Kaiserstaates B. I. p. 18", und sehr vielleicht auf ihn stützend setzt auch Wurzbach „biograph. Lexikon d. Kaiserth. Oesterr. B. 15" das Ableben der Wittwe Franz Josephs auf 27. Juni 1809 und den Tod Leopolds von der Krumauer Linie auf 6. August 1796.

Digitized by Google

Emanuel † 1771. (laut vorstehender Tafel.)

I. Majorat:

FRANZ JOSEPH † laut vorstehender Tafel 1781.

Marie Josephe geb. 6. Dezember 1753. † 22. September 1833. Gemahl: Johann Ernst v. Harrach zu Rohrau etc., geb. 17. Mai 1745, vermählt 20. Januar 1781, † 11. April 1829.

Carl geb. 1. März 1765, † 24. Dezbr. 1795. Gemahlin: Maria Anna, Tochter Franz Antons v. Khevenhüller-Metsch zu Wächsenegk, geb. 19. November 1779, vermählt 28. September 1799, † 10. Aug. 1840.

Carl geb. 23. Oktober 1790, † 7. April 1863. Gemahlin: Franziska, Tochter Rudolphs von Wrbna-Freudenthal zu Throsowitz, geb. 2. Dezember 1799, vermählt 21. August 1819, † 6. Juli 1855.

Leopold geb. 7. Juli 1792, † 20. Oktober 1800.

Nicolaus geb. 5. April 1807, † 8. Mai 1836.

Marie geb. 31. Dec. 1808, geb. Prinzessin von Schwarzenberg, geb. 27. Mai 1799, † 18. Dez. 1865.

Eleonore geb. 25. Dec. 1812. Gemahl: Johann (Adolph) v. Schwarzenberg, geb. 22. Mai 1799, vorm. 25. Mai 1830.

Leopoldine geb. 4. Novbr. 1845. Gemahl: Ludwig v. Lobkowitz zu Grosz-Moscziczk, geb. 30. November 1807, vermählt 6. Mai 1837.

Anna geb. 25. August 1820. Gem: Ferdinand II. v. Trauttmansdorff-Weinsberg, geb. 11. Juni 1802, vermählt 17. Juli 1841, † 31. März 1869.

Therese geb. 28. Oct. 1822, † 1825.

Eleonore geb. 1. Octbr. 1825, † 1826.

Carl geb. 19. April 1827, † 1859.

Franziska geb. 1. Nov. 1830, † 1831.

Elisabeth geb. 13. Nov. 1832. Gemahl: Hugo von Salm-Reifferscheidt zu Krautheim, geb. 8. Nov. 1837, vermählt 12. Juni 1858.

Franziska geb. 20. October 1833. Gemahl: Joseph von Arenberg, geb. 6. Aug. 1833, verm. 14. August 1865.

Marie geb. 19. September 1835. Gemahl: Ferdinand von Kinsky zu Chotzen und Wesely, geb. 22. October 1834, vorm. 5. April 1856.

Leopold Rudolf geb. 18. April 1858, † 1908.

Joseph Franz geb. 6. Juli 1753, † 19. Febr. 1754.

Leopoldine geb. 30. Januar 1754. † 16. October 1822. Gemahl: Carl Emanuel von Hessen-Rheinfels, geb. 5. Juni 1746, vermählt 1. Septbr. 1771, † 23. März 1812.

Marie Antonie geb. 14. März 1756, † 1. Dec. 1821.

Franz de Paula geb. 19. Aug. 1758. 1760.

Aloys Joseph I. geb. 14. Mai 1759, † 24. März 1805. Gemahlin: Caroline, Tochter Wilhelms von Mauderscheid-Blankenheim zu Gerolsteln, geb. 13. November 1768, vermählt 16. November 1785, † 1. März 1821.

Johann I. geb. 26. Juni 1760. † 20. April 1836. Gem: Josepha (Sephe), Tochter Joachim Egons von Fürstenberg-Weitra, geb. 20. Juni 1778, vermählt 12. April 1792, † 22. Februar 1848.

Philipp geb. 2. Juli 1762, † 18. Mai 1802.

Marie (Josephine) geb. 1. April 1768, † 8. August 1845. Gemahl: Nikolaus von Esterhazy-Galantha, geb. 12. Octbr. 1765, verm. 15. September 1785, † laut Notiz 25. November 1833.

Leopoldine geb. 11. Septbr. 1793, † 17. Juli 1808.

Caroline geb. 2. Febr. 1795, † 179 .

Sophie geb. 5. Sept. 1798, † 27. Juni 1869. Gemahl: Graf Joseph Erdödy v. Galantha, geb. 1781, vermählt 4. August 1817, † 13. October 1835.

Marie geb. 19. Aug. 1804, † 27. Januar 1807.

Clotilde geb. 13. Aug. 1804, † 20. Januar 1900.

Henriette geb. 1. April 1806. Gemahl: Graf Joseph Hunyady v. Kéthely, geb. 1807, vermählt 1. Octbr. 1825, † 9. März 1869.

Ida geb. 12. September 1811. Gemahl: Carl von Paar, geb. 6. Januar 1806, vermählt 30. Juli 1832.

Aloys Joseph II. geb. 26. Mai 1796, † 12. Novbr. 1858.

Franz de Paula geb. 25. Februar 1802. Gemahlin: Julia, Gräfin Potocka, geb. 5. December 1818, vermählt 3. Juni 1841.

Carl geb. 14. Juni 1803. Gemahlin: Rosalie, Tochter Philipps v. Grunne, Wittwe Ludwigs v. Schönfeld zu Elchberg und Rittersau, geb. 3. März 1805, vermählt 10. September 1832, † 20. April 1841.

Friedrich geb. 21. September 1807. Gem: Sophie Löwe, geb. 24. März 1815, verm. 15. Sept. 1848, † 29. November 1866.

Eduard geb. 22. Febr. 1809, † 27. Juni 1864. Gemahlin: Gräfin Honorie Chotkowa, verwitwete v. Kowanitz, geb. 1. August 1813, verm. 15. Oct. 1839, † 1. September 1869.

August geb. 22. April 1810.

Rudolph geb. 5. Octbr. 1816, † Juni 1848.

Rudolph geb. 28. December 1833. Gemahlin: Clara, Tochter Graf Peter Sermage's zu Sassenzedrer, geb. 19. September 1836, vermählt 28. Mai 1859.

Philipp geb. 17. Juli 1837. Gemahlin: Marianne, Gräfin Marcolini, † 4. Juni 1864.

Albertine geb. 29. Juni 1839, † 25. April 1944.

Aloys geb. 25. Juni 1840.

Melanie geb. 25. Februar 1844, † 8. Januar 1856.

Clara geb. 27. Januar, † 6. November 1861.

Carl geb. 27. September 1862.

Alfred geb. 11. Juni 1842. Gemahlin: seine Cousine Henriette, geb. 1843, vermählt 26. April 1865.

Josephine geb. 22. April 1844, † 10. October 1854.

Aloys geb. 18. November 1846.

Heinrich geb. 16. November 1853.

Franziska geb. 21. August 1806. **Franz** geb. 25. Januar 1808. **Aloys** geb. 17. Juni 1809.

Marie geb. 20. September 1824. Gem: Ferdinand v. Trauttmansdorff-Weinsberg, geb. 27. Juni 1825, vermählt 29. October 1860.

Caroline geb. 27. Februar 1826. Gemahl: Alexander von Schönburg-Hartenstein, geb. 5. März 1826, vermählt 2. Juni 1855.

Sophie geb. 11. Juli 1827. Gemahl: Carl von Löwenstein-Wertheim zu Rosenberg, Wittwer Adelheida von Isenburg-Birstein, geb. 21. Mai 1834, vermählt 4. Mai 1865.

Aloyse geb. 13. August 1838. Gemahl: Heinrich (Hinderer), Graf von Fünfkirchen, geb. 25. Jan. 1830, vermählt 22. Mai 1864.

Ida geb. 17. September 1839. Gemahl: Adolph Joseph v. Schwarzenberg, geb. 18. März 1822, vermählt 4. Juni 1857.

Johann II. geb. 5. October 1840. –

Franziska geb. 30. Decbr. 1841. † 13. Mai 1858.

Henriette geb. 6. Juni 1842. Gemahl: ihr Vetter Alfred, geb. 1842, vermählt 26. April 1865.

Anna geb. 26. Februar 1846. Gemahl: Georg v. Lobkowitz zu Melnik etc., geb. 14. Mai 1835, vermählt 23. Mai 1864.

Therese geb. 28. Juli 1850.

Franz de Paula geb. 28. August 1853.

Anmerkung. Schätzbare Nachrichten über vorstehendes Geschlecht finden sich auch bei Hyrtl „fürstl. Familien d. österr. Kaiserstaats".

Digitized by Google

LIPPE.

Als Ahnherr des Geschlechtes gilt jetzt fast allgemein:

Hnold

welcher zwischen 946—48 mit seinen Geschwistern Bruno, Friedrich und Wigburg das Kloster Geseke stiftete und vor 10. April 1011 starb, während Wigburg als Aebtissin daselbst 26. October 992 bis 8. December 992 urkundlich vorkommt.

Bernhard
Vogt zu Geseke. † vor 1015.

Friedrich
urkundlich erwähnt 3. Februar 1015.

Wigswid
erscheint 8. December 986 als Aebtissin zu Geseke.

Hnold † vor 1022 und ist der Ahnherr der Grafen von Padberg.

Sicko
wurde vor 3. Febr. 1015 als Vogt zu Geseke entlassen.

Hildegunde
wurde vor 3. Februar 1015 Aebtissin zu Geseke und lebte noch 3. September 1024. Gemahl: N.

Bernhard
war Vogt zu Geseke b. Urkunde vom 3. September 1024.
(Hermann ??)

Dodiro
Graf in Wartberg, † 29. August 1026.

Sigibodo
urkundlich 1018, † wohl vor 3. September 1024.
Gemahlin: Wendilmut (laut Urkunde von 1018) oder Ekmhlan, wie sie in Urkunden vom 3. September 1024 genannt wird.

Bernhard I. „de Lippe"
urkundlich 16. December 1131 bis 1158.
erscheint bald vor bald nach seinem Bruder in den Urkunden 16. December 1131 bis August 1167, wo er stirbt.

Bernuam I.
Gemahlin: N. urkundlich 1160 (ob eine Schwester Widekinds von Rheda???).

Heinrich de Lippia ???
nach Pranz und Falkmann „Lippische Regesten II. I. p. 26" den Edelherren von Lippe angehörend, ohne Bruder Bernhard II. zu sein, erscheint urkundlich 10. August 1196, 1185 und 1196.

Tin Sohn
(Hermann?)
† jung.

Bernhard II.
geb. nicht viel vor 1140, erscheint zuerst 1166, resign. 7. Juli 1194, wird Mönch zu Marienfeld 1196, Abt zu Dünamünde 1205, Bischof zu Semgallen 1218, † 30. April 1224. Gemahlin: Hedwig, Tochter Gerhards von Norburg und Are, urkundlich 1197 bis 1227, noch 23. Juni 1244 (wohl als geschieden?).

Bethelint
war Aebtissin zu Essen, wurde 1212 Aebtissin zu Herford bis 23. Juni 1244.
† 1. Februar (ob 1245?).

Gertrud
urk. als Aebtissin zu Herford 1212 bis 23. Juni 1244 (als verstorben) erwähnt.

Cunigunde
war 30. October 1219 Aebtissin zu Frockenhorst und wird 23. Juni 1244 (als verstorben) erwähnt.

Adelheid
erscheint als Aebtissin zu Essen 1. Mai 1241 u. 23. Juni 1244.

Hedwig (oder Redwig)
erscheint 1243 u. 23. Juni 1244 als Gem. eines Grafen (Gottfried) von Cegenhagen. (Nach Cohn ist es Gottfried IV., dessen Gem. geschieden Grafin v. Kastel genannt wird; er † 25. Mai 1270 und Wittwe 16. Juni 1286.)

Beatrix
erscheint urk. 1223 u. 23. Juni 1244. Gem.: Liudemarch I. v. Lutterberg, vorm. vor 31. Jan. 1223, welcher urkundl. 1185 bis 1220 vorkommt.

Hermann II.
urk. 1194 als „*primogenitus*". † 25. Dec. 1229. Gem.: Oda (Tochter Simon und Schwester Otto II. v. Tecklenburg), urk. 25. April 1221. † vor 23. Juni 1244.

Otto
zuerst Dompropst, seit 1215 Bischof zu Utrecht, wird östlich verwandtet 28. Juli. † 1. August 1227.

Bernhard (IV.)
Propst zu Emmerich, wird 1227 Bischof zu Paderborn, erst 1229 ordinirt. † 14. April 1247.

Dietrich
† als Propst zu Dortmund 1227 und zwar laut Necrol. von Möllenbeck 5. August.

Gerhard (II.)
erscheint zuerst 1. September 1219. † 28. Juli 1256.

Otto
Canonicus u. seit 1241 als Domprop st zu Bremen, war noch seit 17. Sept. 1253 (u. noch 1243) Propst zu Wildeshausen, vor 4. Oct. 1277 Bischof zu Münster. † 21. Juni 1259.

Simon
wurde vor 1247 geboren. † 6. Juni vor (1250?) 30. April 1277.

Bernhard III.
erwähnt zuerst 25. April 1221, hielt wohl noch 23. Febr. 1265. Gem.: 1. Sophie, Tochter Gottfried III. v. Arnsberg, II. Urk. v. 1. Mai 1240 (u. 4. Sept. 1240), 2. Jan. 1245 (ob noch 1248 u. 50?). Sophie von Ravensberg, II. Urk. v. 20. Sept. 1258 u. vorm. vor (1250?) 30. April 1256. † nach 3. Juni 1265.

Hedwig
† vor 1. Juni 1250 u. 13. Dec. 1264 als Aebt. zu Herford. Sie hinterlässt (u. Hamburg). Gemahl: Adolph IV. v. Holstein, vorm. 1221, gewiss vor 29. Sept. 1226. † 8. Juli 1261.

Sophie
lebt noch 1275. Gem.: Adolph 4. Waldeck, Wittwe Heinrichs v. Brandenburg, vermählt 1237. † 3. October 1276.

Oda
† 16. Memorie 25. Sept. 1262. Gem.: Conrad I. v. Bielberg, vermählt wohl schon vor 1. Sept. 1237. † c. Mai nach 30. Nov. 1273 u. zwar it. einer Urk. als Ritter Diedrichs, Ordens.

Gerhard
† 30. Sept. vor 17. Sept. 1277 u. 1244. Gem.: Ludwig v. Ravensberg. † 15. Jan. 1249 als Mönch zu Adelheidsrode.
† 1221.

Margaretha
Gem.: Wilhelm III. von Brederode.
† 1231.

Bernhard IV.
urk. (ob schon 1260, wo sein Vater von seinen Erben spricht?) zuerst 1245, soll 1254 wohl Mitregent. † 3. Mai 1275. Gemahlin: Agnes (ob Tochter Conrad I. von Bielberg?), urkundlich 5. Mai 1275 bis 13. Juni 1279.

Gerhard
wohl unter den Kindern Otto III. v. Ravensberg, 19. Jan. 1265 erwähnt werden, ist Domprop st an Bremen schon 1250. † 1250.

Conrad von Bielberg
Bisch. zu Osnabrück vor 2. Febr. 1270 St. inf. † nach 28. Febr. 1296 (ob St. inf. ?).

Simon I.
urk. 25. Januar 1276 als „*quer*". † vor 5. Mai und 19. Aug. 1344. Gem.: Adelheid, Tochter Heinrich III. v. Waldeck, vorm. zw. 24. Nov. 1276 u. 3. Juni 1285. † zwischen 17. August 1342 und 1342.
(s. folgende Tafel.)

Bernhard
lebt noch 27. Dec. 1319 und † 5. März (ob 1320?). Gem.: Otto III. von Ravensberg. Otto vor 1275. † 25. März 1306. (s. Anmerkung 3.)

Hedwig
lebt noch 27. Dec. 1319 und † 5. März (ob 1320?). Gem.: Otto III. von Ravensberg. Otto vor 1275. † 25. März 1306. (s. Anmerkung 3.)

Lyse
urk. erwähnt 1. Juni 1280 u. 1289.

Tochter
(ob eine ungenannte Lyse?) vermählt an Albert III. v. Regenstein (oder Reinstein), laut Urkunde vom 1. Februar 1276. (s. Anmerkung 3.)

Egbert
urkundlich zuerst 29. Aug. 1261 u. dat. 1263. † zwischen 4. April und 26. November 1262.

Dietrich
urkundlich zuerst 29. Aug. 1261 und 1265—70 als Propst zu Münden und 1267 zugleich als Propst zu St. Peter in Paderborn.

Agnes I ???
† nach 8. August 1294 (ihre vielleicht sogar noch 1317?). Gem.: Hoyer I. v. Sternberg, vorm. vor 10. Juni 1291. † 28. Oct. vielleicht nach 1305.

Anmerkungen. 1. Nach einer Urkunde Erzbischof Gerhards von Bremen vom 12. Juli 1275 (vergl. Hugo „*monum. inedita*" Th. II. p. 577) scheint es, als wären seine sämmtlichen Geschwister damals schon verstorben gewesen.

2. Ueber die Grafen von Riotberg vergl. „Zeitschr. des Vereins f. Gesch. u. Alterthumsk. Westphalens B. 14" und über die Grafen von Ravensberg vergl. bei Lamey „Oldenb. Geschichte v. Ravensberg".

3. Otto III. von Ravensberg wird urkundlich 3. Mai 1275 (vergl. Pranz und Falkmann „Lippische Regesten B. I. Nr. 369) von Bernhard IV. als Schwiegersohn, deshalb auch Otto's Gattin und deren Schwester, die Grafin von Regenstein, in dem obangeführten Werke auf dem nächsten nach in obiger Tafel als Töchter Bernhard IV. bezeichnet. In den Lippischen Regesten findet sich aber unter Nr. 368 auch eine Urkunde von 1. Februar 1276, worin die Wittwe Bernhard III. von den Grafen v. Ravensberg und v. Regenstein als ihren „*generus*" spricht (das Wort wird dort mit „der Ehelichen Gemahlin" erklärt), und da nun Otto III. v. Ravensberg bereits urkundlich 1270 mit Gattin und zwei Söhnen, hingegen Bernhard IV. von der Lippe erst 1275 mit seiner Gemahlin, wenn auch zugleich mit einem Sohne vorkommt, dürfte es dann nicht der Zeit entsprechender sein, vorgenannte beide Grafen als Schwiegersöhne Bernhard III. anzusehen?

4. Friderici „Lipp. Chronik" nennt als Schwestern Simon I. noch Cunigunde als Gattin Albert I. v. Schwalenberg, Sophie als Gattin Simon III. v. Teckleuburg, N. als Gattin Friedrichs v. Bielberg, N. (nach Andern eine zweite Sophie) als Gattin Baldwin's v. Steinfurt und Margarethe als Gattin Johann's v. Oldenburg; als Kinder Simon III. noch Judith, Aebtissin zu Cappel, Anna (Agnes?) als Gattin Johanns, eines der letzten Grafen v. Pyrmont, und einen Jung verstorbenen und zu Widdensen bei Bielefeld begrabenen Sohn Otto, den Lippischen Regesten zufolge ohne Beweis, wenn nicht die Urkunde vom 2. Februar 1441 (vergl. eben genannten Werk B. III, Nr. 1784), in welcher Joh. Dommeyer dem Junker Bernhard zur Lippe, diesen Bruder etc. Urfehde schwört, vornehmlich Bezug darauf hat. Bernhard VI. noch einen Bruder gehabt habe.

Digitized by Google

Simon I. † 1344. (laut vorstehender Tafel.)

Bernhard (V. als Bischof) urkundlich zuerst 3. August 1287 und schon 8. Juli 1305 als Dompropst zu Paderborn, 29. Januar 1311 angleich als Schatzmeister und seit 1315 als Dompropst zu Minden, wird vor 22. September 1321 Bischof zu Paderborn. † 30. Januar 1341.

Hermann urkundlich zuerst 3. August 1287, bereits 1. März 1305 als Propst zu Höxter, schon 13. Mai 1309 als Propst zu Cham bröck. † vor 29. September 1321.

Heinrich urkundlich zuerst 1. April 1292, schon 3. August 1316 als Canonicus, 13. Juni 1319 und 4. März 1320 als Scholasticus zu Münster, und 14. April 1325 als Dompropst zu Minden, lebt noch 29. April 1338.

Bernhard urkundlich 1. April 1289 neben dem Literen Bruder dieses Namens, ob nur aus Namensverwechselung?

Dietrich urkundlich zuerst 29. April 1295, zuletzt schon 15. März 1296 Ritter des deutsch. Ordens, wird Ordens-Comthur zu Lucca, † nach 1358.

Simon II. urkundl. zuerst 29. April 1295, zuletzt schon 13. Decbr. 1332 u. 21. März 1334. Gem.: ungenannte Adelheid v. Eberstein?

Lyse urkundl. vor 1295.

Otto urkundlich zuerst 8. Juli 1305, seit 16. October 1344 zu Minden, † 12. Nov. 1350. Gemahlin: Irmgard, Tochter Engelbert II. von Mark, vermählt vor Decbr. 1322, † nach 23. Juni 1361 n. wohl vor 11. Juni 1362.

Mathilde urkundlich erst 15. März 1306, † nach 9. April 1366. Gemahl: Johann II. von Bentheim, „gener" Simons I. genannt, † zwischen 8. Mai 1332 und 21. Juli 1333.

Adelheid urkundlich zuerst 15. März 1306, † nach 29. September 1331. Gemahl: Hermann v. Eberstein, vermählt zwischen 15. August 1323 u. 29. Sept. 1324 (ob Hermann III., welcher 1334 †?)

Hedwig urkundlich zuerst 15. März 1306, † 26. August nach 24. Juni 1365 (sehr. no. fr). Gem.: Adolph VII. von Holstein zu Schauenburg, geb. 1307, vermählt vielleicht vor 17. März 1330, gewiss vor 29. September 1334, † 5. Juni 1354.

Bernhard V. urkundl. erst 1306, † 29. September 1324 als Domherr und 15. Juni 1332 bis 22. August 1336 als Dompropst zu Paderborn, 29. September 1358 bereits als Mitregent, seit 16. October 1344 zu Horn, † zwischen 5. August 1364 und 25. Februar 1365. Gemahlin: Richardis, Tochter Engelbert II. von Mark, erscheint urkundlich 16. Octbr. 1344 bis 28. Februar 1364.

Adolph wird nur 1308 urkundlich erwähnt.

Simon III. † 17. Februar 1410. Gem.: Ermengard, Tochter Otto II. v. Hoya, vermählt vor 1. Septbr. 1362, † nach 15. Mai 1415.

Otto urkundlich zuerst 1. Februar 1360. † als Domherr zu Cöln zwischen 25. Juli 1387 und 1388.

Adelheid † nach 1394. Gemahl: Otto II. von Bielberg, † 18. Juli 1389.

Catharine wird mit ihren Schwestern 23. Juni 1361 urkundlich erwähnt und lebt noch 1367 zu Möllenbeck.

Margarethe Gemahl: 1. N. von Kranenbuna, vermählt 1345, † gegen 1370. 2. Johann II. von Isenburg-Limburg-Arenfels, Herr zu Kempenich, † 1371. 3. Johann von Leck und Breda, ohne Nebenleibe des Hanses Wachsenaar, Wittwer Otto's von Heusden, † 5. November 1384.

(Mathilde) † vor 12. März 1365. Gemahl: Heinrich II. der Eiserne von Holstein, geb. zwischen 1316 - 1318, † nach 16. November 1384, wohl 1385, als Gemahl Ingeburgs von Mecklenburg.

Hedwig urkundl. erwähnt 1361 bis 22. April 1366.

Johann III. von Leck etc., der Öde Sohn,
† 10. August 1394 und vererbt seine Besitzungen an seinen Schwestersohn Engelbert I. von Nassau.

Simon † zwisch. 24. Febr. 1355 und 1359 und war wohl geboren nach 14. Februar 1346.

Adelheid † nach 9. November 1366. Gemahl: Otto VI. von Tecklenburg, vermählt vor 25. Februar 1365, † 13. Juli 1367, nachdem er Mathilde von Schwerin und zuletzt eine Gräfin von Spiegelberg geheirathet hatte.

Catharine urkundl. erwähnt schon 13. Juli 1376, lebt noch als Wittwe 31. Januar 1415. Gemahl: Ulrich III. (XI.) von Regenstein-Blankenburg, vermählt vor 1391, lebt noch 1409.

Leneke und Lyse werden nur erwähnt 13. Juli 1376, doch eine davon muss wohl als N. von Wersigerode vermählt gewesen sein, wie Rentenbuchungen des Amtes Bracke von 1386—1390 besagen. Diese Tochter Simon III. ist wohl dieselbe, welche als „Jungfrau von Wernigerode" 1391 Gelder von Amtmann erhielt.

Ermgard lebt noch 1416. Gemahl: Adolph IV. v. Spiegelberg, vermählt zwischen 8. Juni 1403 und 22. März 1404, lebt noch 1435.

Johann III. *vergl. Fortsetzt.*

Bernhard VI. geb. vor 16. April 1371, † 21. Januar 1415. Gemahlin: 1. Margarethe, Tochter Heinrich VI. von Waldeck, vermählt 1393, † vor 21. Februar 1395. 2. Elisabeth, Tochter, Friedrichs von Mörs, Schwester Erzbischof Dietrichs von Cöln, vermählt nach 6. Juni 1403 und laut Verzicht vom 5. November s. o. † nach 2. October 1415.

Catharine urkundl. erwähnt schon 13. Juli 1376, lebt noch als Wittwe 31. Januar 1415. Gemahl: Ulrich III. (XI.) von Regenstein-Blankenburg, vermählt vor 1391, lebt noch 1409.

Leneke und Lyse werden nur erwähnt 13. Juli 1376, doch eine davon muss wohl als N. von Wersigerode vermählt gewesen sein, wie Rentenbuchungen des Amtes Bracke von 1386—1390 besagen. Diese Tochter Simon III. ist wohl dieselbe, welche als „Jungfrau von Wernigerode" 1391 Gelder von Amtmann erhielt.

Ermgard lebt noch 1416. Gemahl: Adolph IV. v. Spiegelberg, vermählt zwischen 8. Juni 1403 und 22. März 1404, lebt noch 1435.

Simon IV. geb. zeitigstens 1404, † wahrscheinlich 11. August wohl 1429. Gemahlin: Margarethe, Tochter Erichs v. Braunschweig-Grubenhagen, vermählt zwischen 30. Juli 1426 und 27. September 1427, lebt noch um 1466.

Friedrich urkundlichenerst 1415, † wohl zwischen 11. Novbr. 1417 u. 21. Febr. 1425.

Otto erscheint erkundlich zuerst 1415 und † 30. September 1435 als Vormund für seine Neffen und als Domherr zu Cöln.

Ermgard lebt noch 16. März 1444. Gemahl: Wilhelm von Hörde, Ehevertrag vom 8. November 1428. † 1466 und war schon früher einmal verheirathet gewesen.

Bernhard VII. geb. 1429, † 2. April 1511. Gemahlin: Anna, Tochter Otto II. v. Holstein zu Schaumburg, Erbin von Sternberg, vermählt angeblich 1450 und laut Urkunde vom 18. Novbr. 1452, † 23. Septbr. 1485.

Simon geb. vor 26. März 1430, wurde Bischof v. Paderborn 21. Februar 1463, † 7. März 1498.

Margarethe lebt noch 3. April 1527. Gemahl: Johann von Rietberg, vermählt um 1470.
† 16. Febr. 1526.

Anna † nach 27. Decbr. 1533. Gemahl: 1. Otto VII. von Hoya, vermählt wohl vor 24. September 1470, † zwischen 1. Nov. 1494 und 21. Decbr. 1497. 2. Johann II. Bellstein, Wierena von Sollfels, vermählt 1511, † zwischen 1. und 27. Juni 15.

Elisabeth lebt noch 21. Oct. 1516. Gemahl: 1. Johann IV. von Spiegelberg, Wittwer Elisabeths von Diepholz, der Wittwe Johann V. von Hoya, vermählt vor 22. Mai 1475, † vor 2. September 1486. 2. Rudolph III. v. Diepholz, vermählt 19. November 1480, † 1510.

Simon V. geb. 1470 und gestorb 26. Februar 1511, † 17. September 1536. Gemahl: 1. Walpurg, Tochter Diebert Illi. von Bronkhorst laut Ehebrief vom 5. November 1489, vermählt (ob noch Verabred. 14 Tage nach Pfingsten?) 1490, † 21. December 1522. 2. Magdalena, Tochter Gebhards von Mansfeld laut Ehepacten vom 16. März 1523, vermählt vor 16. März 1524, † 23. Januar 1560.
(s. folgende Tafel.)

Bernhard zu Bracke wurmvorlobt mit Ena v. Waldeck zu Landau, † 19. Juli 1513 angeblich als Domherr zu Cöln.

Ermgard † nach 24. August 1524. Gemahl: Jobst I. von Hoya laut Verabredung vom 4. Jan. 1483 u. vermählt vor 22. April 1484, beigelegt erst zwischen 5. Mai 1490 und 12. Juli 1491, † zwischen 3. und 28. Juni 1507.

Noch einige Kinder, begraben zu Wild-hausen bei Hemmingen 14. Urkunde vom 10. Mai 1495.

Anmerkungen. 1. Schaum „Abstamm. der Fürstenhäuser Solms u. Nassau, Stammtaf. III." und Rud. v. Solms-Laubach „Geschichte des Grafen- u. Fürstenhauses Solms, Stammtaf. I." nennen als Gemahlin Heinrich III. († 1312) v. Solms-Braunfels eine Elisabeth, Gräfin zur Lippe, und als Gemahlin Bernhard I. († 1349) v. Solms-Braunfels eine Gräfin Irmgard zur Lippe, doch wissen von beiden Gräfinnen die Schriftsteller des fürstlichen Hauses Lippe nichts.

2. Ueber die Grafen von Eberstein vergl. Spilcker „Beiträge zur Ehrenn deutschen Gesch. B. II."

3. Eine freiherrliche Familie v. d. Lippe stammt von einem Grafen zur Lippe, Domherrn zu Cöln, welcher sich ein Fräulein v. Reden an die linke Hand traute lisse.

4. Das Necrologium von Möllenbeck (vergl. Zeitschr. f. Gesch. u. Alterthumskunde Westphalens III, 114*) verzeichnet 31. Januar 1440 *Jossicellus Bernhardus de Lippia*, welcher von Mooyer und Falkenhelner für einen Sohn Bernhard VI. gehalten, doch von Preuss etc. nicht erwähnt wird.

Digitized by Google

Simon V. † 1536. (laut vorstehender Tafel.)

Gisbert † 1523.

Margarethe geb. 1524, Aebtissin zu Herford seit 27. Jan. 1565 u. zu Bernhorst und Fredenkenhorst seit 6. März 1572, † 7. Juni 1578.

Bernhard VIII. geb. 6. Decbr. 1527, † 15. April 1563. Gemahlin: Catharina, Tochter, Philipps III. v. Waldeck, Eisenberg, geb. wohl 1534, vermählt 8. Mai 1550, † 18. Juni 1585.

Anna † 24. Nov. 1560. Gem: Johann I. von Waldeck-Landau, geb. 1521 oder 1522, vermählt 1. Octbr. 1555, † 3. April 1567.

Hermann Simon geb. 1532, † 13. Juni 1576. Gem: Ursula, Tochter Friedrichs v. Spiegelberg und Pyrmont, nach Erbin ihres Bruders, vermählt 18. Mai 1558, † 6. März 1585.

Simon geb. 12. April 1550, † 1550.

Philipp geb. 5. Oct. 1560, † 11. Febr. 1562.

Magdalene (I.) wird zur Aebtissin v. Herford ernannt 1566, † 12. Jan. 1604.

Agnes † 1609. Gem: 1. Dietrich IV. von Plesse, Wittwer Gerhards I. von Rees zu Grein, geb. um 1490, vermählt vor 11. Nov. 1567, † 22. Mai 1571. 2. Adolphus v. Schlick, vermählt 20. Octbr. 1578, † 1589.

Anna geb. 1551, † 6. Octbr. 1615. Gemahl: Wolfgang v. Eberstein zu Neugarten, vermählt 8. April 1574, † 8. März 1592.

Magdalene geboren 24. Februar 1555, † 26. Februar 1587. Gemahl: Georg I. von Hessen-Darmstadt, geb. 10. September 1547, vermählt 17. August 1572, † 7. Februar 1596 als Gemahl Eleonorens von Württemberg.

Simon VI. † $^{16}/_{27}$. December 1618. Gemahlin: 1. Irmgard, Tochter Johanns von Rietberg, Wittwe Erich V. von Hoya, Erbin von Essens, Stoisdorf und Vechta, † 31. Juli 1574. 2. Elisabeth, Tochter Otto IV. von Holstein-Schaumburg, geb. 1556, vermählt 13. November 1585, † 7. September 1618.

Bernhard † 1602.

Bernhardine † 14. October 1563. † 25. August 1604. Gemahl: Ludwig von Leiningen - Westerburg, geb. 10. August 1557, vermählt 1. September 1579, † 21. August 1622.

Bernhard geb. 2. Sept. 1606, † 2. Juli 1904.

Simon VII. v. Dutmold geb. 28. Dec. 1587, † 26. März 1627. Gemahlin: 1. Anna Catharina, Tochter Johann Louis v. Nassau-Wiesbaden, geb. 4. Decbr. 1590, vermählt 1. Novbr. 1607, † 6. Jan. 1627. 2. Marie Magdalene, Tochter Christians von Waldeck-Wildungen, geb. 21. April 1596, verm. 27. April 1625, † 28. Mai 1671.

Otto von Brocke geb. 12. Dec. 1589, † 15. Nov. 1657. Gem: Margarethe, Tochter Simons von Nassau - Dillenburg, geb. 6. Sept. 1596, verm. 1625, † 1661.

Hermann zu Schwalenberg geb. 22. Dec. 1590. † 25. Aug. 1620.

Elisabeth geb. 9. Juni 1592. † 10. Juni 1645. Gem: Georg Hermann v. Holstein-Schaumburg zu Gehmen, vermählt 12. Septbr. 1612, † 1616.

Catharine geb. 22. März 1600 und wird e. v. beigesetzt.

Magdalene (II.) geb. 21. Juli 1595, wird zur Aebtiss. in Herford ernannt 13. Juni 1631, † 9. Novbr. 1640.

Ursula geb. $^{15}/_{25}$. Febr. 1598. † 17. Juli 1788. Gem: Johann Ludwig von Nassau-Hadamar, geb. 6. August 1590, vermählt 1. Septbr. 1617, † 10. März 1653.

Sophie geboren 16. Aug. 1599, † 19. März 1653. Gemahl: Ludwig von Anhalt-Cöthen, Wittwe Amalien Amalias von Bentheim, geb. 17. Juni 1579, verm. 12. Septbr. 1626, † 7. Januar 1650.

Philipp von Alvensleben geb. 18. Juli 1601, erhält 3. Juli 1643 von seiner Schwester Aebtissin v. Schaumburg, dieses Ländchen, † 10. April 1681. Gem: Magdalene, Tochter von Moritz von Hessen-Cassel, geb. 12. Sept. 1615, verm. 18. Oct. 1644, † 22. Juni 1679. (*Siehe Nachtrag zu Tafel XC.*)

Ottilie geb. November 1605, † $^{29}/_{30}$. October 1686. Gemahl: Friedrich Ulrich von Braunschweig-Wolfenbüttel-Wiefenburg, geb. 4. August 1609, vermählt 26. August 1631, † 1644 als Gemahl Susanne Sophiens von Hohenlohe-Waldenburg.

Bernhard geb. 21. Sept. 1626, † 1650.

Simon Philipp geb. 6. April 1632, † $^{9}/_{19}$. Juni 1650.

Hermann geb. 20. Aug. 1633.

Ludwig Christian geb. 12. Sept. 1636.

Otto geb. † 13. Oct. 1646.

Ludwig geb. † 13. Aug. 1646.

Amalie geb. 29. Septbr. 1629, † 9. Aug. 1676. Gemahl: Hermann Adolph zu Lippe zu Detmold, Wittwer Ernestinens v. Isenburg-Büdingen zu Hainbach, vermählt 27. Februar 1666, † 10. October 1666.

Juliane geb. 23. Juni 1634, † 1674.

Sabine geb. 25. Novbr. 1631, † 28. Aug. 1684 zu Herford.

Dorothea geb. 1633, † 1706. Gemahl: Johann Dietrich von Kuylenburg, vermählt 1654, † 15. Novbr. 1705.

Casimir geboren 22. Juli 1617, † 12. Februar 1700. Gem: Anna Amalie, Tochter Ernsts von Sayn-Wittgenstein zu Hohenburg, verm. 28. Mai 1663, † 12. März 1685.

Ernst geb. 10. Aug. 1619. † 25. Dec. 1668.

Wilhelm geb. 12. April 1624. † Febr. 1690. Gemahlin: Louise Margarethe, Tochter von Moritz von Tecklenburg, vermählt 19. Mai 1667.

Moritz geb. 9. Aug. 1626, † 4. Aug. 1665.

Friedrich geb. 10. Juli 1628. † 13. Jan. 1684. Gemahlin: Sophie Louise, Tochter Augusts v. Holstein-Sonderburg-Beck, geb. 1636, verm. 3. April 1674, † 6. Decr. 1714.

Georg geb. 21. März 1629, † 14. Febr. 1704. Gem: 1. Marie Sauermann, verm. 3. Mai 1691, † 1696.

August geb. 9. Septbr. 1663, † als Commissarius der deutschen Ordens-Ballei Utrecht 19. Juni 1701.

Rudolph geb. 10. Mai 1664, † 29. October 1707. Gem: 1. Dorothea, Tochter Christian Ludwigs v. Waldeck, geb. 6. Juli 1661, verm. 6. Nov. 1691, † 23. Juli 1782.

Friedrich Wilhelm geb. 1665, † in Ungarn 13. Jan. 1697.

Dorothea Sophie geb. 1666, † 11. Febr. 1733.

Mauritz Caroline † im Juli 1725.

Johanne Mauritie geb. 1673, † 1734. Gem: 2. v. von Staal-Holstein, verm. 1734.

Sophie Amalie geb. 26. Januar 1672, † August 1722.

Anton August geb. 17. Octbr. 1676.

Ludwig Ferdinand geb. 27. September 1680, † 21. Februar 1700.

Amalie Charlotte geb. 9. November 1692, † 12. Juni 1699.

Otto geb. 1. Aug. 1666, † in Negroponte 1688.

Ferdinand geb. 5. † 18. Sept. 1703.

Hedwig Sophie geb. $^{20}/_{30}$. Febr. 1669. † 5. April 1738. Gem: Ludwig Franz v. Sayn-Wittgenstein zu Berleburg, geboren 17. April 1660, vermählt 3. November 1685, † 25. November 1694.

Ernst geb. 16. Mai, † 18. Nov. 1671.

Ernestine geb. $^{1}/_{11}$, † 20. Mai 1677.

Christian † 1636.

Marie Elisabeth geb. 6. Mai 1611. Gemahl: Christian Friedrich von Mansfeld-Bornstedt-Eisleben, geb. 15. October 1615, vermählt 1640, † 20. December 1666.

Anna Catharina geb. 21. Juli 1612. † 15. October 1650. Gemahl: Friedrich v. Anhalt-Harzgerode, Wittwer Johannettens von Nassau-Hadamar, geb. 16. November 1613, vermählt 26. Mai 1637, † 30. Juni 1670.

Juliane Ursula geb. 2. April 1617, † als Aebtissin zu Hadamar 1. Januar 1679.

Magdalene geb. 6. Jan. 1622, † 1646 angebl. als Aebtis., weil aber nur als Coadjutrin zu Herford.

Ernst Ernestine geb. 12. Nov. 1670, † 29. Jan. 1689.

Simon geb. 12. Nov. 1670, † 6. Mai 1691.

Christian geb. 17. März 1674.

Sophie Elisabeth geb. 7. Mai 1613, † 24. August 1686. Gemahl: Georg Wilhelm v. Leiningen-Westerburg, geb. 1. Febr. 1619, vermählt 7. Mai 1644, † 23. November 1696.

Simon Ludwig von Dutmold geb. 14. März 1610, † 8. Aug. 1613. Gemahlin: Catharina, Tochter Christians von Waldeck-Wildungen, geb. 20. October 1612, vermählt 15. Juni 1631, † 24. November 1649 als Gemahl Philipp Ludwigs von Holstein-Sonderburg-Wiesenburg.

Johann Bernhard geb. 15. Octbr. 1613. † 1614.

Heinrich geboren 1614, † ^{29}. März 1645.

Otto geb. 1. Juli 1615, † 1650.

Hermann Adolph geb. 21. Januar 1616. † 16. October 1666. Gemahlin: 1. Ernestine, Tochter Wolfgang Heinrichs von Isenburg-Büdingen zu Offenbach, geb. 5. Februar 1616, vermählt 1648, † 5. December 1665. 2. Amalie, Tochter Otto's v. d. Lippe-Brucke, geb. 1629, verm. 27. Febr. 1666, † 9. August 1676.

Johann Ludwig geb. 30. Mai 1618, † 30. Dec. 1628.

Friedrich Philipp geb. 19. Juli 1619, † 29. Jan. 1629.

Idoeus (oder Jobst) Hermann von Rinsterfeld geb. 1. Septbr. 1625, † 6. Juli 1678. Gemahlin: Elisabeth Juliane, Tochter Johanns v. Sayn-Wittgenstein, geb. 4. October 1634, vermählt 10. October 1654, † 23. März 1690. (*s. Tafel LXXXVIII.*)

Zwei Kinder † jung.

Simon Philipp geb. 6. April 1632. † $^{9}/_{19}$. Juni 1650.

Hermann geb. 20. Aug. 1633.

Ludwig Christian geb. 12. Sept. 1636.

Otto geb. † 13. Oct. 1646.

Ludwig geb. † 13. Aug. 1646.

Simon Heinrich geb. 13. März 1640. † 12. Mai 1697. Gemahlin: Amalie, Tochter Christian Albrechts von Dohna und Erbin ihres Bruders Carl Emil zu Vianen, Erbberggrafen von Utrecht, geb. 2. Februar 1644, vermählt 15. September 1666, † 11. März 1705. (*s. folgende Tafel.*)

Anna Maria geb. 1653, Aebtissin zu Cappel seit 1680, † 1700.

Sophie Ernestine geb. 9. März 1655, † 22. Jan. 1702.

Johanne Elisabeth geb. 6. August 1653. † 18. März 1680. Gemahl: Christoph Friedrich von Dohna-Lauck und Reichertswalde, geb. 19. October 1652, vermählt 4. Juni 1671, † 10. November 1734 als Wittwer Elisabeth Christianens von Pfalz-Zweibrück-Landsberg.

Anmerkung. Ueber Lippe-Brucke vergl. auch Cohn (Voigtels Stammtafeln etc., neu herausgegeben).

Digitized by Google

Simon Heinrich zu Detmold † 1697. (laut vorstehender Tafel.)

Henriette Sophie geb. 25. Oct., † 25. October 1669.

Johanne Sophie geb. 29. Juni 1672. † 8. Nov. 1675.

Albertine geb. 24. Aug., 29. Decbr. 1673.

Charlotte Albertine geb. 14. Oct. 1674. † 13. Juli 1740. Gem.: Carl v. Wied-Runkel, geb. 21. Oct. 1684, vermählt 8. Februar 1707. † 21. Juni 1764.

Sophie Florentine geb. 8. September 1685. † 23. April 1758. Gemahl: Maximilian Heinrich von Wied-Runkel, geb. 1. Mai 1681, verm. 28. Aug. 1704. † 19. December 1706.

Freda Henriette geb. 13. März 1686. † 13. März 1686.

FRIEDRICH Adolph geb. 20. Sept. 1667. † 18. Juli 1718. Gemahlin: 1. Johanne Elisabeth von Nassau-Dillenburg, Tochter Adolphs zu Schaumburg, geb. 1662, verm. 16. Juni 1692. † 9. Februar 1706. 2. Amalie, Tochter Ludwigs v. Holms-Hohenholms, geb. 13. October 1678, verm. 8. Juni 1709. † 14. Februar 1746. (5.) Ehe. 1707.

Ferdinand Christian geb. 12. September 1668. † October 1724. Gemahlin: 1. Henriette, Tochter Friedrichs von Dohna-Copet, geb. 4. Febr. 1662, verm. 29. März 1685. † 4. Juni 1712. 2. Ursula Anna, Tochter Alexanders v. Dohna-Wartenberg aus dem Hause Schlobitten, geb. 17. Nov. 1692, verm. 1713. † ....

Heinrich Ernst geb. 24. Jan. 1671. † Oct. 1691.

Wilhelm Simon geb. 5. Jan. 1676. † 21. Jan. 1681.

Theodor August geb. 28. Juli, † 24. Oct. 1677.

Christoph Ludwig geb. 5. Apr. 1679. † 19. Mai 1747. Gemahlin: N. † 1739.

Theodor Emil geb. 20. Sept. 1680.

Simon Carl geb. 25. März 1682. † 13. Sept. 1703.

Wilhelm Philipp geb. 9. Nov. 1685.

† 16. Mai 1697.

August Wolfhard geb. 23. Juni 1690. † 21 Jan. 1739

Ludwig geb. 24. Aug. 1715. † Januar 1755.

Augustin geb. .... † 10. April 1741.

Carl Wilhelm geb. 28. Novbr. 1720, spätestes 1734 d. prenss. Dienste, † 1766.

Anna Charlotte geb. 7. April 1724. † 13. April 1796. Gem.: Carl Ernst von Holstein-Sonderburg-Glücksburg, geb. 14. Juli 1708, vermählt 13. Juni 1749. † 12. September 1761.

Sophie Concordie geb. 20. Febr. 1726. † 29. März 1764.

Karl Wilhelm
B. 29. XI 1729
† 1766
Friedrich Ludwig
Emil B 4/1 1/4

Amalie geb. 12. November 1695. † 22. December 1796.

Amalie Elisabeth geboren October 1697. † 5. Februar 1750. Gemahl: Albert Christoph von Dohna-Schlobitten und Leistenau, geboren 22. September 1698, vermählt 1720. † 3. Mai 1752, nachdem er wieder Friederike Wilhelmine von Reina-Brandeis und dann Sophie Henriette von Holstein-Sonderburg-Beck geheirathet hatte.

Friedrich Alexander geb. März 1708. † 21. Juli 1740. Gem.: Friederike, Tochter Friedrich Adolphs v. Lippe-Detmold, geb. 1711, vermählt 3. April 1736. † 10. Mai 1766.

Emil geb. 1710. † 1733

Friedrich Christian geb. 17. Febr. 1732. † 3. Oct. 1777.

Simon Ludwig Wilhelm geb. 26. Apr. 1735. † 5. Juni 1776.

Amalie geb. 12. November 1695. † 22. December 1796.

Charlotte Amalie Amalie, geb. 5. September 1697. † 19. Juni 1699.

Amalie Louise geb. 5. August 1701. † 10. April 1751 als Aebtissin Cappel und Lemgo.

Elisabeth Charlotte, geb. 12. Juli 1702. † 27. März 1704.

Franziska Charlotte geb. 14. November 1704. † 12. Juni 1738. Gem.: Carl Friedrich v. Bentheim-Steinfurt, geb. 24. November 1705, verm. 4. Juli 1724. † 7. Juni 1733.

Friederike geb. 24. October 1711. † 10. Mai 1766. Gemahl: Friedrich Alexander von Lippe-Detmold, geb. 1708, verm. 3. April 1736. † 21. Juli 1740.

Adolphine

SIMON HEINRICH ADOLPH geb. 25. Januar 1694, wurde in den Reichsfürstenstand erhoben, † 18. October 1734. Gem.: (Johanne) Wilhelmine, Tochter Georg Augusts v. Nassau-Idstein, geb. 14. Sept. 1704, vermählt 16. October 1719. † 2. Juni 1756.

Carl Friedrich geb. 1. Aug. 1695. † Lauf Mittheilung 26. Mai 1725.

Leopold Hermann geb. 5. August 1698. † 31. August 1751.

Friedrich August geb. 5. November 1699. † 11. December 1784.

Carl Simon Ludwig geb. 3. October 1703. † 29. März 1723.

Max Heinrich geb. 12. Juni 1705. † 16. Juni 1706.

Carl Joseph geb. 25. August 1709. † 27. März 1726.

Henriette

Elisabeth geb. 10. Febr. 1781, wird Aebtissin zu Cappel u. Lemgo. † 19. Januar 1793.

Louise Friederike geb. 5. October 1723. † 3. November 1777.

Carl August geb. 3. Nov. 1732. † 16. Februar 1734.

Auguste geb. 26. März 1725. † 5. August 1777. Gem.: Friedrich von Holstein-Beck-Sonderburg-Glücksburg, geb. 1. April 1761, verm. 19. Juni 1745. † 10. November 1786.

Carl Sigismund Friedrich geb. 31. März 1736. † 18. Febr. 1737.

Friedrich August geb. 30. August 1738. † 8. August 1739.

Charlotte Clementine geb. 11. Novbr. 1730, Aebtissin zu Cappel und Lemgo seit 1793. † 18. Mai 1804.

Georg Emil geb. 12. März, † 8. Juli 1738.

SIMON AUGUST geb. 12. Juni 1727. † 1. Mai 1782. Gemahlin: 1. Louise, Tochter Carl Augusts von Nassau-Weilburg, geb. 27. Januar 1733, vermählt 24. August 1750. † 27. September 1764. 2. Leopoldine, Tochter von Leopold Max von Anhalt-Dessau, geboren 18. November 1746, vermählt 28. September 1765. † 15. April 1769. 3. Casimire, Tochter von Leopold Max von Anhalt-Dessau, geboren 19. Januar 1749, vermählt 9. November 1782. † 8. November 1778. 4. Christine, Tochter Friedrich Wilhelms von Solms-Braunfels, geboren 30. August 1744, vermählt 26. März 1780. † 16. December 1823.

(Ludwig Heinrich) Adolph geb. 7. März 1732. † 31. August 1800. Gemahlin: 1. Anna, Tochter Wilhelms von Hessen-Philippsthal-Barchfeld, geboren 14. December 1735, vermählt 31. September 1767. † 7. Januar 1785. Friedrich Adolph von Anhalt, Tochter Christian Carls von Isenburg-Büdingen zu Philippseich, geb. 10. Dec. 1764, verm. 10. April 1786. † 24. Sept. 1844.

(Wilhelm Albrecht) Ernst geb. 11. Januar 1735. † 23. Januar 1791. Gemahlin: Wilhelmine, „Reichsgräfin von Trotha" seit August 1772, Tochter des preussischen Obrist-Lieutnant Wolf Christoph von Trotha, Wittwe Friedrich Wolf Ernsts von Trotha auf Kreisen, geboren 14. Februar 1740, vermählt 16. Februar 1744. † 26. Februar 1795.

1773

Auguste geboren 21. November 1774, Aebtissin zu Cappel und Lemgo seit 1804. † 11. December 1825.

(Wilhelmine) Caroline geb. 6. Juli 1751. † 4. April 1753.

LEOPOLD (I.) Paulina, Tochter Friedrich Albrechts von Anhalt-Bernburg, geb. 25. Februar 1769, vermählt 3. Januar 1796. † 29. December 1820.

August geb. 9. October 1757. † 27. Mai 1809.

LEOPOLD (II.) geb. 6. November 1796. † 1. Januar 1851. Schwarzburg-Sondershausen, geb. 23. April 1800, vermählt 25. April 1820. † 2. April 1867.

Gemahlin: Emilie, Tochter Günthers (Friedrich Carl I.) von

Friederich geb. 8. December 1797. † 20. October 1854.

Prinzessin geb. 17. Juli, † 18. Juli 1800.

Leopold (III.) geb. 1. September 1821. Gem.: Elisabeth, Tochter Alberts von Schwarzburg-Rudolstadt, geb. 1. October 1833, verm. 17. April 1855.

Louise geb. 2. Nov. 1822, wird Aebtissin zu Cappel u. Lemgo im December 1825.

Waldemar geb. 18. April 1824. Gem.: Sophie, Tochter Wilhelms v. Baden, geb. 7. August 1834, verm. 9. Nov. 1856.

Friederike geb. 1. Decbr. 1825.

Friedrich geb. 18. Oct. 1827. † 21. Aug. 1854.

Hermann geb. 4. Juli 1828.

Alexander geb. 18. Januar 1831.

Carl geb. 11. October 1832. † 1. Mai 1834.

Pauline geb. 2. October 1834.

Ausnahme. Ueber die Grafen von Wied vergl. Fischer „Geschlechtertafel der Häuser Isenburg, Wied und Runkel"; „Geschlechtsregister der Häuser Isenburg, Wied und Runkel-Manheim 1778"; Rork „Gesch. v. Isenburg".

Digitized by Google

Idocus Hermann zur Lippe von Biesterfeld † 1678. (laut Tafel LXXXVI.)

Juliane Elisabeth geb. 15. Juni 1656. † 29. April 1700. Gemahlin Christian von Lehningen-Westerburg, geb. 11. März 1656, vermählt 6. Juni 1678. † 17. Mai 1735.

Sophie Caroline geb. 17. Sept. 1658. † 25. April 1659.

Marie Christiane geb. 12. Febr. 1662. † 13. Juni 1719.

Christiane Ernestine geb. 12. Juli 1664. † 28. Decbr. 1686.

Anna Auguste geb. 15. Sept. 1665. † 23. Aug. 1730.

Magdalene Emilie geb. 20. Novbr. 1667. † 25. Juni 1687.

Concordie Dorothea geb. 18. Decbr. 1668. † 25. Juni 1677.

Elisabeth Charlotte geb. 21. März 1675. † 22. August 1676.

Sophie Juliane geb. 6. Dec. 1676. † 2. Juni 1705. Gem.: Heinrich Albert v. Sayn-Wittgenstein und Hohenstein zu Wittgenstein, geb. 6. Decbr. 1656, vern. 23. Octbr. 1694. † 7. Sept. 1734. Tochter d. Sophie Elisabeth Wilhelmine v. Sayn-Wittgenstein zu Hensburg und d. Sophie Florentine von Sayn-Wittgenstein zu Berleburg geheirathet hatte.

Justine Hermine geb. 20. Mai 1678 † 2. Januar 1704.

Simon Johann geb. 7. Juli 1655. † 6. Mai 1656.

Johann August geb. 15. Octbr. 1657. † 7. September 1709.

Simon Christian geb. 25. Octbr. 1658. † 9. November 1660.

Theodor Adolph geb. 23. October 1660. † 9. März 1708.

Todter Petra geb. 10. Juni 1663.

Johann Friedrich geb. 6. November 1666. † 21. Februar 1712.

Georg Ludwig geb. 12. Januar 1670. † 22. Januar 1693.

Rudolph Ferdinand geb. 3. April 1672. † 12. Juli 1736. Gemahlin: Juliane Louise, Tochter Joh. Theodors von Kesserlitz, geboren 21. August 1671, vermählt 22. Februar 1705. † 21. Octbr. 1754.

Wilhelm Christian geb. 1. December 1672. † 6. Mai 1674.

Simon geb. 4m. März 1674 † 22. August 1678.

23 VI. 1677

Friedrich (Carl August) geb. 30. Januar 1706. † 31. Juli 1781. Gem.: Barbara (Eleonore), Tochter Johann Christian I. v. Solms-Baruth, geb. 30. October 1707, vermählt 7. Mai 1732. † 16. Juni 1744.

Casimir Hermann geb. 31. Decbr. 1706. † 7. Februar 1726.

Anton Friedrich Ludwig geb. 25. Dec. 1707. † 5. Juli 1715.

Todter Petra geb. 22. August 1709.

Ferdinand (Ludwig) v. Wetzenfeld geb. 22. August 1709. † 18. Juni 1791. Gem.: Emestine (Henriette), Tochter Johann Christian I. v. Solms-Baruth, geb. 23. Mai 1713, vern. 2. November 1726. † 17. November 1769. (s. folgende Tafel.)

Ludwig (Heinrich) geb. 21. April 1743. † 16. September 1794. Gemahlin: Elisabeth Kellner, geboren 27. März 1765, vermählt 26. März 1785. Aug. 1754, Reichsgrafin seit 27. Decbr. 1790, vermählt 18. April 1770. † 1811.

(Beariette) Louise (Wilhelmine) geb. 26. Jan. 1711. † 28. Sept. 1752. Gem.: Johann Carl von Solms-Baruth, geb. 15. Januar 1706, vern. 27. Jan. 1729. † 5. Aug. 1735.

Charlotte Mauritia Elisabeth 17 .. † 5. Juli 1782.

Wilhelmine (Louise Constance) Erbin von Wehrau und Klitschdorf, geb. 15. Juli 1725. † 18. Februar 1766. Gemahl 1. seit 1744 von Promnitz zu Drehna, geboren 22. Mai 1734, vermählt 15. Aug. 1754. † 27. Februar 1760. 2. Johann Christian II. v. Solms-Baruth zu Klitschdorf, geb. 29. Juni 1733, vern. 30. Januar 1764. † 7. October 1800 als Wittwer Friederikenau von Reuss-Köstritz.

Simon Rudolph geb. 6. Octbr. 1724. † 23. Mai 1729.

Carl (Ernst Casimir) geb. 2. November 1725. † 19. November 1810. Gemahlin: Ferdinande (Henriette Dorothea), Tochter Moritz Casimir I. von Bentheim-Tecklenburg, geb. 24. August 1737, vermählt 16. October 1766. † 23. April 1778.

Friedrich (Wilhelm) geb. 25. Januar 1737. † 31. Juli 1809. Gem.: Johanne (Elisabeth), Tochter d. preuss. Kammerherrn Abraham v. Mutzenbecher, geb. 26. Aug. 1754, Reichsgrafin seit 27. Decbr. 1790, vermählt 18. April 1770. † 1811.

Marie (Louise) geb. 16. Juni 1744. † 16. Juni 1776. Gemahl: Wilhelm von Schaumburg-Lippe, geboren 1724, vermählt 12. Nov. 1745. † 16. Sept. 1777.

Ferdinand geb. 16. Juni 1744. † 25. April 1772. Gemahlin: Wilhelmine, Tochter Wilhelm Heinrichs von Schönburg-Forderlochstein, geboren 16. Juli 1746, vermählt 31. Jan. 1768. † Juli 1813.

Maria † 1740 † 1741

Ernst geb. 16. Juni 1787. † 2. Febr. 1836.

Carl geb. 24. Februar 1789. † 22. Juni 1848. Gemahlin: Louise von Leubeck an Ottenweyer, geb. 5. März 1803, vermählt 2. Juni 1822. † 27. Sept. 1835.

Casimir geb. 21. Aug. 1790. † 1884

Friederike geb. 9. Decbr. 1749. † 25. Nov. 1780.

Auguste geb. 12. Februar 1771. † 31. Januar 1803.

Wilhelm geb. 13. Decr. 1772. † 21. Mai 1809.

Octavie geboren 8. Februar 1828. † 13. October 1842.

Elisabeth geboren 15. März 1829.

Ernst geboren 28. Juni 1830.

Ernst geboren 15. April 1771. † 8. Januar 1840. Gemahlin: Modeste, Tochter Philippe von Ursel, geboren 30. April 1782, vermählt 26. Juli 1803. † 5. Sept. 1854.

Carl (Friedrich) geboren 1. Mai 1772. † 14. April 1778.

August (Wilhelm) geboren 16. Juni 1773. † 21. Juni 1774.

Hermann geboren 12. September 1775. † 24. März 1784.

Johann Carl geboren 1. September 1778. † 29. December 1844. Gemahlin: Frella Bernhardine von Sobbe, geboren 25. Juli 1786, vermählt 9. Juni 1806. † 6. Februar 1843.

Paul (Carl) geb. 20. März 1808. † 14. December 1854.

Johanne geboren geb. 8. Juni 1807. † 23. Novbr. 1830. Gemahl: Heinrich Max von Rüder, vorm. 6. Jan. 1829.

Pauline geb. 22. Mai 1809.

Constantin geboren 14. März 1811. † 8. October 1861. Gemahlin: Wilhelmine, Tochter Friedrichs von Viacke, preussischen Oberpräsidenten der Provinz Westphalen, geb. 11. Novbr. 1817, vern. 2. Decbr. 1837, separ. 1847.

Amalie geb. 4. April 1814. Gemahlin: Carl v. Waldeck, geboren 12. April 1802, vermählt 13. März 1841. † 19. Juli 1846.

Bernhard geb. 28. Novbr. 1815. † 7. Juni 1837.

Carl geb. 29. Sept. 1818.

Agnes geboren 30. April 1820. Gemahl: 1. Carl von Biron-Wartenberg, geboren 13. Decbr. 1811, verm. 25. Febr. 1833. † 21. März 1848. 2. Leopold von Zieten auf Adelsbach, Wittwer Ernestinens von Schaffgotsch, geboren 23. März 1807, vermählt 9. Juli 1860.

Julius geboren 2. April 1812. Gemahlin: Adelheid, Tochter Friedrich Ludwigs von Castell, geboren 18. Juni 1818, vermählt 30. April 1839.

Mathilde geb. 28. November 1813.

Emma geb. 17. August 1815. † 10. Januar 1842.

Hermann geb. 8. Juni 1819.

Leopold geb. 10. Januar 1821.

Jenny geboren 23. November 1838. † 1839.

Ernst geb. 30. März, † 28. März 1840.

Emilie geb. 1. Febr. 1841. Gem.: Otto v. Salm-Horstmar, geb. 8. Febr. 1833, vern. 18. Juni 1864.

Ernst geb. 9. Juni 1842. Gem.: Caroline, Tochter Leopolds v. Wartenzleben, geb. 6. April 1844, vern. 16. Sept. 1869.

Adalbert geb. 15. Oct. 1842.

Mathilde geb. 7. Dec. 1844.

Leopold geb. 12. Mai 1846.

Casimir geb. 5. Oct. 1847.

Oscar geb. 18. Dec. 1848. † 17. Jan. 1849.

Johanne geb. 6. März 1851. † 31. Jan. 1859.

Friedrich geb. 10. Mai 1852.

Elisabeth geb. 25. Sept. 1853. † 24. Jan. 1859.

Rudolph geb. 27. April 1855.

Friedrich geb. 16. Juli 1856.

Friedrich Wilhelm geb. 19. Juni 1861. † 1901

Anmerkung. Schon ein reichshofräthlicher Erkenntniss vom 19. Oct. 1786 gestattet den Nachkommen Ludwig (Heinrichs) zur Lippe-Biesterfeld stets, den Namen „Lippe" weiter zu führen, obwohl dieses mit allbekwiegender Genehmigung Seitens des fürstlichen Hauses selber geschehen ist, vergl. Gothaisches Taschenbuch der gräflichen Häuser für 1869, weitere Nachrichten über das Geschlecht bietet man in diesem Werke ebenfalls zu wollen.

Digitized by Google

Ferdinand (Ludwig) von Weissenfeld † 1791. (laut vorstehender Tafel.)

FRIEDRICH (Ludwig) geb. 2. Septbr. 1737. † 14. Mai 1791. Gemahlin: 1. Marie Eleonore, Tochter Nicolaus Wilhelms, Grafen von Gersdorf-Barth, geb. 1. Sept. 1753, vermählt 21. Febr. 1772, † 3. Dec. 1772. 2. Wilhelmine von Hohenthal, Tochter Peters zu Coost, geb. 19. Febr. 1748, verm. 28. Aug. 1775, † 8. Dec. 1780.

Louise Constanze geb. 16. April 1720. †27. Febr. 1812.

CARL (CHRISTIAN) geb. 15. August 1740, † 5. April 1808. Gemahlin: 1. Louise, Tochter Johann Alexanders von Callenberg zu Muskau, geb. 11. Februar 1745, vermählt 24. Juni 1774, † 17. Februar 1790. 2. Constanze, Tochter Johann Christian II. von Solms-Baruth zu Klitzschdorf, geb. 15. Mai 1774, vermählt 29. Juni 1800, † 16. Septbr. 1856.

Albert geb. 25. Jan., † 2. Aug. 1742.

Wilhelmine geb. 6. Nov. 1743, † 4. März 1797.

Ludwig geb. 21. Mai 1747, † 18. Mai 1777.

Simon geb. 2. Octbr. 1748, † 17. Mai 1763.

Henriette geb. 7. Februar 1753, † 27. März 1795. Gemahl: Albert von Anhalt-Dessau, geb. 22. April 1750, vermählt 23. Octbr. 1774, † 21. October 1811.

Hermine geb. 23. Juli 1775, † 15. Octbr. 1780.

(Ludwig) Alexander geb. 30. Nov. 1776, † 5. Februar 1839.

Bernhard geb. 22. Februar 1770, † 7. August 1837. Gemahlin: Emilie v. Klenau, geb. 16. Novbr. 1785, vermählt 21. Mai 1820, † 24. März 1865.

Hermann geb. 30. März 1788, † 21. Februar 1841. Gemahlin: 1. Caroline von Lang auf Mutenau, geb. 10. Januar 1782, vermählt 3. Januar 1808, † 7. Januar 1815. 2. Dorothea von Lang auf Mutenau, geb. 5. Juli 1779, vermählt 6. August 1815, geschieden 13. Januar 1831, † 12. Decbr. 1845. 3. Mathilde von Hartitzsch, geb. 24. November 1809, vermählt 24. März 1831.

Hermine geb. 30. Septbr. 1801.

Irmgard geb. 23. April 1803.

Isolde geb. 16. Juni 1821. Gemahl: Georg Heinrich Wolf v. Arnim auf Planitz etc., geb. 18. Juli 1808, vermählt 18. Septbr. 1847, † 8. October 1855.

Célestine geb. 20. Octbr. 1823.

Arminius geb. 15. October 1825. Gemahlin: Elise v. Einsiedel, geb. 22. Sept. 1826, vermählt 6. Novbr. 1851.

Curt Octavio geb. 6. Novbr. 1808. Gemahlin: Maria, Tochter Graf Friedrich Wilhelm Brunó's v. Neuguenen, geb. 4. August 1809, verm. 24. Oct. 1835, † 26. Februar 1863.

Curt Reinicke geb. 29. Jan. 1813. Gemahlin: Georgine, Tochter des Baronets Carl Acton und der Gräfin Zoë d'Albon, vermählt 25. August 1847.

Frida geb. 7. Novbr. 1852.

Curt geb. 5. März 1855.

Anna geb. 13. Juni 1861.

Hermann geb. 26. Mai 1865.

Constantin geb. 25. Sept. 1848.

Octavia Laurette geb. 22. Februar 1851.

Conrad geb. 22. Oct. 1854.

Wilhelm geb. 3. Septbr. 1806.

Elisabeth geb. 18. Novbr., † 24. November 1867.

Helene geb. 4. Septbr. 1838.

Egmont geb. 10. Mai 1841.

Arnold geb. 21. August 1842.

Gabriele geb. 8. Mai 1844.

Dietrich geb. 12. Decbr. 1845, † 7. Septbr. 1849.

Alfred geb. 16. August 1846.

Hermann geb. 28. März 1851.

FERDINAND geb. 20. November 1772, † 21. Juni 1846. Gemahlin: Gustave, Tochter Heinrich Adolphs v. Thurne zu Lipten, geb. 19. Oct. 1780, vermählt 23. Novbr. 1804, † 28. Februar 1808.

CHRISTIAN zu Teichnitz geb. 21. Februar 1777, † 21. October 1850. Gemahlin: 1. Friederike, Tochter Peter Carl Wilhelms von Hohenthal-Königsbrück, geb. 25. Juli 1790, vermählt 25. Juli 1809, † 27. Novbr. 1827. 2. Wilhelmine, Tochter des Christoph Hans von Egidy aus dem Hause Kraïnitz, geb. 9. April 1811, vermählt 23. Mai 1836.

Henriette geb. 5. Januar 1779, † 5. Juni 1834.

LUDWIG geb. 14. Juli 1781, † 8. Juli 1860. Gemahlin: Auguste von Hohenthal, Tochter Peter Carl Wilhelms zu Königsbrück, Erbin von Seen, geb. 16. August 1786, vermählt 24. Juni 1811, † 31. October 1856.

Adolph geb. 11. Mai 1812.

Pauline geb. 26. Aug. 1813. Gemahl: Ernst v. Klengel, geb. 7. Novbr. 1798, vermählt 12. April 1837, † 29. Februar 1868.

Leopold v. See geb. 19. März 1815.

Marianna geb. 29. Juli 1816, † 4. Septbr. 1783.

Therese geb. 23. Juli 1846, † 7. Jan. 1837.

Wilhelmine geb. 3. December 1788, † 17. März 1793.

Otto v. Küpper geb. 3. Mai 1818.

Anton geb. 29. Dec. 1819, † 2. Nov. 1841.

Mathilde geb. 31. Juli 1821, † 24. Juli 1826.

Ernst geb. 21. Febr. 1825.

Robert geb. 30. März 1826, † 12. Dec. 1859.

Sophie geb. 21. Septbr. 1827. Gemahl: Graf Deodat von Oriolla zu Klein-Pogul bei Wehlau u. zu Kuchendorf, geb. 14. Juni 1820, verm. 10. November 1852.

Johanne geb. 6. Dec. 1828, † 2. April 1862. Gem.: Freiherr Gustav v. Fedtlitz-Leipe zu Kauschen bei Schweidnitz, geb. 18. Jan. 1824, verm. 20. Mai 1856 und wieder verm. an Agost v. Seydlitz-Ludwigsdorf.

Marie geb. 10. Juni 1840. Gemahl: Albert v. Liben zu Ober-Gerlachsheim, geb. 29. April 1805, vermählt 26. August 1859.

Emma geboren 5. August 1811, † 3. April 1890.

Oscar geb. 26. August 1815, † 22. November 1864.

Clementine geb. 10. Februar 1815. Gemahl: Woldemar von Zoschwitz zu Gerlachsdorf, geb. 3. October 1811, verm. 30. September 1836, † 28. April 1859.

Friedrich geb. 12. Jan. 1817.

Ida geb. 16. Jan. 1819. Gem.: Gustav zur Lippe, verm. 21. August 1843.

Franz geb. 17. September 1820. Gem.: Marie, zu Teichnitz a. Lohachau, Tochter Ferdinands von Boschwitz auf Arnsdorf, geb. 20. August 1836, vermählt 11. Mai 1859.

Theodor geb. 5. Februar 1822. Gem.: Louise v. Arnim, geb. 12. Aug. 1834, verm. 31. Oct. 1867.

Lydia geb. 24. Febr. 1824. Gemahl: Albert von Oppen-Heidenberg, geb. 21. Febr. 1810, verm. 5. April 1847.

Wilhelmine geb. 7. März 1827. Gemahl: Wolf Rudolph v. Ziegler u. Klipphausen zu Nieder-Canewitz, geb. 9. Juli 1820, vermählt 3. Juli 1863.

Johanne geb. 14. März 1840, † 21. Juli 1850.

Clemens geb. 15. Juli 1860.

Margarethe geboren 19. Juni 1861.

Friederike geb. 7. Juli 1862, † 8. Februar 1864.

Alfred geboren 22. Juli 1865.

Elisabeth geboren 1. Juli 1868.

Gustav geb. 21. August 1805. Gemahlin: Ida zur Lippe, geboren 16. Januar 1810, vermählt 21. August 1843.

Agnes geb. 1. October 1806. Gemahl: Hermann Tobias von Hasbergen, Witwer Baronesse von Schütz, geb. 1. Septbr. 1802, verm. 6. Januar 1846.

Franziska geb. 1. Juni 1809. Gem.: Hermann von Patow, geb. 27. März 1801, vermählt 1. Juni 1821.

Hugo geb. 13. December 1809, † 8. April 1868. Gemahlin: Wilhelmine, Tochter (Carl Friedrich) Ernste Schenk von Geyern zu Sysberg in Franken, geboren 5. Juli 1830, vermählt 27. October 1851.

Bertha geb. 21. Juni 1817.

Gabriele geb. 24. März 1827, † 24. Dec. 1865. Gem.: Octavio von Böhm, preuss. Lieutenant, geb. 29. Jan. 1824, verm. 2. Juni 1852.

Ferdinand geb. 6. October 1844.

Helene geb. 11. October 1847, † 1. März 1853.

Georg geb. 27. Mai 1850.

Margarethe geb. 25. Juni 1855, † 24. April 1856.

Ernst geb. 11. Decbr. 1856, † 13. Aug. 1866.

Simon geboren 22. Juli, † 6. September 1852.

Erich geboren 3. December 1853.

Clementine geb. 29. März 1861.

Ida geboren 15. November 1863.

Digitized by Google

Philipp von Alverdissen und Schaumburg † 1681. (laut Tafel LXXXVI.)

(Seine Nachkommen bilden die Linie Schaumburg-Lippe.)

Elisabeth

Eleonore Elphie geb. 22. Febr., † 16. Juni 1646.

Johanne Dorothee geb. 22. März 1649. † August 1695. Gemahlin Johann Adolph von Teklenburg, geb. 22. September 1637, vermählt 17. Mai 1674, geschieden 1675, † 29. Aug. 1704, nachdem er Ulrichte v. Hessen-Rothwege, die Witwe Augusts von Sachsen-Weissenfels geheirathet, aber sich wieder hatte scheiden lassen.

Hedwig Louise geb. 6. Mai 1650, † 1731. Gemahl: Ascanz von Holstein-Sonderburg-Beck, geboren 1652, vermählt 1676, † 26. Septbr. 1705.

Wilhelm Bernhard geb. 14. Sept., † 6. Octbr. 1651.

Elisabeth Philippine geboren 8. October 1652. † 2. April 1703. Gemahl: Philipp Ernst von Brenner, vermählt 1676, † 1706.

Friedrich Christian von Alverdissen geb. 16. Aug. 1655. † 13. Juni 1728. Gemahlin: 1. Johanne Sophie, Tochter Heinrich Friedrichs von Hohenlohe-Langenburg, geb. 16. Dec. 1672, verm. 4. Juni 1691, geschieden 1725. † 18. August 1743. 2. Anna Maria Victorie v. Galen, geb. 1704, vermählt 5. Dec. 1745, vermählt sich als Wittwe an Franz Anton v. Schönborn-Schwerstadt und wird 1753 wiederum Wittwe.

Carl Hermann geb. 15. März 1656. † 1657.

Charlotte Juliane geb. 17. Febr. 1657, † 1687. Gemahl: Johann Heinrich von Knobelsdorf, vermählt 1676. † 1687.

Philipp Ernst von Alverdissen geb. 20. December 1650. † 27. November 1723. Gemahlin: Dorothea Amalie, Tochter Augusts von Holstein-Sonderburg-Beck, geboren 1656, vermählt 31. December 1686. † 8. November 1739.

Friedrich August geb. 21. Juni 1693, † 22. Juni 1694.

Wilhelm Ludwig geb. 6. Juli 1695. † 5. Oct. 1696.

Sophie Charlotte geb. 17. Dec. 1696. † 2. Aug. 1697.

Philipp geb. † 19. April 1697. † 8. April 1698.

Albert Wolfgang geb. 8. Mai 1690. † 26. September 1748. Gemahlin: 1. Margarethe Gertrud, Tochter Johan Christophs von Oynhausen, geb. 15. Januar 1701, verm. 30. Septbr. 1721. † 8. April 1726. 2. Charlotte Friederika, Tochter Friedrich Wilhelm Adolphs von Nassau-Siegen u. Witwe Leopolds von Anhalt-Cöthen, geb. 26. Nov. 1702, verm. 16. April 1730. † 22. Juli 1785.

Prinz geb. 5. Oct. 1701. † Jung.

Friedrich Ludwig geb. 28. Septbr. 1702. † 28. Sept. 1776.

Georg geb. 4. October 1722. † 6. August 1743.

Wilhelm geb. 9. Januar 1724. † 10. September 1777. Gemahlin: Marie, Tochter Friedrich (Carl Augusts) v. Lippe-Biesterfeld, geb. 1744 vermählt 12. November 1765. † 16. Juni 1776.

Emilie geboren 30. Juni 1771. † 18. Juni 1774.

Prinz geboren November 1772. † bald.

Friedrich August geb. 21. April 1691. † 5. Decbr. 1689.

Carl Philipp geb. 22. April 1691. † 23. October 1692.

Sophie geb. † 19. September 1692.

Auguste geb. 15. Juni 1693. † 27. April 1721. Gem.: Hermann v. Leiningen-Westerburg, geb. 21. März 1679, verm. 27. Februar 1712. † 6. Februar 1751, als Gemahl (Christoph) Wilhelmismus von Pappenheim.

Friedrich geb. 4. Aug. 1696, resign. 1749. † 27. Aug. 1777. Gem.: (Philippine) Elisabeth, Tochter des Kurpfälzischen Oberstallmeisters Philipp Sigmund v. Frieseuheim, geb. 12. Aug. 1696, verm. 28. Sept. 1727, wird Reichsgräfin 14. März 1752. † 8. Aug. 1764.

Carl Ludwig geb. 17. December 1695. † 21. Februar 1714.

Ferdinand Philipp geb. 1. Decbr. 1697. † 10. Febr. 1714.

Philipp Ernst (II.) geb. 5. Juli 1723, erbt Bückeburg 1777. † 13. Februar 1787. Gem.: 1. Ernestine (Albertine) von Sachsen-Weimar, geb. 26. Dec. 1732, verm. 8. Mai 1756. † 25. November 1760. 2. Juliane, Tochter Wilhelms v. Hessen-Philippsthal, geb. 8. Juni 1761, verm. 10. Octbr. 1780. † 9. Nov. 1799.

Dorothee Amalie geb. 21. Juli 1724. † 20. April 1751.

Antoinette 1., Januar 1726. † 3. Februar 1800.

Juliane Louise geb. 6. Nov. 1728. † 29. März 1784. Gem.: Johann Friedrich Rechteren-Almelo auf Leer, Witwer Johannens von Bentinck, geb. 13. Decbr. 1714, vermählt 5. Juni 1758. † 5. März 1762.

Albert geb. 22. März 1730. † 16. Febr. 1732.

Caroline Sophie Eleonore geb. † 7. Juli 1731.

Albert Friedrich Carl geb. 27. Juli 1733. † 17. März 1771.

Johann (Wilhelm) geb. 7. März 1735. † 5. Apr. 1799. Gem.: Caroline, Tochter Joh. Carl Ludwigs von Löwenstein-Wertheim, geb. 19. Dec. 1766, verm. 8. Sept. 1782, geschied. 16. Febr. 1791. † 18. November 1838 als Wittwe Johann Bertrams v. Grenzfeld-Limpurg.

Wilhelmine Friederike Albertine geb. † 1763.

Ludwig August geb. 5. Febr., † 24. Oct. 1736.

August Friedrich geb. 21. Jan. 1737. † 21. Jan. 1747.

Ernst geb. 29. Aug., † 16. Oct. 1757.

Ernst geb. 18. Juli 1726. † 7. Septbr. 1780.

Georg geb. 11. Decbr. 1766. † 12. Novbr. 1776.

Friederike geb. 21. Mai 1767. † 17. Juni 1777.

Eleonore (Lenker) geb. 24. December 1781. † 7. Januar 1783.

Wilhelmine geboren 18. Mai 1783. † 7. August 1858. Gem.: Ernst v. Münster zu Lodenburg; geb. 1. März 1766, verm. 7. Nov. 1814. † 20. Mai 1839.

GEORG geb. 30. Dec. 1784, wird souverain 6. Aug. 1806, nimmt die fürstl. Würde an 5. Mai 1807 und übernimmt die Regierung laut Erlass vom 9. Mai 1807. † 21. Nov. 1860. Gem.: 1de., Tochter Georg von Waldeck, geb. 26. September 1786, verm. 23. Juni 1816. † 12. April 1869.

Caroline geb. 29. Nov. 1786. † 1. Juli 1846.

Adolph geb. 1. August 1817. Gem.: Hermine, Tochter v. Georgi (Friedr. Heinr.) von Wittenberg, geb. 25. Septbr. 1827, verm. 29. Oct. 1844.

Mathilde geb. 11. Sept. 1818. Gemahl: Eugen (Wilhelm Alexander Erdmann) von Württemberg, geb. 25. Decbr. 1820, verm. 15. Juli 1843.

Adelheid geb. 9. März 1821. Gemahl: Friedrich v. Holstein-Sonderburg-Glücksburg, geboren 23. October 1814, vermählt 16. October 1841, geschieden am 17. März 1848, wieder eingegangen 7. Mai 1854.

Ernst geb. 12. Dec. 1822. † 2. April 1831.

Ida geb. 26. Mai 1824.

Emma geb. 24. Dec. 1827. † 23. Jan. 1828.

Wilhelm geb. 19. December 1834. Gemahlin: Bathildis, Tochter Friedrich (Augusts) v. Anhalt-Dessau, geb. 29. Dec. 1837, verm. 30. Mai 1862.

Hermann geb. 31. Oct., † 23. Dec. 1839.

Elisabeth geb. 5. März 1841. Gemahl: Wilhelm von Hanau, Sohn Friedrich Wilhelms v. Hessen-Cassel, geb. 19. Decbr. 1836, verm. 30. Januar 1866, geschieden Juni 1868.

Hermine geb. 5. October 1845.

Georg geb. 10. Oktober 1846.

Hermann geb. 19. Mai 1848.

Emma geb. 16. Juli 1850. † 25. November 1935.

Charlotte geb. 10. October 1864.

Ida geb. 28. Juli 1852.

Otto geb. 13. September 1854.

Franz Joseph geb. 8. October 1865.

Adolph geb. 20. Juli 1859.

Friedrich geb. 30. Januar 1868.

Christian geb. 24. October 1869.

Emma geb. 13. Juli 1865. † 27. September 1868.

Digitized by Google

MECKLENBURG.

Auch die Genealogie dieses Hauses verliert sich anfangs in Sagen, urkundliche Gewissheit erlangt sie erst mit:

Mistiwoi Billug, König der Obotriten seit 960,
verlierenat 1000 das Kloster zu Hillersleben. Gemahlin: 1. N. 2. Christiane, Schwester des Bischofs Wago v. Altenburg.

Mistislav (Mistewojus) wird 1018 vertrieben, soll 1025 zu Barnewig im Elend gestorben sein.

Hodica Nonne zu Mikilinburg und vor 986 Gemahlin eines nahen Blutverwandten Boleslav.

? (Filia Slavorum da Helmoldus) **Estrith** wurde vor 1000 Gem. Olav III. von Schweden, welcher 1024 starb.

Udo † 1032. Gemahlin: angeblich Marina, Tochter Canut II. des Grossen von Dänemark.

?? Anadrog Fürst von Wagrien (gewöhnlich nur princeps paganus oder Slavarum genannt) wird auch 1026 erwähnt.

?? Ratibor princeps Slavorum † 1044 mit seinen 8 Söhnen.

Gottschalk kehrt aus England 1043 zurück, † 7. Juni 1066. Gemahlin: 1. Simbula, Tochter Mieslav II. von Polen. 2. Sigrith, Tochter Sconu III. von Dänemark, vermählt 1056.

Gludda Gemahl: der wendische Fürst Prussen. † 1070.

Marina Gemahl: ein vornehmer Jütländer.

Tochter vermählt an den nachgebornen Grafen Thragot.

Buiue † 8. August 1071. Gemahlin: Hildegard, Tochter Bernhard II. von Sachsen, vermählt 1068.

Heinrich geb. 1059, wird König 1105. † 22. März 1127. Gem.: Sikwina, Tochter Swantibor I. von Pommern und Wittwe Kruto's v. Rügen n. (1066–1105) v. Mecklenburg, vermählt 1105.

Crino. Udo.

Wohl nur vornehme Obotriten:
Niclot † 1160 vor Werle. Gemahlin: angeblich Ascelina aus Schweden.
Liubemar Nichte Burder, erhielt 1163 Werle.

Pribislav I. (fratruelis König Heinrichs) † nach 15. Januar 1156. Gemahlin: Petronella, angeblich Tochter Canut des Heiligen v. Dänemark und Königs (1128–1131) v. Mecklenburg, welche dänische Schriftsteller jedoch nicht kennen.

Mistui † vor dem Vater.

Waldemar † 1124.

Swätopolk † 1127.
Zwinica † 1128.

Canut von Pôln † 1177.

Pribislav wird deutscher Reichsfürst 5. Jan. 1170. † 20. December 1178. Gemahlin: 1. N. N. 2. Wolslawa, wohl nicht aus Norwegen, sondern aber eine Normannin aus warägischen Geschlecht, vermählt 1164. 3. Mathilde, angeblich Tochter Boleslav IV. von Polen.

Prizlav, Herr von Laland urkundlich 1161–1164. † nach 1168. Gemahlin: Catharina, Tochter Canut des Heiligen von Dänemark, geb. 1122, vermählt vor 1140.

Wratislav † im Sommer 1164 (ob noch im Juni?) vor Malchow.

Canut von Laland macht 20. Novbr. 1182 eine Schenkung an die Kirche zu Odensee, in welcher er sich sein Begräbniss erwählt hat und überlässt den Brüder (ob † 1186?)

Waldemar † 1184 als Convertus zu St. Genovefa in Paris.

Niclot Fürst der Wenden, † 23. Mai wohl 1201. (s. Anm.)

PRIBISLAV II.

? (Canut † 1186.)

† 28. Januar 1227. Gemahlin: 1. Mathilda, natürliche Tochter Heinrich des Löwen von Braunschweig, vermählt 1186. † angeblich 1191. 2. Adelheid (angeblich Schwester Lesco des Weissen von Polen) erhandelt 1219 bis 1222.

HEINRICH BURWIN I.

HEINRICH BURWIN II. † 4. Juni 1226. Gemahlin: Christine (St. Urkunde von 1222), Tochter Carl VII. (Suercher) von Schweden, angeblich 1191 vermählt, wohl aber nur verlobt, † 1252. (s. folgende Tafel.)

Nicolaus v. Gadebusch urkundlich schon 1192. † 28. September 1225.

Catharina (Gemahl? N.

Johann todt 1222.

Elisabeth war erkundlich schon 1241 Aebtissin zu Wiechmann, † 10. Februar 1265.

Anmerkungen. 1. Ueber die Aechtheit, von den bisherigen Angaben abweichende Genealogie vergl. Lisch, Jahrbücher d. Ver. f. Meckl. Gesch. B. XVIII, p. 160 und Wigger „Mecklenburg. Annalen bis 1066".

2. Ueber Mecklenburg vergl. auch v. Behr „*rer. Mecklenburg.* T. VIII"; Klüber „pragmat. Gesch. Mecklenburgs"; Pölker „neue Samml. glaubwürd. aber guten Theils ungedr. Urkunden"; Lisch „Mecklenb. Urkunden"; Lisch „Urk. u. Forsch. zur Gesch. d. Geschl. Behr"; Rudloff „Haushalt. d. mecklenb. Gesch."; Rudloff „*cod. diplom. histor. meyerpolit.*"; Lisch „Stammtafel d. Hauses Mecklenburg-Schwerin"; „Mecklenburg. Urkundeninventarium".

3. Ueber Erpho, Bischof (erwähnt wohl zwischen 30. December 1084 und 11. Januar 1085) zu Münster, angeblich Sohn Butue's, vergl. Meckl. Jahrbücher B. XXIII, p. 1 ff.

4. Ueber das Todesjahr König Heinrichs s. Mecklenb. Urkundenb. B. I, p. 27, und Jaffé „Gesch. d. deutsch. Reichs unter Lothar d. Sachsen, p. 232 ff."

5. Bayer „König Kruto und sein Geschlecht, abgedr. Jahrbücher d. Ver. f. Meckl. Gesch. B. XIII", hält die obotritischen Fürsten Niclot und Liubemar wie auch Rheza, in erster Ehe die Gemahlin des 1134 gestorbenen Pfalzgrafen Magnus v. Sachsen (angebl. soll sie Tochter Heinrichs III. v. Polen aus erster Ehe gewesen sein), für Kinder des Königs Herslav v. Rügen, des Gegners von König Heinrich, den Fürsten Pribislav I. v. Wagrien für einen Sohn des wendischen Fürsten und Eroberers von Wagrien Race, alle 4 einen Erwähnte für Enkelkinder Kruto's, Königs von Rügen und (seit 1066) von Obotriten. Der Todestag Niclots von Werle († 1160) ist nicht zu ermitteln, fällt aber erst nach Anfang August, vergl. vorerwähnte Jahrbücher B. XXVIII, p. 114 und Anmerkungen dort.

6. Ueber das Todesjahr Niclots († 1200) vergl. Usinger „deutsch-dän. Gesch. 1189—1227, p. 407".

Digitized by Google

Heinrich Burwin II. † 1226. (laut vorstehender Tafel.)

JOHANN I. der Theolog von Mecklenburg geb.um 1210. † 1. August 1264. Gemahlin: Luitgard, Tochter Poppo XIII. (VII.) von Henneberg, verm. 1250. † 14. vor 16. Juni 1267. (s. folgende Tafel.)

NICLOT I. zu Werle seit 1232. † 7. Mai 1277. Gemahlin: 1. Judith, Tochter Heinrich I. von Anhalt, vermählt vor 10. März 1253 (wahrscheinlich 1251), † vor 1256. 2. Oda, angeb. Tochter Gunzelin III. von Schwerin.

Sophie angeld.,vermählt an Hugo von Lusignan, einen Kämpen Magnobon ancÿpern.

Margarethe † wohl nach 1260. Gem: Gunzelin III. von Schwerin, verheir. 30. Octbr. und wohl noch noch vermählt 1230. † wohl bald nach 23. October 1274.

Heinrich Burwin III. Fürst v. Rostock seit 1264. † zwischen 2. December 1277 und 4. April 1278. Gemahlin: Sophie, Tocht. Waldemar II. von Dänemark, vermählt vor 15. Februar 1237. † vor 24. April 1241.

??? Mathilde † 25. Novbr. 1276. Gemahl: Ranzbor II., Herzog von Estpommern an Lübschen, vermählt um 1253. † 29. December 1278 oder gar 1281. (*corpl. Amnerkung 2.*)

Heinrich und Erich † vor dem Vater.

Pribislav III. Fürst zu Parchim und Ruichenburg seit 1237, verzichtet auf Parchim zu Gunsten d. Gr. von Schwerin 12. Febr. 1276, ist wahrscheinlich gest. zwischen 15. Februar u. 3. Juni 1284, resign. 1257. † nach 12. Februar 1272 oder 1. August 1273. Gemahlin: 1. Pribislawa, vermählt Tochtl. Barnim I. von Pommern (ob Erika von Wollin?), vermählt 1244. † 125. 2. N. Tochter Bolkwins von Priesack, vermählt vor 3. September 1261.

Johann † zwischen 14. Juni 1262 und 17. Febr. 1266.

Waldemar meist Allelnherrscher seit 27. Oct. 1266. † 2. Nov. 1292. Gem: Agnes, Tochtl. Johann I. v. Holstein, geb. wohl vor 1259, vor. vor 17. Aug. 1274, lebt noch 1. Oct. 1296, wahrsch. aber † schon vor 25. März 1287.

Heinrich und Erich † vor dem Vater.

Margarethe wahrscheinl. verm. um 1270 an Gunzelin IV. von Schwerin, welcher vor 6. Decbr. 1284 stirbt.

Johann † zwischen 16. Juni 1264 und 17. Febr. 1266.

Nicliot † 25. Nov. 1316. Gem: Margaretha, Tochl. Boglslav IV. v. Pommern, vrm. nach 15. Mai 1295. † nach 5. Flr. 1316.

Burwin gegen1300,erscheint noch urkundl. 1298, vergl. Mecklenb.Urkundenb. IV, p. 34.

Elisabeth soll 1317 einen Grafen Christian v. Oldenburg geheirathet haben.

Pribislav II. (Pribislav von Wollin erscheint 4. Juni 1276 u. 7. vor 27. Januar 1280.

Pribislav III. erscheint 15. April 1290 bis 1292 als Herr von Belgard, 1311 als Fürst der Wenden

Mestwin und Lmitgard erscheinen urkundlich mit den Aeltern 1. Januar 1312.

Bedwig † 8. Sept. 1271. Gemahl: Johann II. von Brandenburg, verm. 1219. 2 als Gemahl Hedwigs von Meissen 16. Septbr. 1281.

Heinrich I. von Werle † 8. Oct. 1291. Gem: 1. Helena, Tochter Jael Bürgers und Schwester von Parchim Magnus I. von Schweden, auch Wittwe Hakn V. v. Norwegen, verm. 1. Januar 1282. † vor 13. Dec. 1296. 2. Mathilde, Tochter Johanns von Braunschweig-Lüneburg, verm. 1291. † 8. Jan. nach 11. Mai 1301 (ob 1302??)

JOHANN I. der Friedfertige † 25. Oct. 1283. Gem: Sophia, Tochter d. Herzogs Albert I. v. Lüneburg, n. Ruppin, † vor 9. Juni 1304.

Bernhard Jüngerer † als Domherr zu Hildesheim 10. Octbr. 1296.

Richsa † zwischen 6. Februar 1311 u. 26. April 1317. Gemahl: Albert II. v. Braunschweig, geb. etwa 1268, vermählt 10. Januar 1284. † 22. September 1318.

Nicolaus † bald nach 13. Januar 1292.

war 1291 bis 1307 Fürst v. Pomlitz. Gemahlin: Anastasia, Tochter Boglslav IV. von Pommern, † 1295.

Heinrich II.

Barnim erscheint 1286 als Abt des Cistercienserklosters zu Colbaz und urkundlich 13. December 1330 bis 10. März 1333 als Domprobst zu Camin.

NICLOT II. (IV.) v. Parchim † 12. Oct. 1316. Gem: 1. Richza, Tochter Erich VII. von Dänemark, verm. 1295. † vor dem 27. Oct. 1308. 2. Mathilde, Tochter Otto des Strengen von Braunschweig-Lüneburg, verm. 1315.

Günther erscheint zwar 5. Oct. 1302 als postul. Bischof zu Camin, kann aber nicht zum Bistu kommen. 23. Febr. 1303 bis 21. Januar 1305 als Domherr zu Magdeburg, 21. Januar 1305 Ritter. † angeblich 1313.

Heinrich Dominicus normänch 1259, verm. vor 1291. † 1291.

Bernhard Dominicanermönch Böbel, lebt noch 17. März 1291.

Benning (Johann jun.) urkundl. 21. Juni 1284 u. angebl. nach 1296 gestorben als Domherr zu Magdeburg.

Sophie Gem. des 1330 lebenden Friedrich v. d. Gabel (von ihnen das Geschlecht Osten-Sacken.)

JOHANN II. (zweiter Sohn) von Werle zu Güstrow seit 17. Dec. 1316. † 27. Aug. 1337. Gem.: Mathilde, Tochter Heinrich I. v. Braunschweig-Grubenhagen, verl. 23. Octbr. 1311, verm. vor 12. Mai 1316. † 1332.

JOHANN III. v. Goldberg † zwischen 1. April und 28. August 1352. Gemahlin: Mathilde, Tochter Otto I. von Pommern, verm. 20. Januar 1317. † 1338.

Niclot † vor dem Vater.

? **Margarethe** Gemahl: Rudolph von Sachsen-Lauenburg.

Sophie † nach 6. Decbr. 1330. Gemahl: Gerhard IV. der Grosse von Holstein zu Rendsburg, geb. 1296, verm. wahrsch. 1315. † 1. April 1340.

Elisabeth Aebtissin zu Dobbertin.

NICLOT IV. † nach dem 17. März 1354. Gem: Agnes, Schwester Ulrich II. v. Lindau-Ruppin, verm. vor 6. Juli 1346. † als Wittwe Johann I. v. Mecklenburg-Stargard 1394.

Johann † 1348.

Mathilde † nach 7. Dec. 1356. Gemahl: Otto I. v. Schwerin, † zwischen 14. Januar und 29. Juli 1357.

Sophie † 1384. Gem: Albert II. von Lindau - Ruppin, † 1391.

Richsa vermählte sich zu Dobbertin 9. Octbr. 1328.

JOHANN IV. † vor dem 24. August 1375.

? † nach dem 17. December 1402. Gemahl: Lorenz von Mecklenburg-Güstrow, verm. 1356. † 15. September 1406.

Agnes † nach dem 17. Decbr. 1402. Gemahl: Johann VI. v. Mecklenburg-Stargard zu Waren, † vor dem 16. October 1395.

NICLOT III. v. Güstrow † nach dem 15. Juni 1360. Gem: 1. Agnes, Tochl. Heinrich d. Löwen v. Mecklenburg, verm. 6. Jan. 1328. † 1346. 2. Mathilde (1. Urk. v. 1341), Tochter Johann III. v. Holstein zu Plön, verm. 1341. † 14. März 1344

Anna kommt bis 1364 Wittw. Rostocks v. Pommern, † nach 1364. Gem: 1. Albert IV. von Sachsen-Lauenburg, geb. 1305. Gem: Agnes v. Mecklenburg-Werle, Tochter Niclot IV. zu Parchim, † nach dem 17. December 1402. seit 14. Juli 1342, † nach dem 1. Juli 1378. Gem: Elisabeth, Tochl. Johann III. v. Holstein zu Plön, verm. um 1349 bann 11. v. Holstein zu Rendsburg, † 1396.

BERNHARD zu Waren † 1. April 1347. † nach dem 1. Juli 1369.

LORENZ † 15. September 1400. Gemahlin: Mathilde, Tochl. Niclot IV. von Mecklenburg-Güstrow seit Gold-berg, verm. 1356. † nach dem 17. December 1402.

Johann V. geb. 1340. † nach dem 24. August 1377. Gem: Euphemia, Tochtl. Heinrich I. v. Mecklenburg, vermählt 15. Juni 1377.

Catharina † nach 18. October 1388. Gemahlin: Albert V. von Sachsen-Lauenburg zu Bergedorf, verm. 25. Juni 1366. † vor 1370.

JOHANN VI. geb. 1341. † vor dem 16. Oct. 1396. Gem: 1. Agnes v. Mecklenburg-Werle, Tochter Niclot IV. zu Parchim, † nach dem 17. December 1402.

Mathilde Gemahl: Heinrich I. von Mecklenburg, Wittwe Ingeborg v. Dänemark, † vor dem 25. Februar 1377. † 24. April 1383.

Merislawe vor Dorothea v. Eldena.

Mieslaw † vor jung.

Niclot † 21. August 1408 und seit 20. Septbr. 1408 Herr zu Werle. Gemahlin: Boglslav VI. von Pommern, Wittwe Erichs von Mecklenburg, vermählt gewesen sein.

Christoph † 25. Aug. 1426. Gem: N. Gräfin von Lindau-Ruppin, vermählt 1422.

Wilhelm † jung.

Agnes lebte im Kloster Malchow noch 21. Octbr. 1442.

Merislawe war Domherrin zu Camin bürg 28. Juli 1407–47 und lebt noch 28. Novbr. 1436.

Ecphemia † nach dem 21. Decbr. 1402.

BALTHASAR nennt sich zuerst „Fürst der Wenden", † 5. April 1421. Gem: (1.? Agnes, Tochter Boglslav VI. v. Pommern, † 1395.) 2. Euphemia, Tochter Magnus I. v. Mecklenburg, vermählt 15. Octbr. 1397. † 1412. 3. Hedwig, Tochter Gerhard VI. von Holstein, vermählt 1416. † nach 1440 als Wittwe Diederichs v. Oldenburg.

Johann VII. † 1. Sept. 1414. Gem: Catharina, Tochter Erich I. v. Sachsen-Lauenburg, n. Mecklenburg.

Nicolaus † jung.

Catharina † 8. Sept. 1476. Gem: 1. Erich II. v. Mecklenburg-Stargard, verm. zwischen 24. Februar und 15. September 1454. † 13. Juli 1471.

WILHELM lebte noch 1471. Gem: Ulrich II. v. Mecklenburg-Stargard, verm. 1. Januar 1472. † 13. Juli 1471.

Agnes lebte noch 21. Spt. 1411—49 zu Malchow.

Anmerkungen. 1. Ueber die Abstammung der ersten Gemahlin Niclot 1. († 1277) v. Werle vergl. Anm. 2 zu Tafel VII.

2. Mestlidis, Gastitis Sambor II. erscheint nirgends als Princessin v. Mecklenburg, nur 12. Sept. 1249 als Schwester der Herren Johann u. Nicolaus v. Cossobien, welche Quaÿ 61 „Bottische Studien II. XVI, II. 2. S. 67" für identisch mit Johann I. u. Niclot I. v. Mecklenburg hält, eine Ansicht, welche im Mecklenb. Urkundenb. Th. IV. p. 292 ff. sehr in Zweifel gezogen wird, daher jedenfalls noch besser begründet werden muss.

3. Die Abkürzung Henrike oder Henning für Johann den Jüngern hat viele Schriftsteller verführt, in der Genealogie des Hauses Werle besonders Fürsten des Namens Henning etc. zu bilden.

4. Nach Knesebeck „deutsche Grafenkämmer der Gegenwart B. II, p. 80" vermählt sich 1270 eine Enkelin Johann III., Fürsten der Wenden und Erbin v. Penzlin, an Heinrich I. v. Malsan, welche Lilien „Frankenstamm" war (nach d. Gemahl Mathans B. II, p. 80) nicht für eine Prinzessin von Mecklenburg, sondern für eine Tochter Albert II. von Lindau hält.

Digitized by Google

Johann I. von Mecklenburg † 1264. (laut vorstehender Tafel.)

HEINRICH I. „der Pilger" war 1272 bis 1297 in Aegypten in diplomatischer Mission, † 2. Jan. 1307. 1 oo Anastasia, Tochter Bernhs. I. v. Pommern, vm. 1290. † 27. Septbr. 1314.

Albert † 1279 15. Jan. 1265. deutscher Ritter in Preußen.

Poppo † 1298 Domherr zu Schwerin und bereits 29. Januar 1278 ausgleich. Domprobst in Lübeck, † 5. Juli wahrscheinl. 1289.

Nicolot war schon 5. Jan. 1266 Domprobst zu Schwerin und bereits 29. Januar 1278 ausgleich. Domprobst in Lübeck, † 5. Juli wahrscheinl. 1289.

Johann II. von Gadebusch † 14. Oct. 1299. Gem: 1. Uk. Richardis, Tochter Ludwigs v. Gahlenz, vorm. nach 1283, die vorh. ork. 29. Sept. 1292 als Braut Wilhelms v. Dale erscheint, die sie wohl auch später heirathete. 2. Ingeburg

Hermann erkundigte Domprobst zu Schwerin 18. März 1302 bis 1313.

Elisabeth † vor Dec. 1280. Gem: Gerhard I. v. Holstein, geb. 1232, vm. 1256. † 21. Dec. 1290 als Wittwe. Adelheid von Mentzerrat.

Luitgard † 12. November 1284. Gem: Przemislaus II. v. Polen, geb. 14. Oct. 1257, vermählt 1275 z. 2. Heinrich, Herzog v. Breslau, † 23. Februar 1296 als Gemahl Richza's von Schweden.

HEINRICH II. der Löwe geb. nach 1296, erwirbt vom Schleswigorvater das Land Stargard vw. 24. Juni 1298 u. 25. Nov. 1299. † 21. Jan. 1329. Gem: 1. Beatrix, Tochter Albert III. von Braunschweig, † in pilgrsch. Disp. v. 22. Mai 1292 vorm. 11. Aug. ca. † 26. Sept. 1314. 2. Anna, Tochter Albert II. v. Sachsen, Wittwe Friedrichs v. Meissen, vorm. 6. Juli 1315. † 22. Nov. 1327. 3. Agnes, Tochter Günther II. v. Lindau-Ruppin, Wittwe Wislav IV. von Rügen, vorm. zw. 9. August und 28. Septbr. 1328, lebt noch 13. April 1367.

Johann III. geb. nach 1297. † 27. Mai 1299. Gem: Heloise, Tochter Wislav III. von Rügen, vorm. 1290. † als Gemahlin Bernhard II. von Anhalt-Bernburg 6. August 1315.

Catharina eine in Liefland gerettetes und angenommenes Kind, seit 8. Juli 1270 in Kloster Reshna, lebt noch 27. März 1310 daselbst.

Luitgard geb. 1290, † 1352. Gem: 1. Gerhard II. v. Hoya, Wittwer einer Adelheid, † 18. Oct. 1311. 2. Adolph VII. v. Holstein zu Segeberg, vorm. 1312, † Aug. 1315. 3. Günther von Lindau-Ruppin, vorm. nach 22. Nov. 1318, † 1324.

Mathilde geb. 1292, † nach 26. April 1358 und zwar vor 1356. 1 oo Gemahl: Otto III. v. Braunschweig-Lüneburg, geb. 1296, vermählt 22. März 1316, † 19. Aug. 1352.

ALBERT I. von Mecklenburg geboren um Ostern 1318, kauft Schwerin 1. Dec. 1358, † 24. Febr. 1379. Gem: 1. Euphemie, Tochter Erichs und Nichte Rudolphs v. Schweden, vorm. 10. April 1336. † vor dem 16. Juni 1370. 2. Adelheid, Tochter Ulrichs (wohl III.) von Hohnstein, vermählt 3. März 1376. † 1380.

Heinrich geb. nach 1316. † 22. April 1321.

Anna † 1321.

Anastasia † jung.

Agnes geb. um 1330. † 1340. Gem: Nicolot III. v. Meckenburg-Güstrow, vorm. 6. Jan. 1338. † nach 15. Juni 1360 als Gem. Mathildens v. Holstein-Plön.

Beatrix geb. 1324, war vor Aebtissin von Rühn. 1345—95. 14. April 1395.

Gemahl: Wratislav VI. von Pommern, vermählt 23. März 1310, † 19. Aug. 1352.

Anna † zwischen 7. Mai und 9. Octbr. 1318. Gem: Mstislaw (Constantin), Fürst von Smolensko, † 12. Juni 1294.

JOHANN II. † 8. April 1417. Gem: Margaretha, Tochter Swantibors I. von Pommern † 1417. und 27. Decbr. 1415.

Ulrich I. wurde Bischof von Schwerin vor 1299 und dann von Schwerin 29. Febr. 1316. † 29. Mai 1317.

Rudolph † vor 1299 und 25. Februar 1316.

Albert war Bischof von Ratzeburg 1296. † nach 1297.

Euphemie geb. um 1330. † 1397.

Constanze geb. 1375, war Aebtissin von Rühn. † 1398.

JOHANN III. † 21. Decbr. 1428. Gemahlin: Luitgard, Tochter Albert IV. v. Anhalt zu Bernburg und Cöthen, vorm. 1430. † 1475.

Hedwig geboren 1390, war Aebtissin v. Rühn. 1423 bis 3. Oct. 1447. † 7. Octobr. *a. a.*

Agnes Gem: Otto II. v. Pommern. † 29. März 1426.

Anna war Aebt. zu Wanzka und Ork. vom 29. Juni 1417 bis 25. Nov. 1422.

Albert von Werle. † zw. dem 25. Mai u. 24. Aug. 1466. Gem: 1. Judith, † frühestig n. mit erwähnt in einer Memorienstiftung v. 13. März 1466. 2. Ingeburg, Tochter Bogislav VIII. v. Pommern, vorm. vor 1447, † 1428. † 1451. 3. Margaretha, Tochter Friedrichs v. Braunschweig-Lüneburg, vorm. Ende 1451. † 6. April 1512.

HEINRICH „Langbein" † 1477.

Johann † 1436.

ULRICH II. † 13. Juli 1471. Gem: Catharina, Erbtochter Wilhelms v. Mecklenburg-Güstrow, vorm. zw. 3. Febr. u. 15. Sept. 1456, lebt noch 21. Juli 1475.

Margarethe † jung.

Magdalene † 18. Grobacht. 2. April 1535. Gem: 1. Wratislav X. geb. 1463, † 1. Juni 1523, von Pommern, Wittwer Elisabeths v. Brandenburg, † 1473 im Klost. Bibelt, vorm. 26. Nov. 1475. † 13. Dec. 1478. 2. Burkhard V. † 18. Aug. 1496. gestorben, † 7. Jan. 1498. v. Barby, vorm. Sonntag 15. Jan. 1482. † 1. Nov. 1506.

Ingeburg † 14. Novbr. von Pronsewgen 8. April 1349. Gem: Eberwin II. von Boutheim, vorm. 10. Mai 1490. gegen 1480. † 8. December 1527.

Elisabeth geb. 1468, wurde Priorin zu Rehna † 5. December 1522.

Ingeburg † wohl zw. 25. Juli 1395 u. 30. März 1402. Gem: 1. Ludwig VI. d. Römer v. Baiern, geb. 7. Mai 1328, vorm. 1350, † 14. Mai 1364. 2. Heinrich II. d. Kiserne von Holstein, Wittwer Mathildens von Lippe, geb. zwischen 1316—18, vorm. 1366, † nach 16. Novbr. 1384 wohl im J. 1385.

HEINRICH I. zu Schwerin † 24. April 1336. Gemahlin: 1. Ingeburg, Tochter Waldemar IV. v. Dänemark, geb. 1321, vermählt 1362, † 16. Juni 1370. 2. Mathilde, Tochter Bernhards zu Wasserm, vm. 26. Febr. 1371, † ...

Anna † nach 2. April 1417. Gem: Adolph VII. v. Holstein zu Kiel, geb. vw. 1397 und 1403, vermählt 1420, † 26. Jan. 1490.

Erich † 8. Sept. 1397. Gem: Sophie, Tochter Magislav VI. von Pommern, vermählt in 1382, verwittwet 1396, † angeblich als Gem. Nicolots v. Mecklenburg-Güstrow zu Waren.

ALBERT II. der König v. Schweden v. 20. Nov. 1363 bis 29. Sept. 1389, gefangen vom 24. Febr. 1389 bis 28. Sept. 1395, verzichtet völlig auf Schweden 25. Novbr. 1405, † 1. April 1412. Gem: 1. Richarde, Erbtochter des Grafen Otto v. Scherin, vermählt 1370, nachd. 23. April 1377. 2. Agnes, Tochter Magnus II. von Braunschweig, Wittwe Johanns IV. v. Mecklenburg und Bogislav VI. von Pommern, vorm. in der Fastnachtswoche 1396, † vor 22. December 1434.

Richarde Gem: Johann v. Bibrau, Marschall zu Lauenburg, geb. 22. Juni 1351, vorm. 16. Febr. 1386, † 1. März 1396 als Gem. Margarethens von Oesterreich.

Albert IV. geb. 1400, † 16. Oct. 1423. Gem: Margaretha, Tochter Friedrich I. von Brandenburg, geb. 6. Aug. Aufang 1412, vorm. 25. Mai 1423, † 21. Juli 1465, nachdem sie 2. Juli 1464 Nonne geworden, † 1467 zu Stendal. 3. Martin v. Wallenfels geheirathet hatte.

Magnus I. Abbt † 1. Septbr. geb. n. † 1379. Gem: Lisabeth, Tochter Barnims III. v. Pommern (sie heirat ge wahrscheinlich Elisabet), vm. 1362, † nach 17. Juni 1377.

Marie Gemahl: Wratislav VII. von Pommern, † zw. 15. Novbr. 1376 u. 18. Febr. 1394.

Euphemie Gem: Johann V. v. der Kovel-Stomarka, Starost v. Brest-Litowsk, † 1377, † nach d. 24. Aug. 1377.

ALBERT III. † im Dec. 1387 als Erbe des Kovel-Stomarka. Gem: Elisabeth, Tochter des Nicolaus v. Heinstein, vermählt 1382, † zw. 20. Januar 1395. 1411 und 1416 als Gem. Erich V. von Sachsen-Lauenburg.

Ingeburg geb. 1368, † 1418. Gemahlin: Aeltissin zu Ribnitz 1395.

Richarde Gem: Albert IV. v. Mecklenburg-Güstrow zu Waren.

Albert IV. geb. 1400, † 16. Oct. 1423. Gem: Margaretha, Tochter Friedrich I. von Brandenburg, geb. vor Anfang 1412, vorm. 25. Mai 1423, † 21. Juli 1465, nachdem sie 2. Juli 1464 Nonne geworden, † 1467 zu Stendal. 3. Martin v. Wallenfels geheirathet hatte.

Magnus geb. und † vor 1416. geb. 1417, erbt Werle und Stargard 1471, † 9. März 1477. Gem: 1. Dorothea, Tochter Friedrich I. von Brandenburg, geb. 9. Februar 1420, vermählt 1436, † 19. Januar 1491.

HEINRICH II. der Fette geb. 1418. † 3. Decbr. 1442. Gem: Anna, Tochter Casimir V. von Pommern, vorm. 17. Septbr. 1436. † nach 14. Mai 1447.

Johann III. † vor 1416.

Anna † jung.

(*s. folgende Tafel.*)

(*vergl. vorstehende Tafel.*)

Anmerkungen. 1. Ueber die Grüfin von Holstein, Tochter Johann I. von Mecklenburg. Jahrbücher B. XVI, p. 168ff und über die Heirath und den Tod der Herzogin Luitgard von Polen vergl. Franck „Altes und neues Mecklenburg B. V, p. 59 ff."

2. Ueber Vermählung und Tod Johann III. von Mecklenburg herrscht noch mancherlei Dunkel, dem angeblich auf er sich 2. Nov. 1393 verheirathet haben, nach andern Nachrichten 14. October, oder besser schon 27. Mai, nach einer angeblichen Original-Urkunde bereits vor 2. April r. o. gestorben sein, doch vergl. „Mecklenburg. Jahrbücher B. 25, p. 61 ff."

3. Eine Prinzessin Marie von Mecklenburg war 1370 Aebtissin zu Verchen, vergl. Steinbrück „Gesch. der Klöster in Pommern p. 156 ff."

4. Ueber Heinrich d. Löwen erste Vermählung vergl. *Brandenburg Taf. II.*

5. Ueber die Heirathen zu Stargard vergl. Heil „Gesch. von Stargard".

Digitized by Google

Heinrich II. der Fette von Mecklenburg † 1477. (laut vorstehender Tafel.)

Ulrich geb. u. † 1437.

ALBERT V. geb. 1438. † 16. Febr. 1483. Gem: Catharina, Tochter Albert III. von Lindau-Ruppin, lt. Ehepact. v. 9. Oct. 1466 u. verm. vor Ostern 1468. † angeblich vor 10. September 1485.

Johann IV. geb. 1439. † nach dem 20. Mai 1474.

MAGNUS II. geb. 1441. † 20. Nov. 1503. Gem: Sophie, Tochter Erich II. von Pommern, verm. 29. Mai 1478. † 26. April 1504.

Balthasar geb. 1442, war Administrator v. Schwerin 1474—79. † 16. März 1507. Gem: Margarethe, Tochter Erich II. v. Pommern, verm. 13. Jan. 1484. † 27. März 1525.

Catharina geb. 1444. † zwischen Ostern u. Michaelis 1452.

Anna geb. 1447. † 7. Sept. 1464.

Elisabeth geb. 1449, war Aebt. zu Ribnitz v. 4. Oct. 1467—1493. † 31. Dec. 1503.

HEINRICH III. der Friedfertige geb. 3. Mai 1479. † 6. Febr. 1552. Gem: 1. Ursula, Tochter Johann Cicero's von Brandenburg, geb. 17. Oct. 1488, verm. 3. Mai 1507. † 18. Sept. 1510. 2. Helene, Tochter Philipps v. d. Pfalz, geb. 9. Febr. 1493, verm. Sonntag 5. Juni 1513. † 4. Aug. 1524. 3. Ursula, Tochter Magnus I. v. Sachsen-Lauenburg, verm. 24. Mai 1551, lebt noch 1565 zu Minden.

Dorothee geb. 21. Oct. 1480, Aebt. zu Ribnitz, seit 24. Fbr. 1499. † 1. Septbr. 1538.

Sophie geb. 1482. † 12. Juli 1503. Gem: Johann der Beständige von Sachsen, geb. 30. Juni 1467, verm. 1. März 1500. † 16. Aug. 1532 als Wittwer Margarethens von Anhalt.

Erich geb. 3. Spt. 1483. † 22. Dec. 1508.

Anna geb. 1485. † 28. April 1525. Gem: 1. Wilhelm II. v. Hessen, Wittwer Jolantens v. Lothringen, geb. 29. März 1468, verm. 20. Oct. 1500. † 11. Juli 1509. 2. Otto v. Solms-Laubach, geb. 11. Mai 1496, verm. 8. Septbr. 1519. † 14. Mai 1522.

ALBERT VI. der Schöne geb. 3. Mai 1487. † 7. Januar 1547. Gem: Anna, Tochter Joachim I. von Brandenburg, geb. 1507, vermählt 17. Januar 1524. † 19. Juni 1567.

Catharina † 6. Juni 1561. Gemahl: Heinrich d. Fromme von Sachsen, geb. 17. März 1473, vermählt 8. Juli 1512. † 18. Aug. 1541.

Sophie geb. 1508. † 17. Juni 1541. Gem: Ernst I. v. Braunschw. zu (Celle e.) Lüneberg, geb. 26. Juni 1497, verm. 31. Mai 1528. † 11. Jan. 1546.

Magnus geb. 4. Juli 1509, wird Administrator d. Stiftes zu Schwerin 21. Juni 1516. † 28. Jan. 1550. Gem: Elisabeth, Tochter Friedrich I. v. Dänemark, geb. 14. Oct. 1521, verm. 26. Aug. 1543. † 14. Oct. 1586 als Gem. Ulrichs v. Mecklenburg.

Ursula geb. 29. Aug. 1510, wurde Aebtissin zu Ribnitz 1538. † 22. April 1586.

Philipp geb. 12. Sept. 1514. † 4. Jan. 1557.

Margarethe geb. 7. April 1515. † 20. Aug. 1559. Gem: Heinrich II. v. Münsterberg zu Bernstadt, geb. 29. März 1507, vrm. 5. Mrz. 1538. † 2. Aug. 1548.

Catharina geb. 14. April 1518. † 17. Nov. 1581. Gem: Friedrich III. v. Liegnitz, geb. 20. Febr. 1520, verm. 5. März 1538. † 15. Dec. 1570.

Magnus geboren u. † 19. Nov. 1524.

Georg geb. 22. Febr. 1529. † 20. Juli 1552.

Sophie geb. 4. Juni 1534. † bald.

Ludwig geb. u. † während der Belagerung von Kopenhagen zw. 8. April u. 29. Juli 1535.

Johann geb. 1536. † jung

Carl I. „zu Mirow etc." geb. 28. September 1540, wurde Administrator zu Ratzeburg 9. Mai 1592. † 22. Juli 1610.

JOHANN ALBERT I. geb. 23. Dec. 1525. † 12. Febr. 1576. Gem: Anna Sophie, Tochter Alberts v. Preussen, geb. 11. Juni 1527, vrm. 24. Fbr. 1555. † 6. Februar 1591.

Ulrich geb. 21. April 1528, wird Administrator v. Schwerin 26. März 1550. † 14. März 1603. Gem: 1. Elisabeth, Tochter Friedrich I. v. Dänemark, Wittwe v. Magnus v. Mecklenburg, geb. 1524, verm. 16. Febr. 1556. † 14. Octbr. 1586. 2. Anna, Tochter Philipp I. v. Pommern, geb. 18. Sept. 1554, verm. 9. Decbr. 1588. † 10. Septbr. 1626.

Anna geb. 14. Oct. 1533. † 4. Juli 1602. Gem: Gotthard Kettler v. Kurland, geb. 1517, verm. 24. Febr., vollzogen 10. März 1566. † $^{17}/_{27}$. Mai 1587, u. war seit 25. Nov. 1561 der erste Herzog zu Kurland, hatte aber erst 6. März 1562 die Belehnung erhalten.

Christoph geb. 30. Juni 1537, wird vor 14. Sept. 1555 Administrator zu Riga, res. 19. Febr. 1569 u. war schon seit 5. Oct. 1554 Administrator v. Ratzeburg. † 4. März 1592. Gem: 1. Dorothee, Tochter Friedrich I. v. Dänemark, geb. 1528, verm. 27. Octbr. 1573. † 11. Nov. 1575. 2. Elisabeth, Tochter Gustav I. von Schweden, geb. im März 1549, verm. 14. Mai 1581. † 20. Novbr. 1597.

Sophie (Tochter Ulrichs) geb. 4. Septbr. 1557. † 3. Octbr. 1631. Gem: Friedrich II. von Dänemark, geb. 1. Juli 1534, vermählt 20. Juli 1572. † 4. April 1588.

Albert geb. 19. Dec. 1556. † 2. März 1561.

JOHANN V. geb. 7. März 1558. † 22. März 1592. Gem: Sophia, Tochter Adolphs von Holstein-Gottorp, geb. lt. Not. 1. Juni 1569, verm. 17. Februar 1588. † 14. November 1634.

Sigmund August zu Ivenack etc. geb. 11. Nov. 1560. † 5. Sept. 1603. Gem: Clara Marie, Tochter Bogislav XIII. v. Pommern, geb. 10. Juli 1574, verm. 7. Oct. 1593. † 19. Februar 1623 als Gemahlin Augusts von Braunschweig-Wolfenbüttel.

Margarethe Elisabeth (Tochter Christophs) geb. 11. Juli 1584. † 16. November 1616. Gemahl: Johann Albert II. von Mecklenburg-Güstrow, geb. 1590, vermählt 9. October 1608. † 23. April 1636.

ADOLPH FRIEDRICH I. von Schwerin geb. 15. Dec. *St. vet.* 1588, wird Administrator des Bisthums Schwerin lt. Capitulation v. 17. Mai 1634. † 27. Februar 1658. Gem: 1. Anna Marie, Tochter Enno III. von Ostfriesland, geb. 23. Juni 1601, verm. 4. Septbr. 1622. † $^{5}/_{15}$. Febr. 1634. 2. Marie Catharina, Tochter Julius Ernsts von Braunschweig-Danneberg, geb. 9. Juni 1616, vermählt 15. September 1635. † 1. Juli 1665. (*s. folgende Tafel.*)

Anna Sophie geb. 19. Sept. 1591, lebt zu Rühne, † 11. Febr. 1648.

JOHANN ALBERT II. geb. 5. Mai 1590, wird Herzog v. Güstrow $\frac{9.\ \text{Juli}\ 1611}{3.\ \text{März}\ 1621}$. † 23. April 1636. Gem: 1. Margarethe Elisabeth, Tochter Christophs v. Mecklenburg, geb. 1584, verm. 9. Oct. 1608. † 16. Nov. 1616. 2. Elisabeth, Tochter von Moritz von Hessen-Cassel, geb. 23. März 1596, verm. 25. März 1618. † 16. Dec. 1625. 3. Eleonore Marie, Christian I. v. Anhalt-Bernburg, geb. 7. August 1600, verm. 7. Mai 1626. † $^{7}/_{17}$. Juli 1657.

Johann Christoph geb. 22. Decbr. 1611. † 21. März 1612.

Sophie Elisabeth geb. 20. August 1613. † 12. Juli 1676. Gemahl: August von Braunschweig-Wolfenbüttel, Wittwer Clara Mariens von Pommern u. Dorotheens von Anhalt-Zerbst, geb. 10. April 1579, vermählt 13. Juli 1635. † 17. September 1666.

Christine Margarethe geb. 31. März 1615. † 16. August 1666. Gemahl: 1. Franz Albert v. Sachsen-Lauenburg, geb. 31. October 1598, vermählt $^{11}/_{21}$. Febr. 1640. † 31. Mai 1642 *Stpl. vet.* 2. Christian I. (Ludwig) von Mecklenburg-Schwerin, geb. 1623, vermählt $^{7}/_{17}$. Juli 1650, geschieden lt. päpstlicher Dispensation vom 6. Aug. durch den Cardinal am 3. October 1663. † $^{11}/_{21}$. Juni 1692 als Gemahl Isabelle Angelica's von Montmorency.

Carl Heinrich geb. 30. Mai 1616. † 14. Nov. 1618.

Anna Sophie geb. 29. Sept. 1628. † 10. Februar 1666. Gemahl: Ludwig IV. von Liegnitz, geb. 19. April 1616, verm. 18. Mai 1649. † 24. Novbr. 1663.

Johann Christian geb. 2. Novbr. 1629. † 30. Dec. 1631.

Eleonore geb. 24. Nov. 1630. † 12. Sept. 1631.

GUSTAV ADOLPH geb. 26. Febr. 1633. † $\frac{26.\ \text{Oct.}}{5.\ \text{Nov.}}$ 1695. Gemahlin: Magdalene Sibille, Tochter Friedrich III. v. Holstein-Gottorp, geboren $^{14}/_{24}$. November 1631, vermählt 28. December 1654. † 22. Septbr. 1719.

Louise geb. 20. Mai 1635. † 6. Jan. 1648.

Johann Albert geb. $^{2}/_{11}$. Decbr. 1655. † 6. Febr. 1660.

Eleonore geb. 1. Juni 1657. † 24. Febr. 1672.

Marie geboren $^{9}/_{19}$. Juli 1659. † 16. Januar 1701. Gemahl: Adolph Friedrich II. zu Mecklenburg-Strelitz, geb. 1658, vermählt 24. Sept. 1684. † 12. Mai 1708, nachdem er 2. Johanna von Sachsen-Gotha und 3. Emilie v. Schwarzburg-Sondershausen geheirathet hatte.

Magdalene geb. 5. Juli 1660. † 19. Febr. 1702.

Sophie geboren 21. Juni 1662. † 7. Juni 1738. Gemahl: Christian Ulrich I. von Würtemberg-Oels, Wittwer 1. Anne Elisabeths von Anhalt-Bernburg, 2. Sibille Mariens von Sachsen-Merseburg und 3. Sophie Wilhelminens von Ostfriesland, geb. $^{9}/_{19}$. April 1652, vermählt $\frac{26.\ \text{Novbr.}}{6.\ \text{Decbr.}}$ 1700. † 5. April 1704.

Christine geb. 14. August 1663. † 3. August 1749. Gem: Ludwig Christian von Stolberg-Gedern, Wittwer Sophie Dorotheens v. Würtemberg-Neuenstadt, geboren $^{8}/_{18}$. Sept. 1652, verm. 11. Mai 1683. † 27. August 1710.

Carl geboren 18. November 1664. † 15. März 1688. Gemahlin: Amalie, Tochter Friedrich Wilhelms von Preussen, geboren 16. November 1670, vermählt Mittwoch $^{10}/_{20}$. Aug. 1687. † 17. Nov. 1739, als Wittwe Moritz Wilhelms von Sachsen-Zeitz.

- **Todter Prinz** geb. 1688.

Hedwig geb. 11. Januar 1666. † 19. August 1735. Gemahl: August v. Sachsen-Merseburg, geb. 15. Febr. 1655, verm. 1. Dec. 1686, die Heimführung war 18. Febr. 1687. † 27. März 1715.

Louise geb. 28. August 1667. † 15. März 1721. Gem: Friedrich IV. von Dänemark, geb. $^{11}/_{21}$. Oct. 1671, vermählt 5. Dec. 1695. † 12. Oct. 1730 als Gem. Anna Sophiens „Herzogin v. Schleswig".

Elisabeth geb. 3. September 1668. † 25. August 1738. Gemahl: Heinrich v. Sachsen-Merseburg, geb. 2. Sept. 1661, vermählt 29. März 1692. † 28. Juli 1738.

Auguste geb. 27. Dec. 1674. † 9. Mai 1756.

Anmerkungen. 1. Ueber die Vermählungen Magnus II. u. Heinrich III. (i. J. 1513) vgl. Lisch „Urkundensamml. z. Gesch. d. Geschl. Maltzan B. IV, p. 15 u. 430".

2. Catharina, Tochter Magnus II. soll den meisten gedruckten Nachrichten (so auch Graf Rauss „zwei fürstl. Schwestern aus d. Hause Mecklenburg etc. p. 19") gemäss 1477 geboren sein, sie scheint jedoch, wie sie auch Schlaggert nennt, Magnus II. vierte Tochter gewesen und als Spätling vielleicht zwischen 1490—1500 (ob statt 1471 im J. 1497?) geboren zu sein.

3. Ueber die Aebtiss. Dorothee zu Ribnitz vergl. Schlaggert „*chronicon coenobii Ribbenicensis*, abgedr. in Westphalen, *monum. inedit. rer. germanic.* Th. IV, p. 841 ff."

4. Franck setzt die Vermählung Sigmund Augusts auf 1. October 1593 und Beckmann in seiner Historie des Fürstenthums Anhalt giebt das dritte Beilager Johann Albert II. unter 2. Juni 1626 an.

5. Gustav Adolph von Güstrow war Administrator zu Ratzeburg 1. October 1636 bis 1648 und unter seiner Regierung kam das Bisthum Ratzeburg, welches schon seit langer Zeit Braunschweigischen und Mecklenburgischen Fürsten abwechselnd als Apanage gedient hatte, durch den Frieden von Osnabrück für immer an Mecklenburg.

Digitized by Google

Adolph Friedrich I. von Mecklenburg zu Schwerin † 1658. (laut vorstehender Tafel.)

Sophie Agnes
geb. 11. Jan. 1625, wird Aebtissin zu Rühne 2. Novbr. 1654.
† 26. December 1694.

Carl H. zu Mirow
geb. 7. März 1626.
† 20. August 1670.

Hedwig
geb. 11. August 1626.
† 17. Mai 1631.

Juliane
geb. 8. November 1633.
† 3. Februar 1634.

Juliane Sibille
geb. 16. Februar 1636.
† 2. Octbr. 1701.

Christine
geb. 8. August 1639, wurde als Aebtissin zu Gandersheim erwählt und introducirt 8. Aug. 1684. † 30. Juni 1693.

Bernhard Sigmund
geb. 21. Januar,
† 15. November 1641.

Auguste
geb. 24. Sept. 1643.
† 5. Mai 1644.

Marie Elisabeth
geb. 21. März 1645, wurde Aebtissin zu Gandersheim 1712. † 27. April 1713.

Adolph Ernst
geb. 22. Nov. 1650.
† 13. Januar 1651.

Philipp Ludwig
geb. 30. Mai 1652.
† 20. Octbr. 1655.

Heinrich Wilhelm
geb. 6. Juni, † 7. Decbr. 1653 (nach Franck 12. Jan. 1654).

CHRISTIAN I. (LUDWIG)
(von Schwerin)
geb. 1. Dec. 1623 *St. vet.* / 11/21. Juni 1692.
Gemahlin: 1. Christine Margarethe, Tochter Johann Albert II. von Mecklenburg-Güstrow, Wittwe Franz Alberts v. Sachsen-Lauenburg, geb. 1615, vermählt 7/17. Juli 1650, geschieden laut päpstl. Disp. vom 6. Aug. durch den Cardinal 2. October 1663.
† 1666.
(*s. vorstehende Tafel.*)
2. Isabella Angelica, Tochter Franz III. von Montmorency zu Luxemburg u. Bouterville, u. Wittwe Gaspard IV. de Coligny auf Châtillon-sur-Loing, geb. 1627, vermählt 2. Nov. 1663.
† 11/21. Januar 1695.

Anna Marie
geb. 1. Juli 1627.
† 1. Dec. 1699.
Gemahl: Augustus v. Sachsen-Weissenfels, geb. 13. August 1614, vermählt 25. Novbr. 1647, † 4. Juni 1680 als Gemahl Johanne Walpurgens von Leiningen-Westerburg.

Johann Georg
(von Mirow)
geb. 5. Mai 1629.
† 9. Juli 1675.
Gemahlin: Elisabeth Eleonore, Tocht. Anton Ulrichs v. Braunschweig-Wolfenbüttel, geb. Sept. 1658, vermählt Febr. 1675.
† 15. März 1729 als Wittwe Bernhard I. von Sachsen-Meiningen.

Gustav Rudolph
geb. 26. Februar 1632.
† 14. Mai 1670.
Gemahlin: Edmuthe Sophie, Tochter Franz Heinrichs von Sachsen-Lauenburg, geb. 5. Juni 1641, vermählt 31. October 1665.
† 22. Aug. 1689.

FRIEDRICH
(von Gruhow)
geb.
† 13. Februar 1657.
† 28. April 1686.
Gemahlin: Cristine Wilhelmine, Tochter Wilhelm Christophs von Hessen-Homburg zu Bingenheim, geb. 20. Juni 1655, vermählt 28. Mai 1671.
† 16. Mai 1722.

Anna Sophie
geb. 26. Novbr.
4 Decbr.
1647.
† 13. Aug. 1726.
Gemahl: Julius Sigmund von Würtemberg zu Jullenberg, geb. 9/19. Aug. 1653, Hz. Mrtz vermg. 2. April 1677. † 9. Oct. 1684.

ADOLPH FRIEDRICH II.
(von Strelitz)
geb. 19. Octobr. 1658.
† 12. Mai 1708.
Gemahlin:
1. Marie, Tochter Gustav Adolphs v. Mecklenburg-Güstrow, geb. 1658, vermählt 21. September 1684.
† 16. Januar 1701.
2. Johanne, Tochter Friedrich I. v. Sachsen-Gotha, geb. 1. Octbr. 1680, vermählt 20. Juni 1702.
† 9. Juli 1704.
3. Emilie, Tochter Christian Wilhelms von Schwarzburg-Sondershausen, geb. 30. März 1681, vermählt 16. Juni 1706.
† 3. November 1751.
(*s. folgende Tafel.*)

CHRISTIAN LUDWIG
geb. 29. März 1623, † 31. Juli 1692.
Gemahlin: Elisabeth Sophie, Tochter Friedrich III. von Holstein-Gottorp, geb. 1. Juli 1634, vermählt 1. Juli 1654.
† 1. Januar 1705.

FRIEDRICH WILHELM
geb. 29. März 1675, erbt Schwerin 1692 und Güstrow 1695.
† 31. Juli 1713.
Gemahlin: Sophie Charlotte, Tochter Carls von Hessen-Cassel, geb. 16. Juli 1678, vermählt 2. Juni 1704.
† 30. Mai 1749.

CARL LEOPOLD
geb. 26. Nov. 1678.
† 28. Nov. 1747.
Gemahlin: 1. Sophia Hedwig, Tochter Heinrich Casimir II. von Nassau-Dietz, geb. 8. März 1690, vermählt 27. Mai 1708, geschieden 2. Juni 1710.
† 1. März 1734.
2. Catharina, Tochter Ivans Alexiewitsch v. Russland, geb. 15. Juli (*vetl. St.*) 1692, verm. 19. April 1716.
† 25. Juni *St. nov.* 1733.

CHRISTIAN II. (LUDWIG)
von Grubow
geb. 9/19. Mai 1683.
† 30. Mai 1756.
Gemahlin:
Gustave Caroline v. Mecklenburg, Tochter Adolph Friedrich II. zu Strelitz, geb. 1694, vermählt 13. November 1714.
† 13. April 1748.

Sophie (Louise)
geb. 6. Mai 1685.
† 29. Juli 1735.
Gemahl:
Friedrich I. von Preussen, Wittwer 1. Elisabeth (Henriettens) v. Hessen-Cassel, u.
2. Sophie Charlottens) v. Braunschweig-Lüneburg, geb. 1/11. Juli 1657,
vermählt 28. November 1706.
† 25. Febr. 1713.

Elisabeth
(als Anna Carlowna Regentin von Russland)
geb. 7/18. Decbr. 1718.
† 9/20. März 1746.
Gemahl: Anton Ulrich von Braunschweig-Wolfenbüttel, geb. 28. August 1714, vermählt 8/11. Juli 1739.
† 16. Mai 1775.

FRIEDRICH von Schwerin
geb. 9. November 1717.
† 24. April 1785.
Gemahlin: Louise Friedorike, Tochter Friedrich Ludwigs von Würtemberg, geb. 3. Februar 1722, vermählt 2. März 1746.
† 2. August 1791.

Ulrike Sophie
geb.
1. Juli 1722.
† 17. September 1813.

LUDWIG
geb. 6. August 1725.
† 12. Septbr. 1778.
Gemahlin: Charlotte Sophie, Tochter Franz Josias von Sachsen-Saalfeld, geb. 24. Septbr. 1731, vermählt *p. p.* 25. April und persönlich 14. Mai 1758.
† 2. August 1810.

Louise
geb.
10. Februar,
†
12. Juni 1730.

Amalie
geb. 8. März 1732,
wurde als Canonissin zu Herford investirt 25. Juli 1745.
† 24. September 1775.

Todter Prinz
geb. 9. August 1735.

FRIEDRICH FRANZ I.
geb. 10. December 1756, nimmt die gresherzogliche Würde an 14. Juni 1815.
† 1. Februar 1837.
Gemahlin: Louise, Tochter Johann Augusts von Sachsen-Gotha, geb. 9. März 1756, vermählt 1. Juni 1775.
† 1. Januar 1808.

Sophie
geb. 24. August 1758.
† 26. November 1784.
Gemahl: Friedrich von Dänemark, geb. 11. October 1753, vermählt *p. p.* 11., persönlich 21. October 1774.
† 7. Decbr. 1805.

Todte Prinzessin
geb. 7. Mai 1776.

FRIEDRICH (LUDWIG)
geb. 13. Juni 1778.
† 29. November 1819.
Gemahlin: 1. Helene, Tochter Paul I. von Russland, geb. 15/26. December 1784, vermählt 16/28. Octbr. 1799.
† 30. Septbr. 1803.
2. Caroline, Tochter Carl Augusts von Sachsen-Weimar, geb. 18. Juli 1786, vermählt 25. Juli 1804.
† 20. Juni 1816.
3. Augusta, Tochter Friedrich V. von Hessen-Homburg, geb. 28. Novbr. 1796, vermählt 3. April 1818.

Louise
geb.
19. November 1779.
† 4. Januar 1801.
Gemahl: August von Sachsen-Gotha,
geb. 23. Novbr. 1772, vermählt 21. October 1797.
† 11. Mai 1822 als Gemahl Caroliness von Hessen-Cassel.

Carl (August Christian)
geb.
31. Januar 1781.
† 16. Jan. 1854.
†
22. Mai 1833.

Charlotte
geb. 4. December 1784.
† 13. Juli 1840.
Gemahl: Christian VIII. v. Dänemark, geb. 18. Sept. 1786, vermählt 21. Juni 1806, geschieden im Ende d. J. 1809.
† 20. Jan. 1848 als Gemahl Caroliness v. Holstein-Sonderburg-Augustenburg.

Adolph
geb.
18. Decbr.
1785.
† 9. Mai
1821.

PAUL FRIEDRICH
geb. 15. September 1800.
† 7. März 1842.
Gemahlin: Alexandrine, Tochter Wilhelm III. von Preussen, geb. 23. Febr. 1803, vermählt 25. Mai 1822.

Marie
geb. 31. März 1803.
† 26. October 1877.
Gemahl: Georg von Sachsen-Altenburg, geb. 24. Juli 1796, vermählt 7. Octb. 1825.
† 3. August 1853.

Albrecht
geb. 11. Februar 1812.
† 18. October 1834.

Helene
geb. 24. Januar 1814.
† 24. Mai 1858.
Gemahl: Ferdinand von Orleans, geb. 3. Sept. 1810, vermählt 30. Mai 1837.
† 13. Juli 1842.

Magnus
geb. 2. Mai 1815.
† 25. April 1816.

FRIEDRICH FRANZ II.
geb. 28. Febr. 1823.
Gemahlin: 1. Auguste, Tochter Heinrich LXIII. von Reuss-Köstritz, geb. 26. Mai 1822, vermählt 3. November 1849.
† 3. März 1872.
2. Ana, Tochter Carls von Hessen-Darmstadt, geb. 25. Mai 1843, vermählt 12. Mai 1864.
† 16. April 1865.
3. Marie, Tochter Adolphs von Schwarzburg-Rudolstadt, geb. 29. Januar 1850, vermählt 4. Juli 1868.

Louise
geb. 17. Mai 1824.
† 9. März 1859.
Gemahl: Hugo von Windischgrätz, geb. 26. Mai 1823, vermählt 20. Octbr. 1840, ist wieder vermählt an die Prinzessin Mathilde Rudzwill.

Wilhelm
geb. 5. März 1827.
Gem.: Gem.: Alexandrine, Tochter Albrechts v. Preussen, geb. 1. Febr. 1842, vermählt 9. Decembers 1865.

Todte Prinzessin
geb.
5. April
1828.

Friedrich Franz
geb.
19. März
1851.

Paul Friedrich
geb.
19. Sept.
1852.

Marie
geb.
14. Mai
1854.

Nicolaus
geb.
18. August 1855.
† 23. Januar
1856.

Johann Albrecht
geb.
8. Decbr.
1857.

Alexander
geb. und †
15. August
1859.

Anna
geb.
7. April
1863.

Elisabeth
geb.
10. Octobar
1869.

Charlotte
geb. 7. November 1868.

Digitized by Google

Adolph Friedrich II. von Mecklenburg zu Strelitz † 1708. (laut vorstehender Tafel.)

ADOLPH FRIEDRICH III.
geb. 7. Juni 1686.
† 11. December 1752.
Gemahlin: Dorothea Sophie, Tochter Johann Adolphs von Holstein - Sonderburg - Plön, geb. 4. Decbr. 1692, vermählt 16. April 1708. † 28. April 1765.

Magdalene Amalie
geb. 25. April, † 28. April 1689.

Marie
geb. und † 7. Aug. 1690.

Eleonore Wilhelmine
geb. 8. und † 9. Juli 1691.

Gustave Caroline
geb. 12. Juli 1694. † 15. April 1748.
Gemahl: Christian II. Ludwig von Mecklenburg - Schwerin, geb. 1683, vermählt 13. Novbr. 1714. † 30. Mai 1756.

Sophie Christiane Louise
geb. 12. October 1796.
† 27. December 1708.

CARL L.
geb. 23. Februar 1708.
† 5. Juni 1752.
Gemahlin: Elisabeth Albertine, Tochter Ernst Friedrich I. v. Sachsen-Hildburghausen, geb. 3. August 1712, vermählt 8. Febr. 1735. † 29. Juni 1761.

Marie Sophie
geb. 5. Mai 1716. † 21. Februar 1728.

Magdalene Christine
geb. 21. Juli 1711. † 27. Januar 1713.

Christiane
geb. 6. (laut Notiz. in der Nacht 5—6.) Dec. 1732.
† 31. August 1794.

Caroline
geb. und †
22. Dec. 1736.

Adolph Friedrich IV.
geb.
5. Mai 1738.
† 3. Juni 1794.

Elisabeth Christine
geb. 13. April 1735.
† 9. April 1741.

Sophie Louise
geb. 16. Mai 1765.
† 31. Jan. 1741.

CARL II.
geb. 10. Octbr. 1741, nimmt die „grossherzogliche Würde an" 17. Juni 1815. † 6. November 1816.
Gemahlin: 1. Friederike, Tochter Georg Wilhelms von Hessen-Darmstadt, geb. 26. August 1752, vermählt 18. Septbr. 1768. † 22. Mai 1782. 2. Charlotte, Schwester der ersten Gemahlin, geb. 5. Novbr. 1755, vermählt 29. Septbr. 1784. † 12. Decbr. 1785.

Ernst Gottlob Albert
geb. 27. Aug. 1742.
†
17. Mai 1814.

(Sophie) Charlotte
geb. 19. Mai 1744.
† 17. Novbr. 1818.
Gemahl: Georg III. von Grossbritannien, geb. 24. Mai 1738, verm. 8. Sept. 1761.
† 29. Januar 1820.

Gotthelph
geb.
30. Oct.
†
31. Oct. 1745.

Georg August
geb. 16. August 1748.
†
6. Nov. 1760.

Caroline (Auguste)
geb. 17. Febr. 1771.
† 11. Januar 1773.

Georg (Carl Friedrich)
geb. 4. März 1772. † 21. Mai 1773.

Friedrich (Georg Carl)
geb. 1. Septbr., † 5. November 1774.

Friedrich (Carl Ferd.)
geb. 7. Januar 1781.
† 24. März 1785.

Auguste (Albertine)
geb. 19., † 20. Mai 1782.

Carl (Friedrich August)
geb. 30. November 1785.
† 31. September 1823.

Charlotte
geb. 17. Novbr. 1769.
† 14. Mai 1818.
Gemahl: Friedrich v. Sachsen - Altenburg, geb. 29. April 1763, vermählt 3. Septbr. 1785.
† 29. Septbr. 1834.

Therese
geb. 5. April 1772. † 12. Febr. 1859. Gemahl: Carl Alexander von Thurn-Taxis, geb. 22. Febr. 1770, vermählt 25. Mai 1786. † 15. Juli 1827.

Louise
geb. 10. März 1776. † 25. Juli 1810. Gemahl: Friedrich Wilhelm III. von Preussen, geb. 3. August 1770, vermählt 24. December 1793. † 7. Juni 1840 als Gemahl Augustens „von Liegnitz".

Friederike
geb. 2. März 1778. † 29. Juni 1841. Gemahl: 1. Ludwig v. Preussen, geb. 6. Nov. 1773, verm. 26. Dec. 1793. † 28. Dec. 1796. 2. Friedrich (Wilhelm) v. Solms-Braunfels, geb. 22. Octbr. 1770, verm. 16. Decbr. 1798. † 15. April 1814. 3. Ernst August (II.) v. Hannover, geb. 5. Juni 1771, verm. 29. Mai 1815. † 18. Novbr. 1851.

CEORG
geb. 12. August 1779.
† 6. Sept. 1860. Gemahlin: Marie, Tochter Friedrichs v. Hessen - Cassel, geb. 21. Jan. 1796, vermählt 12. August 1817.

(Caroline) Louise
geb.
31. Mai 1816.
† 1/6 Februar 1842.

FRIEDRICH WILHELM
geb. 17. October 1819. Gemahlin: Auguste, Tochter Adolphs von Grossbritannien zu Cambridge, geb. 19. Juli 1822, vermählt 28. Juni 1843.

Caroline
geb. 10. Januar 1821. Gemahl: Friedrich VII. von Dänemark, geschiedener Gemahl Wilhelminens von Dänemark, geb. 6. Octbr. 1808, vermählt 16. Juni 1841, geschieden 30. Septbr. 1846. † 15. Novbr. 1865 als Gemahl der Gräfin Danner.

GEORG
geb. 11. Januar 1824.
Gemahlin: Katharina, Tochter Michaels von Russland, geb. 9/21 August 1827, vermählt 9/21 Februar 1851.

Prinz
geb. und † 13. Januar 1845.

(Georg Adolph) Friedrich
geb. 22. Juli 1848.

Nicolaus
geb. u. † 11. Juli 1854.

Helene
geb. 16. Januar 1857.

Georg Alexander
geb. 6. Juni 1859.

Marie
geb. 15. Juni, † 28. Dec. 1861.

Carl
geb. 17. Juni 1863.

NIEDERLANDE. NASSAU.

Die Urgeschichte dieses Hauses ist in fast undurchdringliches Dunkel gehüllt, welches wohl auch nicht eher gehoben werden dürfte, als bis neue bisher noch unbekannte Quellen aufgefunden sind. Schon über die nächsten Vorfahren Walrams, von welchem das Fürstenhaus mit urkundlicher Sicherheit abgeleitet wird, weichen die Schriftsteller von einander ab. Kremer *„origin. Nassovic. pars altera (diplomatica)“* sucht gleich vielen Anderen den Ursprung der Grafen im Salischen Königshause und hält Graf Ulrich und dessen Gemahlin Mechtild (erwähnt in einer Urkunde Erzbischof Alberts von Mainz von 1128, vergl. Gudenus *„cod. diplomat.“* P. I, p. 76.) für den Ahnherrn; während C. D. Vogel „Beschreibung des Herzogthums Nassau“ mit grösserer Wahrscheinlichkeit die Grafen in der Königessundra für die Ahnherren des Geschlechts und Graf Drutwin für den Gemahl der gräflich Arnsteinischen Erbtochter hält; auch Schliephake „von dem Ursprunge des Hauses Nassau und gegenwärtiger Stand der Frage“ und „Geschichte von Nassau B. I.“ stimmt ihm bei. In Betreff der nächsten Vorfahren Walrams verdient wohl das Arnsteiner Todtenbuch (vergl. Hennes „Geschichte der Grafen von Nassau p. 113.“) am meisten Beachtung. Nach Vogel und besonders Schliephake würden die Ahnen des Hauses Nassau folgende sein:

N. N.

Laut Schönauer Sage:

Ruprecht
Erzbischof von Mainz (schon 24. Januar 970. † 13. Januar 975).

Dudo von Lippern
(möglicherweise der Otto, welchen Viele an die Spitze des Hauses Nassau zwischen die Jahre 936—72 setzen) erbt die Laurenburg. Gemahlin: N. (ob die Tochter Hatto's im Königsgau?)

Drutwin
v. Laurenburg noch in einer Urkunde aus der Zeit zwischen 965—74, vermacht sein Gut etc. dem heiligen Florin und † laut Schönauer Sage kinderlos.

Wahrscheinlich Dudo's (nicht, wie Vogel will, Drutwins) Nachkommen:

Drutwin II.
Graf in der Königessundra erscheint 29. December 992 und 995. † 1015.
Gemahlin: ??? vielleicht Erbtochter aus dem Niederlahngau.

Hatto
erscheint 1017 als Drutwins Vatersbruder.

Dudo
kommt vor 1005. Gem: Rotrude urkundlich 1005.

Dudo mit den Aeltern 1005.

Nach Vogel:

Reginhard
Graf in der Königessundra urkundl. 1015 und 1017.

Drutwin III.
urkundlich 1011—1032. † vor 1040.

Embricho
als Bruder Drutwins urkundlich 1019. † 1052 und ist nach Bodmann „rheingau. Alterthümer II, 570.“ und nach Wenk Ahnherr der Rheingrafen, gehört wohl aber in Wirklichkeit eher den Grafen von Dietz an. Gemahlin: Adelind laut Urkunde von 1034.

Richild
erscheint 1044 als Embricho's Schwester u. zugleich als Wittwe. (Nach Bodmann „rheingau. Alterthümer II, 571.“ ist sie Wittwe des Grafen Wigger im Lahngau, des Ahnherrn der Grafen von Dietz).

Nach Vogel:

Sigfried
urkundlich in der Königessundra 2. März 1040 und 1057.

Dudo
† 1016.

Ulrich I.
urkundlich 1052 und 1077. Gemahlin: Gisilhild.
Nachkomme vielleicht Rudolph, urkundlich 1112 in der Königessundra.

Drutwin IV.
urkundlich 1076, ist nach vorliegenden Nachrichten der allein wahrscheinliche Gemahl der Arnsteiner Gräfin und durch sie Vater von:

Dudo
von Laurenburg urkundlich 1076, 1093, 21. August 1105 und 1114.

(Nach Schliephake, doch vergl. *Anmerkung 2.*)

Ulrich II. von Idstein und Eppstein
urkundlich 1114—22. † wohl vor 30. Mai 1124, vielleicht schon 1123, gewiss 2. April vor 1128. Gemahlin: Mettildis urkundlich 1128.

Ruprecht I.
v. Laurenburg urkundlich 1124 bis 20. April 1152. † vor 13. Mai 1154.
Gemahlin: 1. N., Erbtochter aus d. Hause Gleiberg. 2. Beatrix, Tochter Walram II. v. Limburg, lebt noch 1165 und † 12. Juli.

Arnold I. von Laurenburg
urkundlich 1123—1148.

Demud
Gemahl: Embricho II. von Dietz.

Vodilhild
laut Urkunde Ulrichs Tochter, und Mutter des Propstes Ulrich und Rugers.
(Schliephake glaubt in ihr die Adelheid zu erkennen, welche 25. März 1123 als Gemahlin des kaiserlichen Ministerialen Eberhard erscheint, jenes Eberhard von Hagen, welcher urkundlich 1114—23 vorkommt; nach Schliephake B. I, p. 143 ist Ruger Ahnherr der jüngeren Eppsteine; Wenk „hess. Landesgesch. B. I, p. 296“ nennt unter den Kindern Eberhards von Hagen keinen Ulrich und keinen Ruger. Nach Seribu, vergl. Archiv für hessische Geschichte B. VII, p. 148, ist Adelheid, Gattin Eberhards von Hagen, eine Gräfin von Wertheim.)

Rupert II. der Streitbare
urkundlich bereits 1158, und 1160 zuerst „v. Nassau“, ist Schirmherr zu Schönau und v. Coblenz. † wahrscheinl. lt. Necrolog. v. Arnstein 28. Dec., lebte noch im Herbste des Jahres 1191 und † angeblich auf der Rückkehr vom Kreuzzuge. Gem: Elisa, Tochter Emicos III. v. Leiningen, vermählt vor 1169, lebt noch 1235 u. † vielleicht nach Angabe des Necrolog. von Arnstein 20. Juni.

Heinrich I.
von welchem sich mit Gewissheit nicht sagen lässt, wie er dem Geschlechte angehörte, erscheint urkundl. zuerst 1160 als „v. Nassau“ und † gegen Mitte August 1167 in Italien.

Agnes
† 1201. Gem: Heinrich II. v. Sayn.

Hermann
erscheint 1197 bis 1212 als Theilhaber der Nassauischen Voigtei zu Coblenz, 3. März 1240 als Stiftsherr zu St. Peter in Mainz und † 16. Juli.

Nicht ganz gewiss

Richardis
† 21. Sept. wohl 1231. Gem: Otto I. (nach Andern II.) v. Geldern, verm. vor 1188. † zw. 8. März 1206 und 9. Febr. 1207, vielleicht lt. Heinsberger Todtenbuch 11. Sept.

Arnold II.
erwähnt 1151, 1154 und 13. Mai 1158.

Rupert III.
urk. 1154 als Arnolds Bruder, ist seiner Lebensgesch. nach nicht immer v. Rupert d. Streitbaren zu trennen, erscheint mehrfach in Urk. d. Erzbisch. Philipp v. Cöln 1175, 1180 u. seit 1189. † gegen 1197, vielleicht 23. Decbr. lt. Necrol. v. Arnstein. Gem: Elise „v. Schaumburg“ aus d. Geschl. der Herren v. Isenburg, war urk. 1197 Wittwe u. † gegen 1217.

Walram
† 1. Febr. 1198. Gem: Cunigunde (nach Vogel wohl eine Erbin der alten Stiftsvogte zu Weilburg). † 8. November nach dem Gemahl.

Lutgard
† 31. Aug. nach 1217. Gem: Hermann IV. v. Virneberg, vermählt vor 26. Febr. 1204, welcher nach 26. Nov. 1238 stirbt.

HEINRICH II. der Reiche
geb. angebl. 1190. † 26. April zw. 1. Jan. 1247 u. 25. Jan. 1251 *St. ner.* Gem: Mathilde, Tochter Otto I. (oder II.) v. Geldern, lebt noch 1. Jan. 1247 u. † 28. Octbr.
(s. folgende Tafel.)

Rupert IV.
erscheint mit Mutter u. Bruder 20. März 1198 u. noch 1230 als des Bruders Mitregent, 1231 u. noch 1. Jan. 1237 als Ritter des deutschen Ordens. † 2. Nov. Gem: Gertrud (angebl., jedoch ohne allen Beweis Tochter Wilhelms v. Gleiberg genannt) lt. Urk. v. 1221.

Beatrix
wurde Nonne zu Affholderbach.

Anmerkungen. 1. Dass die Grafen und Herzöge v. Geldern nicht mit den Grafen von Nassau eines Ursprungs sind, hat Spaen *„oordeelkundige Inleiding tot de Historie of Gelderland* B. I, p. 228 u. 245. II, p. 46“ gezeigt.

2. Wie und ob der Bischof Azecho von Worms — er † 1044 (vergl. „Annal. f. Nassauische Alterthumsk. B. VIII, p. 600“, nach Zorns Chron. v. Worms ein Graf von Nassau) — dem obigen Grafengeschlechte angehört habe, ist bis jetzt noch nicht nachzuweisen gewesen.

3. Steiner etc. „die Nassauischen Gauen, abgedr. Annalen f. Nassau. Alterthumskunde B. III, vergl. Abth. 3 p. 102“ sucht den Ursprung der Grafen v. Dietz u. Weilnau im Niederlahngau und möchte wohl eher den Grafen Godebald als Wigger, welcher nur im Einrich vorkommt, für den Ahnherrn halten, ebendaselbst, und zwar p. 117 weist Steiner nach, dass Ulrich (II.) v. Idstein, Gemahl der Mathilde, mit Unrecht in die Stammtafel der Grafen von Nassau aufgenommen werde, da er 1120 mit einem Bruder Conrad erscheine, welcher aller Wahrscheinlichkeit nach der unerklärte Conrad „von Walerestein“ sei.

4. Beiträge für Genealogie obigen Geschlechts hat auch Bodmann „Rheingauische Alterthümer“.

5. Kremer *„origin. Nassov. Th. II.“* veröffentl. mehrere Necrolog., in denen sich Grafen u. Gräfinnen v. N. verzeichnet finden, über welche weitere Nachr., um sie dem Stammbaume einreihen zu können, fehlen, so z. B. findet sich eine Aebt. Jutta v. Larinburg zu Clarenthal unter 9. Juni etc.

6. In einer Urk. Erzbisch. Arnolds v. Mainz v. 22. Mai 1158 (vergl. mittelrhein. Urkundenb. B. I, p. 677) erscheint ein Gerhard *comes „et frater ejus Rupert de Lurinburg“* u. in einer andern Urk. v. 1148 als Gerhard *„comes de Lurenburg“*. Wie gehört dieser Gerhard den Ahnen der Nassauer an? Ist er viell. auch ein Sohn Rupert I.?? wofür ihn wenigstens Cohn „geneal. Stammtafeln zur Gesch. d. europ. Staaten Taf. 126“ halten möchte.

Digitized by Google

Heinrich II. der Reiche von Nassau † zwischen 1247 und 1251. (laut vorstehender Taf-l.)

Rupert V. wurde 1217 Burghauptmann der Veste Montabaur und war noch gegen 1235 weltlich, jedoch 1247 schon gestorben, wohl laut Necrolog. von Arnstein 19. September, Jahr?

WALRAM I. geb. um 1220, seit 16. Dec. 1250 Herr v. Wiesbaden, Weilburg, Idstein etc. † 24. Januar 1277. Gemahlin: Adelheid, Tochter Diether II. v. Katzenellenbogen, vrm. vor 1250. † 22. Febr. 1298.

OTTO (I.) Herr von Rudenau etc. seit 16. Dec. 1255. † zw. 3. Mai 1289 und 19. März 1290. Gem.: Agnes, Tochter Emico IV. v. Leiningen, vrm. in Landau, aus dem Hause Saarbrücken. 4 weil zwischen Dezember 1269 und 27. Juni 1305. (Nachkommen, die Ottonische Hauptlinie des Hauses Nassau, *vergl. Tafel VII.*)

Heinrich wird erwähnt in d. Vaters Urkunde vom 1247 und † als jüngster Sohn 28. Mai 13 . .

Margarethe † jung.

Gerhard erscheint schon 21. Nov. 1250 als Domherr u. Archidiaconus zu Lüttich, seit 27. Juni 1298 zugleich auch als Propst an der Marienkirche zu Aachen, † 4. Mai 1311. Vergl. Mündel, das hist. Ver. für Oesnabrück IV, 290.

Johann wird noch 4. Juni 1267 Bischof zu Utrecht, resignirt 1296 u. lebt noch 1305 (60.) als laut Necrolog. Bischof zu Utrecht 30. September?).

Elisabeth geb. um 1226, † 1. Nov. zu Altenburg. † 29. April 1334.

Catharine † Nonnen. seit Aug. 1291 Aebt. zu Altenberg.

Diether wurde Predigermönch, später Erzbischof zu Trier sowie den 9. Dezember 1299 und 13. Jan. 1306. † 22. November 1307.

ADOLPH geb. um 1250, erwählt als deutscher König 5. Mai und gekrönt 1. Juli 1292, abgesetzt 23. Juni 1298, † 2. Juli 1298. Gemahlin: Imagina v. Isenburg, Tochter Gerlach I. von Limburg an der Lahn, vermählt vor 4. Juli 1276, lebt noch 1317 und † 29. September.

Mathilde † unvermählt.

Imagina angeblich vermählt mit Friedrich von Lichtenberg und wohl bald gestorben.

Richardis † als Aebtissin zu Clarenthal 28. Juli 1311.

Rupert † jung und unvermählt 5. Juli

Walram Gemahlin? Anna??

Philipp angeblich † bei Lucca 31. März 1308, ist nur eine fingirte Person, die wohl nur durch Verwechselung mit Heinrichs, dem Vetter Kaiser Adolphs, entstanden ist.

Heinrich † jung 30. Juni 1292.

Adelheid Aebt. zu Clarenthal seit 1311. † 26. Mai 1326.

Rupert † jung.

Imagina † jung.

Mathilde geb. vor 1280. † 15. Juni 1323. Gem.: Rudolph I. v. Baiern, geb. Oct., 1274, verm. 1. Septbr. 1294. † 15. Aug. 1319.

GERLACH geb. vor 1286, resign. 4. Oct. 1346. † 7. Jun. 1361. Gem.: 1. Agnes, Tochter Heinrichs v. Hessen, vermählt vor dem 24. December 1306 u. 18. Mai 1307. † 15. Januar 1322. 2. Irmgard, Tochter Craft II. von Hohenlohe zu Werthheim, Wittwe Conrad V. von Hohenlohe-Brauneck, vermählt vor 30. Oct. 1331, lebt noch 1371 u. † 3. Jan.

Adolph geb. vor 1298. † jung.

Adolph geb. vor 1298. † jung.

Walram (II.) geb. 1294, erscheint als Mitregent 1313 bis 22. Dec. 1324 u. † 15. Mai (ob 1325??).

ADOLPH I. von Wiesbaden und Idstein geb. 1307, † 17. Januar 1370. Gem.: Margarethe, Tochter Friedrich II. von Nürnberg, verm. 1330 u. † 1. Juli 1361. (*s. folgende Tafel.*)

JOHANN I. von Weilburg geb. 1308, gefürsteter Graf seit 25. Sept. 1366, † 20. Sept. 1371. Gemahlin: 1. Gertrud, Tochter Herlof VI. von Merenberg, auch Erbin von Merenberg und Gleiberg i. Elsaßerland, vm. 24. November 1328, verstoßen 1333. 2. October 1336. 2. Johanne, Eristochter Johann II. von Saarbrück, vermählt um 1353. † 1390.

Adelheid † 4. Aug. an Pesth 1346. Gemahl: Ulrich II. v. Hanau, Stammvater der Linie Hanau-Münzenberg, † 1370.

Agnes wird vor 1336 als Aebtissin des Cisterzienser-Nonnenklosters Schönau † nach 18. April 1350. Gemahl: Ludwig v. Hohenlohe-Speckfeld, als Wittwe 1336 † vor 15. April 1350.

Elisabeth Tochter † nach 1336. Gemahl: Ludwig v. Isenburg-Arenfels, † 1336.

Gerlach geboren um 1320, wurde zwar 7. Apr. 1346 erwählter Erzbischof v. Mainz anerkannt, kam aber erst 1354 zum Besitz seines Landes. † 12. Febr. 1371.

Craft (oder Crato) v. Bonnenberg † jung.

Craft (oder Crato) v. Bonnenberg geb. vor 1340, † 3. Juli 1361 u. † 1. Octbr.

Rupert der Streitbare von Bonnenberg, geboren um 1340, † 5. September 1390. Gem.: Anna v. Nassau, Tochter Johann III. zu Hadamar, vrm. vor dem 1. Aug. 1362. † 2. Januar 1406 als letzter Sprosse Herlof VI. v. Katzenellenbogen.

Tochter † jung.

Johann † jung.

Johanne um 1335. † 1. Januar 1383. Gem.: Hermann der Gelehrte v. Hessen, geb. um 1340, † Eberhard. v. 17. Novbr. 1367 u. vrm. vor 1372. † 10. Juni 1413 als Wittwe Margarethens von Nürnberg.

Anna † vor 9. October 1403. Gem.: Simon II. Herr v. Zweibrücken u. Bitsch, † 1. Nov. 1397 und zu Saarwerden, † 1. Nov. 1397 und 29. Februar 1396.

Schonette † 25. April 1426. Gem.: 1. Friedrich v. Homberg, verm. vor 2. Septbr. 1384, † 26. November 1405. 2. Otto v. Brunneberg-Grubenhagen u. Herzberg u. Osterode, verm. vor. 18. Juli u. 2. September 1406, † vor 15. Januar 1421. † ev. 9. März 1440 und 16. April 1452.

Margarethe † 25. Januar 1417. Gemahl: Friedrich III. von Veldenz aus dem Stamme der Grafen v. Geroldseck, laut Ehestiftung vom 25. März 1403, vermählt wohl 19. October *e. a.*, † ev. 16. September u. 29. October. 1444.

Tochter Gem.: v. Sonnenberg.

Gem.: † vor 1403.

PHILIPP I. geb. 1368, † 2. Juli 1429. Gemahlin: Anna, Tochter Craft IV. von Hohenlohe zu Werkershein, Erbin der Kirchheim - Insingischen Lande, vermählt 4. Juli, † 11. October 1416. 2. Elisabeth (Isabella), Tochter Friedrich V. v. Leiningen, vermählt 8. Mai 1425. † 17. Januar 1456 oder 1456 St. sor, angeblich als Wittwe Heinrich IV. von Bismont.

† 18. November 1429. Gemahl: Stephan von Pfalz, geboren 1360, vermählt 10. Juni 1410. † 14. Februar 1436.

Philipp geb. 1. Februar 1481. Gemahl: Georg I. v. Hesmberg-Aschaffenburg, Wittwer Catharinens v. Wertheim, geb. 1395, vermählt 1422. † 25. Juli 1465.

Johanne † jung.

PHILIPP II. geb. 12. März 1418, seit 27. Februar 1442 zu Wiesbaden. † 19. August 1492. Gemahlin: 1. Margarethe, Tochter Johann III. v. Loon in Heinsberg, geb. 1420, vermählt 25. Juli 1440. † 12. Februar 1466. 2. Veronika von Sayn-Wittgenstein, vermählt um 1472. † 3. Juli 1511. (*Nachkommen s. Tafel C.*)

JOHANN II. geb. 4. April 1423, seit 27. Febr. 1442 zu Saarbrück. † 25. Juli 1472. Gemahlin: 1. Johanne, Tochter Johann III. von Loon und Heinsberg, Erbin v. Heinsberg, Diest etc., geb. 1. Juni 1443, verm. vor 20. Decbr. 1456. † 3. Septbr. 1469. 2. Elisabeth, Tochter Ludwig I. von Wirtemberg, geb. 1447, vermählt 30. October 1470. † 3. Juni 1505 als Gemahlin Heinrichs von Stolberg.

Margarethe geb. 26. April 1427. † 5. Mai 1450. Gemahl: Gerhard von Roergau, verm. 1441. † 1486.

Elisabeth geb. 19. Octbr. 1450. † 9. März 1479. Gemahl: Wilhelm III. von Jülich-Berg, geb. 1456, vermählt 19. October 1472. † 5. September 1511 als Gemahl Mathildens v. Brandenburg.

Johanne geb. 14. April 1464, † 7. Mai 1521. Gemahlin: Johann I. von Pfalz-Simmern, geb. 24. Juli 1459, vermählt 29. September 1481. † 27. Januar 1509.

JOHANN LUDWIG I. geb. 19. October 1478, resignirt 1544. † 4. Juni 1545. Gemahlin: 1. Elisabeth, Tochter Ludwig I. des Schwarzen von Pfalz-Zweibrück, geb. 1480, vermählt 29. August 1494. † 25. Juni 1500. 2. Catharine, Tochter Johanns von Mörs und Saarwerden, auch Erbin von halb Saarwerden, vermählt vor 21. Januar 1501. † 16. September 1541.

Ottilie geb. 26. December 1492. † 1554. Gem.: Johann V. v. Sayn, vermählt 1514. † 1529.

Anna geb. 15. Dec. 1495? † im Kloster Rosenthal 10. Jan. 1545.

Elisabeth geb. 11. Jan. 1495. † zu Winkel unbekannt, Aebtissin zu Eberbach 1535.

Johanne geb. 12. Sept. 1496, Aebtissin zu Hervorden bis 1554. † 21. December 1556.

Margarethe geboren um 1497. † jung.

Felicitas geboren 15. Febr. 1498. † im Kloster.

Johanne geb. 20. August 1508. † zu Rosenthal 29. März 1562.

Margarethe geb. 16. Mai 1518. † nach 1563 zu Waldorf.

Elisabeth geb. 26. April 1519. † nach 1568 zu Waldorf.

Adelheid † jung.

Philipp von Saarbrück seit 6. Mai 1544, geb. 25. Juli 1509. † 19. Juni 1554. Gem.: Catharine, Tochter Emico VIII. von Leiningen-Dachsburg, vermählt 17. Juli 1537. † als Gemahlin Johann Jacobs von Eberstein.

Johann IV. zu Ottweiler seit 6. Mai 1544, geb. 1. Januar 1526, † 23. November 1574.

Catharine geb. 11. Novbr. 1517. † 1553. Gemahl: Emico IX. von Leiningen, geb. 1496, verm. 17. Juli 1537. † 19. Jan. 1561.

Johann Ludwig II. geboren 29. März 1584. † 5. Decbr. 1542 als Domherr zu Trier, Cöln und Straßburg.

Elisabeth geb. 31. März 1524. † 1584.

Agnes geb. 1527. † 1584.

Anastasia geb. 1529. † 1584.

Adelheid geb. 1531. † 1584.

Agnes geb. 1532. † 26. Januar 1558.

Anmerkungen. 1. Ueber die Wahl und Krönung König Adolphs vergl. Joh. Gutzeit „die Schlacht am Hasenbühl zog. 19 u. 11 sowie p. 71 Anmerk. 8.“ Schlichphake „Nassau'sche Gesch. II, 380“ glaubt, der richtige Krönungstag sei 24. Juni.

2. Mone „Zeitschr. f. Gesch. d. Oberrheins. B. XIX, p. 434“ veröffentlicht eine Urkunde vom 3. August 1263, in welcher ein Graf Eberhard de Nassowe erwähnt ist, gehört er verschiedenen Geschlechte an und wie??

3. Nach Strasberg „Rhein. Antiqu. Abth. II. B. III, p. 791“ soll eine Catharine II. v. Nassau um 1302 Aebtissin zu Altenberg geworden und † 1. Mai 1329 gestorben sein.

4. Hegelgans „Geschichtstafel d. Hauses Nassau Walramischer Linie“ behauptet abweichend von den Angaben anderer Schriftsteller, welche sagen, Adolph I. habe sich ff. August 1327 verheirathet, dass der Graf bereits 1322 sich verheirathet habe.

Digitized by Google

Adolph I. von Wiesbaden etc. † 1307. (laut vorstehender Tafel.)

Agnes
† 1376.
Gemahlt: 1. Werner V. von Wittgenstein. † vor 17. Januar 1350.
2. Eberhard I. von Eppstein, vermählt vor 6. April 1361. † nach 16. Mai 1391 als Gemahl Lukards von Falkenstein.

Margarethe
† als Aebtissin zu Clarenthal
5. Juni .....

Elisabeth
† 1. Februar 1389.
Gemahlt: Dietherr VI. von Katzenellenbogen, vermählt laut Wittumsverschreibung vom 19. Juni 1361. † 17. Februar 1402 als Gemahl Anna's von Nassau-Hadamar.

Anna
† als Aebtissin zu Clarenthal
28. Oktbr. ....

Catharine
† 21. März 1403.
Gemahlt: Rothard IV. von Westerburg, vermählt 20. Juni 1375.

Randerode
Gemahl: Zanz von Wertheim.

Johanne
† jung.

Gerlach
geb. um 1333. † vor 28. Juli 1393.
Gem: Agnes, Tochter Heinrich II. von Veldenz aus dem Stamme der Grafen von Geroldseck, vermählt 29. Mai 1354, vermählt vor 1360. † 1390 als Gem. des Wild- u. Rheingrafen Otto zu Kyrburg.

Friedrich
1357 Domherr zu Mainz.
† 1371.

WALRAM II.
(III.)
† 7. November 1393.
Gemahlin: 1. N. Tochter Heinrichs v. Reifferscheidt.
2. Bertha, Tochter Reinhard II. von Westerburg, vermählt 1374.
† 21. Decbr. 1418.

Johann
† jung.

Adolph
geb. 1353,
war Bischof zu Speyer laut Wahlcapitulation vom 8. Juli 1371 und nur bis 1382, wurde zwar 12. März 1371 zum Erzbischof zu Mainz erwählt, aber nicht confirmirt, erhielt erst 29. October 1379 das Breve und † 5. Februar 1390 laut *Necrol. canonicor. Spirensium recentiora.*

Johann
geboren wohl als Zwilling 1353, war Propst zu Jerichow und Casonikus zu St. Martin in Erfurt, seit 28. Octbr. 1371 Scholasticus der Stiftskirche zu Bingen, seit 10. December 1416, Oberstiftsmann u. Generalcommissar in Hessen. † 7. August 1420.

Johann
geb. 1360,
wurde Erzbischof zu Mainz
24. Jan.
1397.
† 23. Sept.
1419.

Friedrich und **Walram**
† jung.

Margarethe
lebt noch 1432.
Gemahlt: Heinrich VII. von Waldeck, vermählt 11. Eheberedung vom 27. August 1398, lebt noch 30. April 1442.

ADOLPH II.
geb. 1396, † 26. Juli 1426.
Gemahlin: Margarethe, Tochter Bernhard I. von Baden.
geb. 25. Januar 1404, vermählt 1418. † 7. November 1443.

Heinrich
lebt noch 1450.
Gemahlin: Anna von Grüningen.

JOHANN
† 9. Mai 1480.
Gemahlin: Marie, Tochter Engelbert I. von Nassau-Dillenburg, geb. 2. Februar 1418, vermählt 1436 II. Vertrich vom 19. November c. a. † 11. October 1472.

Anna
† 1462.
Gemahl: Eberhard III. von Eppstein,
vermählt wohl 1438. † vor 1. Juli 1415.

Adolph
† als Aebtissin zu Clarenthal
9. Juli
....
† 6. September 1475.

Walram
wird erwähnt
30. Juli 1426.

Agnes
† 12. Juni 1486.
Gemahl: Conrad XI. von Bickenbach, vermählt vor 1460. † vor 10. October 1485.

Marie
geboren um 1437.
† 1480.
Gem: Ludwig II. von Isenburg-Büdingen, geb. etwa 1432 oder 33, vermählt wohl Pfingsten 1455. † 4. Juni 1511.

Johann
geb. um 1430.
um 1480 als Canonicus zu Cöln.

Margarethe
† als Aebtissin zu Clarenthal
27. Mai 1486.

Anna
Gemahl: Otto von Solms Sonnenwalde, geboren 22. November 1425, verm. vor 28. Juli 1464.
† 29. Juni 1504.

ADOLPH III.
geb. 1414. † 6. Juli 1511.
Gemahlin: Margarethe, Tochter Philipp I. von Hanau-Lichtenberg, geb. 15. Mai 1462, vermählt 29. Juni 1484.
† 26. Mai 1504.

Bertha
geb. um 1446.
† als Aebtissin zu Clarenthal
10. April
....

Engelbert
geboren 1448.
† als Domherr zu Cöln und Propst d. Bartholomäusstifts zu Frankfurt
7. April 1508.

Philipp von Isenstein
geb. um 1450. † 16. Juni 1500.
Gemahl: 1. Veronica, Tochter Georgs v. Sayn-Wittgenstein.
2. Susanna von Hanau-Lichtenberg, Tochter Ludwig I. des Schwarzen von Pfalz-Zweibrück, geb. 10. Juli 1456, vermählt 1476. † 7. September 1527.

Anna
† als Nonne zu Clarenthal
8. Juni.
....

Anna
† jung.

Marie
geb. 9. August 1467. † 2. März 1548.
Gemahl: Ludwig I. von Nassau-Wellburg, geb. 1460, vermählt 11. Eheberedung vom 19. April 1361. † 26. Mai 1523.

Anna
geb. um 1468. † 30. November 1550.
Gemahl: Heinrich XXXI. von Schwarzburg-Blankenburg, Wittwer Magdalenens von Hohnstein, geheirathet um Andreas 1473, vermählt um 15. August 1506. † 4. August 1526.

PHILIPP I.
geb. 1459. † 6. Juni 1558.
Gemahlin:
Adriane, Tochter Johanne von Bergen,
vermählt 1514. † 27. Juni 1524.

??
Margarethe
Aebtissin zu Walsdorf, ist nicht zu erwähnen.

Catharine
geboren 1515. † 1540.
Gemahl:
Johann II. von Hohenfels, vermählt 1538, lebt noch um 1561 als Gemahl Sidonien von Ortingen.

Philipp II.
zu Sonnenberg
seit 27. Decbr. 1554,
geboren 1516.
† 3. Januar 1566.

Margarethe
geboren 1517,
Aebtissin zu Walsdorf
wahlscheidende 1554.
† 24. März 1596.

ADOLPH IV.
geb. 1518, zu Idstein seit 27. December 1554. † 5. Januar 1556.
Gemahlin:
Franziska, Tochter Caris von Luxemburg-Brienne, Wittwe Bernhard IV. von Baden, Erbin von Rocroy laut Eheberedung vom 19. April 1548.
† 27. Juni 1566.

BALTHASAR
geb. 1520. † 11. Januar 1568.
Gemahlin:
Margarethe, Tochter Reinhards von Leiningen-Dürkheim zu Hirstein, vermählt 6. September 1554.
† 17. Juli 1613 als Gemahlin Georgs von Leiningen-Westerburg.

Anna
geb. 1520.
† als Nonne zu Walsdorf 1594.

Anna Amalie
geb. um 1544.
† 1565.

Johann
geb. um 1546.
† 1604.
Virneburg, vermählt 1566.

Magdalene
Gemahl: Joachim von Manderscheid-
† 9. September 1587.

Elisabeth
† jung.

JOHANN LUDWIG I.
geb. 10. Nov. 1567. † 26. Juni 1596. Gem: Marie, Tochter Johann I. von Nassau-Dillenburg, geb. 12. Nov. 1568, verm. 2. Dec. 1588, † 10. Mai 38, nov. 1625.

Margarethe
geb. 15. Sept. 1589. † 27. Dec. 1660.
Gem: Adolph von Bentheim-Tecklenburg, geb. 17. Juli 1577, verm. 8. Vertrich d. Gem. v. 30. Nov. 1606, † 5. Nov. 1623. 2. Wilhelm v. Wenzitzky, verm. 29. Juni 1631. † 1644.

Anna Catharine
geb. 4. Dec. 1590. † 8. Jan. 1622.
Gemahlin: Simon VII. von Lippe, geb. 30. Decbr. 1587, verm. 6. Mai 1602. † 26. März 1627 als Gem. Marie Magdalenens v. Waldeck-Wildungen.

Marie Magdalene
geb. 11. Aug. 1592. † 13. Jun. 1654. Gem: Wolfgang Heinrich v. Isenburg-Büdingen zu Offenbach, geb. 21. Oct. 1588, verm. 15. Nov. 1609.
† 27. Febr. 1635.

Juliane
geb.
7. November
1593.
† 1. Juni
1595.

Johann
Philipp
geb. 26. März
1595.
† 29. August
1599.

Johann Ludwig II.
geb. 9. Jun 1598.
† 9. Juni
1605
zu Idstein.

Anmerkungen. 1. Dezember 1543 „Gesch. d. Benediktiner-Klosters zu Walsdorf p. 52" glaubt, die Gräfin Gluda v. Nassau-Saarbrück, Aebtissin zu W. (urkundlich schon 1520 und † wohl bald nach 1. Januar 1534), sei auch eine Tochter Johann Ludwig I. gewesen.

2. Beiträge zur Genealogie der Grafen v. Nassau bringt auch Keller „Drangsale d. Mainz. Volkes in d. Zeiten d. 30jähr. Krieges".

Digitized by Google

Philipp II. von Weilburg † 1492. (laut Tafel XCVIII.)

JOHANN III.
geb. 27. Juni 1441. † 15. Juli 1480. Gemahlin: Elisabeth, Tochter Ludwig I. von Hessen, geb. 1440, vermählt 1464. † 22. April 1489.

Philipp
† jung.

LUDWIG I.
geb. 1406. † 28. Mai 1523. Gem: Maria, Tochter Adolph III. zu Wiesbaden, geb. 1437, verm. B. Ehebared. vom 19. April 1501. † 2. März 1548.

Elisabeth
† jung.

Elizabeth Nonne zu Rosenthal.	**PHILIPP III.** geb. 24. Sept. 1504. † 4. Oct. 1559. Gemahlin: 1. Elisabeth, Tochter Gerhards v. Sayn, verm. 1527. † 5. Februar 1531. 2. Anna, Tochter Alberts v. Mansfeld, verm. 1536. † 26. Dec. 1571. 3. Amalie, Tochter Johann V. v. Isenburg-Büdingen zu Birstein, geb. 1537, verm. laut Ehebareduung vom 17. August 1561. † 16. Mai 1579.	Anna geb. 7. Octbr. 1505. † 28. Novbr. 1564. Gemahl: Johann III. von Nassau-Beilstein, verm. 16. Febr. 1525. † 23. Decbr. 1561.	Ludwig I. geb. wahrscheinlich Mittwoch vor St. Catharina 31. November. † 1. Dezember 1567.	Ludwig II. geb. 20. October 1506. † 17. März 1570.	Johann geb. † jung.

Ludwig, Philipp und zwei Töchter starben vor Ebo † jung.	**ALBERT** zu Weilburg geb. 26. December 1537. † 11. Novbr. 1593. Gemahlin: Anna v. Nassau, Tochi. Wilhelm I. zu Dillenburg, geb. 13. Septbr. 1541, vermählt 16. Juni 1559. † 12. Februar 1616.	**PHILIPP IV. zu Usingen und Wiesbaden** geb. 14. October 1542. † 12. März 1602. Gem: 1. Erica, Tochter von Franz von Manderscheid, vermählt laut Ehebereduung vom 9. April 1562. † 20. December 1581. 2. Elisabeth, Tochter Johann I. von Nassau-Dillenburg, geb. 26. August 1561, vermählt laut Ehebereduung vom 3. Octbr. 1582. † 5. Mai 1614 als Gemahlin Wolfgang Ernst I. von Isenburg-Büdingen zu Birstein.	Otilie geb. um 1545. Gemahl: Otto, Wild- und Rheingraf zu Mörchingen, verm. 23. Juni 1567. † 7. Juni 1607.	Anna geb. 1549. † 7. Januar 1598. Gemahl: Wild- und Rheingraf Friedrich zu Neuweiler, Wittener Franziska's von Salm, geb. 3. Februar 1547, vermählt 27. Mai 1568. † 28. October 1604, nachdem er Sibilla, Juliane von Isenburg und dann Anna Amalie von Erbach geheirathet hatte.	Anna 1598. Gemahl: Wild- und Rheingraf Friedrich zu Neuweiler, Wittener Franziska's von Salm, geb. 3. Februar 1547, vermählt 27. Mai 1568. † 28. October 1604, nachdem er Sibilla, Juliane von Isenburg und dann Anna Amalie von Erbach geheirathet hatte.

Anna Amalie
geb. December 1565. † 7. März 1605. Gemahl: Georg von Nassau-Dillenburg, geb. 1562, vermählt 27. September 1584. † 9. August 1623 als Gemahl Amalions von Sayn.

Juliane I. geb. 10. † 20. August 1562.	Catharina geb. 6. December 1563. † 4. October 1613.	Georg Philipp geb. 30. März 1567. † 26. Februar 1570.	Elisabeth geb. 19. März 1569. † 2. Januar 1576.	Anna Sibilla geb. 25. Mai 1535. Gem: Peter Ernst von Kriechingen, vermählt 1631 † 26. August 1606.	Juliane II. geb. 17. März 1574. † bald.	Magdalene geb. 13. Mai 1566. † 21. April 1626.

(Anna) geb. 12. Oct. 1560. † 29. Juni 1634. Gemahl: Otto von Solms-Sonnenwalde, geb. 25. Juni 1550, vermählt 9. Sept. 1581. † 29. Januar 30jr. auf. 1612.	**LUDWIG II.** v. Ortenwitter geb. 9. Aug. 1565, beerbt die Brüder, den Oukel u. 1605 die Mutter, † 1605 als Mitregierender Linie. 9. November 1627. Gemahlin: Anna Maria, Tochter Wilhelm IV. von Hessen-Cassel, geb. 27. Januar 1567, verm. Rastenberg 26. April 1597 u. war die Heimführung 12. Juli 1596. † 8. November 1626.	**Wilhelm** v. Weilburg geb. 25. Aug. 1570. † 19. Novbr. 1597. Gemahlin: Erica, Tochter Philipp II. von Isenburg-Büdingen zu Birstein, geb. 15. Jan. 1569, vermählt 29. Juni 1596. † 16. April 1626.	**Elisabeth** geb. April 1572. † 26. März 1607. Gemahl: Georg V. von Sayn-Wittgenstein zu Berleburg, geb. 1562, vermählt 12. Juni 1596. † 1631 als Gemahl Maria Dauena von Nassau-Dillenburg.	**Anna Sibilla** geb. 25. Mai 1535. Gem: Peter Ernst von Kriechingen, vermählt 1631 † 26. August 1606.	**Juliane III.** geb. 1577. † 1604. Gemahl: Tochter Georg I. Hessen-Darmstadt, geb. 29. Nov. 1547, verm. 29. Mai 1602. † 27. Juli 30. nov. 1635.	**Magdalene** geb. 13. Mai 1566. † 21. April 1626.	**Ernestine** geb. 24. März 1584. † 26. October 1605. Gemahl: Philipp Ludwig v. Wied, vermählt 16. Februar 1603. † 24. Oct. 1633.

Anna Sabine geb. 19. Dec. 1591. † 15. April 1592.	**Albert** geb. 7. Mai 1593. † 13. Mai 1595.	**Sophie** geb. 17. Juni 1594. † 10. Mai 1612.	**Georg** geb. 19. Decbr. 1595. † 21. Aug. 1596.	**Philipp** geb. April 1597. † 29. März 1621.	**Louise Juliane** geb. 9. August 1598. † 24. September 1662.	**Moritz** geb. 15. Sept. 1599. † 27. Mai 1604.	**Ernst Carl** geb. 1. Oct. 1600. † 14. April 1604.	**Dorothee** geb. 26. Febr. 1636. † 28. Februar 1620.	**Otto** von Usingen geb. 24. Febr. 1610. † 24. Nov. 1632.

WILHELM LUDWIG v. Saarbrück
seit 26. Januar 1629, geb. 16. December 1590. † 22. August 1640.
Gemahlin: Anna Amalie, Tochter Georg Friedrichs von Hohenlohe, geb. 9. Juli 1595, vermählt 1612, Nov. 1615. † 18. December 1651. (s. *folgende Tafel.*)

Marie Elisabeth
geb. 21. August 1602. † 3. December 1626.
Gemahl: Friedrich v. Leiningen-Dachsburg, Herr Casimir Maria Elisabeth, verm. 28. Novbr. 1626. † 1638.

JOHANN v. Idstein
seit 26. Januar 1627, geb. 24. November 1603. † 23. Mai 1677.
Gemahlin: 1. Sibilla Magdalena, Tochter Georg Friedrichs v. Baden-Durlach, geb. 21. Juli 1605, vermählt 6. Juni 1627. † 27. Juli 1644. 2. Anna, Tochter Philipp Georgs v. Leiningen-Dachsburg, geb. 1625, verm. 10. Dec. 1646. † 14. Dec. 1668.

Anna Ottilia geb. 18. Oct. 1620. † 10. Jan. 1642.	**Gustav Adolph** geb. 14. Febr. 1632. † 1. Aug. 1964.	**Graf** von Idstein geb. 12. Nov. 1634. † 21. Juli 1637.	**Ludwig Friedrich** geb. 2. Novbr. 1635. † 21. Sept. 1. od. 1656.	**Bernhardine** Sophie geb. 3. December 1634. † 6. April 1636.	**Johann** geb. 5. Febr. 1638. † 3. Mai 1659.	**Sabine Juliane** geb. 20. April und † 2. Octbr. 1639.	**Prinz** und Prinzessin Zwillinge 1641.	**Todter** Graf geb. 26. Septbr. 1643.	**Carl** geb. 2. November 1649. † 26. Septbr. 1661.	**Zwillinge** todtgeb. im Januar 1650.	**Christine** Elisabeth geb. 26. Mai 1651. † 1677.	**Eleonore** Louise geb. 9. Juni 1653. † 31. März 1671.

Erne-stine geb. 12. Mai 1654. † 26. Juni 1655.	**Georg Wilhelm** geb. 6. Sept. 1656. † 21. Juli 1657.	**Johanne** geb. 14. Septbr. 1657. Gem: Christian Ludwig v. Waldeck, Witwe von Anna Elisabeth von Hogenstaden, geb. 29. Juni 1633, vermählt 6. Juni 1680. † 12. December 1706.	**Sibille** Caroline geb. 19. Dec. 1695. † 15. Dec. 1660.	**Graf** todtgeb. 17. Mai 1659.	**kind** todtgeb. 3. Nov. 1659.	**Dorothee Amalie** geb. 25. März 1661. † 1716. Gem: Ludwig Friedrich v. Wied, Witwe Ursula's von Manderscheid-Blankenheim, geb. 1. April 1656, vermählt 13. Juni 1672. † 1. December 1709.	**Philipp** Ludwig todtgeb. 1. Oct. 1662. † 21. Aug. 1664.	**Graf** todtgeb. 26. October 1663.	**GEORG AUGUST** geb. 26. Februar 1665, wird Reichsfürst 4. Aug. 1708. † 20. October 1751. Gemahlin: Henriette Dorothee, Tochter Albert Ernst I. von Oettingen, geb. 14. Februar 1672, vermählt 22. September 1688. † 18. Mai 1726.	**Graf** todtgeb. 29. Mai 1666. † 31. März 1671.

Friedrich Ernst geb. 27. August 1689. † 23. März 1690.	**Charlotte** Elisebathine geb. 16. Juli 1692. † 6. Februar 1693.	**Eleonore Charlotte** geb. 28. November 1696. † 8. December 1696.	**Friedrich August** geb. 29. April 1702. † 30. Juni 1703.	**Wilhelm** geb. 14. Februar 1704. † 4. Mai 1704.	**Elisabeth Franziska Marie** geb. 17. September 1706. † 7. November 1721.	**Louise Charlotte** geb. 17. März 1710. † 4. November 1721.

Christiane Louise geb. 24. März 1691. † 13. April 1723. Gemahl: Georg Albert von Ostfriesland, geb. 13. Juni 1690, vermählt 21. Sept. 1709. † 12. Juni 1734 als Gem. Sophie Caroline von Brandenburg-Bayreuth.	**Henriette Charlotte** geb. 9. November 1692. † 8. April 1734. Gem: Moritz Wilhelm von Sachsen-Merseburg, geb. 5. Februar 1688, vermählt 6. November 1711. † 21. April 1731.	**Albertine Louise** geb. 29. März 1698. † 9. Oct. 1722. Gemahl: Wilhelm Heinrich von Sachsen-Eisenach, geb. 30. Novbr. 1691, vermählt 15. Februar 1715. † 28. Juli 1741 als Gemahl Anna (Sophie Charlotte) v. Brandenburg-Schwedt.	**Augustе Friederike** geb. 17. August 1699. † 5. Juni 1750. Gemahl: Carl August von Nassau-Weilburg, geb. 17. September 1685, vermählt 17. Aug. 1723. † 9. November 1753.	**(Johanne)** Wilhelmine geb. 14. September 1700. † 2. Juni 1746. Gemahl: Simon Heinrich Adolph von Lippe-Detmold, geb. 25. Januar 1691, vermählt 16. October 1719. † 12. October 1734.

Digitized by Google

Wilhelm Ludwig von Saarbrück † 1640. (laut vorstehender Tafel.)

Anna Juliane gb. 8. Apr. 1617. † 29. Dec. 1667. Gem: Friedrich Pfalzgraf zu Zweibrück, geb. 5. April 1616, vermählt 6. April 1640. † 9. Juli 1661.

Moritz geb. 23. Juli 1618. † 26. Novbr. 1618.

Charlotte gb. 1. Dec. 1619. † 13. Nov. 1687. Gem: Ludwig Eberhard von Leiningen-Westerburg zu Rixingen, vrm. 6. Januar 1650. † 4. Sept. 1688.

Craft (oder Crato) geb. 7. April 1621. † 25. Juli 1642.

Anna Amalie Stiftsfräulein zu Herford, gb. 29. Juli 1623. † 21. Juli Styl. vet. 1695.

JOHANN LUDWIG v. Ottweiler geb. 24. Mai 1625, resign. 1680. † 9. Februar 1690. Gemahlin: Dorothee Catharina, Tochter Christian I. v. Pfalz-Zweibrück-Birkenfeld zu Bischweiler, geb. 3. Juli 1634, verm. 6. October 1649. † 7. December 1715.

Elisabeth Sibille geb. 1. Oct. 1626. † 5. Juni 1627.

Marie Sibille geb. 6. October 1628. † 9. April 1699. Gem: August v. Holstein-Sonderburg-Beck (Wittwer von zwei Gem. a. Holstein-Sonderburg), geb. 11. Nov. 1612, verm. 12. April 1651. † 1675.

Georg Friedrich gb. 24. Aug. † 19. Dec. 1630.

GUSTAV Adolph v. Saarbrück seit 2. Apr. 1659, geb. 27. März 1632. † 9. Octbr. 1677. Gem: Eleonore Clara, Tochter Crafts zu Hohenlohe-Neuenstein, geb. 16. Juli 1632, vermählt 14. Juni 1662. † 4. Mai 1709.

WOLRAD von Usingen seit 2. Apr. 1659, geb. 7. Mai 1635, wird Reichsfürst 4. August 1688. † 17. Oct. 1702. Gemahlin: 1. Catharina Franziska, Tochter Eustach II. v. Croy zu Roeux, verm. 16. Juni 1678. † 10. Mai 1686. 2. Magdalene Elisabeth, Tochter Ferdinand Carls von Löwenstein-Wertheim, geb. 12. August 1662, verm. 18. Juni 1688. † 5. Jan. 1733.

Georg Friedrich b 16 IX 1633 † 28 I 1635

FRIEDRICH LUDWIG geb. 13. Novbr. 1651. † 25. Mai 1728. Gem: 1. Christiane, Tochter Friedrich I. v. Ahlefeld zu Langeland und Rixingen, geb. 11. April 1659, verm. 28. Juli 1680, heimgef. 21. Sept. e. a. † 12. Februar 1695. 2. Louise Sophie, Tochter Johann Reinhard II. v. Hanau, geb. 11. April 1662, verm. 27. Sept. u. heimgef. 6. Oct. 1697. † 9. April 1751.

Christian Ludwig geb. 21. Juli, † 25. Juli 1650.

Anna Catharina geb. 20. Jan. 1653. † 15. Febr. 1731. Gemahl: Johann Philipp, Wild- u. Rheingraf zu Dhaun, geb. 28. Oct. 1645, verm. 11. Novbr. 1671. † 28. Juli 1693.

Wolrad geb. 7. Nov. 1656. † 15. Jan. 1705.

Carl Sigfried geb. 3. Sept. 1659. † 7. Febr. 1679.

Ludwig geb. 26. Fbr. 1661. † 29. Dec. 1699. Gemahlin: Amalie Louise, Tocht. Wilhelm Adrians von Hornes zu Batenburg, verm. 18. April 1684. † 3. Juli 1734.

Louise geb. $^{14}/_{24}$ Octbr. 1662. † 10. Oct. 1741.

Moritz geb. $^{11}/_{21}$ Sept. 1664. † 26. Juli 1666.

Dorothee Friederike geb. 5. Decbr. 1681. † 14. Spt. 1691.

Marie Charlotte geb. 7. Jan. 1684. † 2. Juli 1689.

Christiane geb. 2. Sept. 1685. † 6. Nov. 1761. Gem: 1. Carl Ludwig v. Nassau-Saarbrück, geb. 1665, verm. 22. April 1713. † 6. Dec. 1723. 2. Friedrich III. Jacob von Hessen-Homburg, Wittwer Elisabeth Dorotheens v. Hessen-Darmstadt, geb. 19. Mai 1673, vermählt 17. Octbr. 1728. † 8. Juni 1746.

Louise geb. 17. Decbr. 1686. † 16. April 1773. Gemahl: Carl, Wild- und Rheingraf zu Dhaun, gb. $^{11}/_{21}$ September 1675, vermählt 19. Januar 1704. † 26. März 1733.

Sophie Amalie geb. 8. October 1688. † 28. Mai 1753. Gemahl: Georg Friedrich von Kirchberg, geb. 3. März 1683, vermählt 9. Mai 1708. † 14. Aug. 1749.

Marie Charlotte geb. 3. Dec. 1690. † 14. März 1714.

Dorothee geb. 10. März 1692. † 17. Dec. 1740. Gem: Walrad, Wild- u. Rheingraf zu Dhaun, geb. 26. April 1686, vermählt 8. October 1721. † 18. Sept. 1730.

Eleonore geb. 2. Spt. und † 26. Sept. 1693.

Prinz geb. und † 6. October 1698.

Ludwig Craft gb. 28. März 1663. † 14. Februar 1713. Gem: Philippine Henriette, Tocht. Heinrich Friedrichs von Hohenlohe-Langenburg, geb. 19. Nov. 1679, vermählt 15. April 1699. † 14. Januar 1751.

Carl Ludwig geb. 7. Jan. 1665. † 6. Dec. 1723. Gem: Christiane von Nassau-Ottweiler, geb. 1685, verm. 22. April 1713. † als Wittwe Friedrich Jacobs von Hessen-Homburg 6. Nov. 1761.

Sophie Amalie geb. 19. Sept. 1666. † 29. Oct. 1736. Gem: Albert Wolfgang v. Hohenlohe-Langenburg, geb. 6. Juli 1659, verm. 22. August 1686. † 17. April 1715.

Gustav Adolph geb. 17. Oct. 1667. † 11. Juli 1683.

Sophie Eleonore geb. 8. März 1669. † 25. Dec. 1742.

Sophie Dorothee geb. 14. Juni 1670. † 21. Juni 1748. Gem: Carl Ludwig Friedrich, Wild- u. Rheingraf zu Grumbach, Wittwer Wilhelmine Henriettens von Nassau-Usingen, geb. 27. Mai 1672, verm. 13. Juli 1720. † Juni 1727.

Philipp Wilhelm geb. 27. Juli 1671. † bald.

Prinz geb. 1672. † vor 1678.

Friedrich Carl geb. 10. Febr. 1718. † 11. Jan. 1719.

Ludwig Carl geb. 9. Novbr. 1720. † 4. Septbr. 1721.

Elisabeth Marie gb. 1700. † 8. März 1712.

Eleonore Dorothee geb. 18. Juli 1701. † 24. Aug. 1702.

Prinzessin todtgeb. 18. Juli 1701.

Henriette geb. laut Grabschr. 18. Novbr. 1702. † 25. Juni 1769.

Caroline geb. 12. August 1704. † 25. März 1774. Gem: Christian III. Pfalzgraf zu Zweibrück, geb. 7. Nov. 1674, verm. 21. September 1719. † 3. Februar 1735.

Louise geb. 9. Dec. 1705. † 28. Oct. 1766. Gem: Friedrich Carl v. Stolberg-Gedern, geb. 11. Oct. 1693, verm. 22. Sept. 1719. † 28. Sept. 1767.

Eleonore gb. 30. Juni 1707. † 15. Oct. 1769. Gem: Ludwig von Hohenlohe-Langenburg, geb. 31. Oct. 1696, vrm. 25. Jan. 1723. † 16. Jan. 1765.

Ludwig geb. 4. März 1709. † 6. April 1710.

Christiane geb. 21. Novbr. 1711. † 2. März 1712.

Wilhelmine Henriette geb. 13. April 1679. † 1. November 1718. Gem: Carl Ludwig Friedrich, Wild- und Rheingraf zu Grumbach, geb. 1678, verm. 10. Januar 1701. † Juni 1727 als Gemahl Sophie Dorotheens v. Nassau-Saarbrück.

Heinrich geb. 21. October 1680. † 19. März 1682.

Marie Ernestine geb. 22. Febr. Styl. vet. † $^{9}/_{19}$ Mai 1683.

WILHELM HEINRICH geb. 2. Mai 1684. † 14. Februar 1718. Gemahlin: Charlotte Amalie, Tochter Heinrichs von Nassau-Dillenburg, geb. 13. Juni 1680, vermählt 15. April 1706. † 11. October 1738.

Marie Albertine geb. 5. Mai 1686. † 14. Januar 1768. Gemahl: Johann Georg von Ortenburg, Wittwer Susanne Louisens von Zinzendorf und Pottendorf, geb. 14. Dec. 1686, vermählt 30. April 1710. † 4. Dec. 1725.

Franziska Dorothee gb. 3. April 1707. † 12. Oct. 1750.

Heinrich Ferdinand gb. 3. Juni, † 21. Decbr. 1708.

Amalie Friederike Louise geb. 20. Sept., † 20. Dec. 1709.

Wilhelm Adolph geb. 2. Decbr., † 27. Dec. 1710.

CARL geb. 1. Jan. 1712. † 21. Juni 1775. Gem: Christiane (Wilhelmine), Tocht. Johann Wilhelms v. Sachsen-Eisenach, geb. 3. Sept. 1711, verm. 26. Decbr. 1734. † 27. Novbr. 1740.

Prinzessin todtgeb. 22. Fbr. 1713.

Hedwig Henriette geb. 27. April 1714, wird Canonissin zu Herford 2. Septbr. 1760. † 17. Novbr. 1786.

Ludwig August geb. 27. April 1714. † 16. Oct. 1714.

Johanne Christine geb. 28. Oct. 1715. † 24. Aug. 1716.

WILHELM HEINRICH von Saarbrück seit 23. Dec. 1735. geb. 6. März 1718. † 24. Juli 1768. Gemahlin: Sophie Christine Charlotte, Tochter Georg Wilhelms von Erbach, gb. 12. Juli 1725, verm. 28. Februar 1742. † 11. Juni 1795.

CARL WILHELM geb. 9. Novbr. 1735. † 17. Mai 1803. Gem: Caroline Felicitas, Tochter Christian Carls von Leiningen-Heidesheim, geb. 22. Mai 1734, vermählt 16. April 1760. † 8. Mai 1810.

Franziska Christiane Henriette geb. 17. Decbr. 1736. † 19. December 1741.

Adolph geb. 19. Juli 1740. † 10. December 1793.

FRIEDRICH geb. 23. April 1738, Herzog seit 12. Juli 1806. † 24. März 1816. Gemahlin: Louise, Tochter Carl (August Friedrichs) von Waldeck, geb. 29. Januar 1751, vermählt 23. April 1775. † 17. November 1816.

Carl Wilhelm gb. 26. März 1761. † 10. März 1763.

Caroline geb. 4. April 1762. † 17. Aug. 1823. Gem: Friedrich v. Hessen-Cassel zu Rumpenheim, geb. 11. Spt. 1747, verm. 2. Dec. 1786. † 20. Mai 1837.

Louise gb. 14. Juni 1763. † 30. Mai 1845.

Louise geb. 16. Aug. 1776. † 19. Febr. 1829. Gem: Friedrich v. Baden, geb. 29. Aug. 1756, verm. 9. Dec. 1791. † 28. Mai 1817.

(Caroline) Friederike geb. 30. Aug. 1777. † 28. Aug. 1821. Gem: August (Christian Friedrich) v. Anhalt-Cöthen, geb. 18. Nov. 1769, verm. 9. Febr. 1792, geschieden 1803. † 5. Mai 1812.

Auguste geb. 30. Dec. 1778. † 16. Juli 1846. Gemahl: 1. Ludwig v. Hessen-Homburg, geb. 29. Aug. 1770, verm. 2. Aug. 1804, geschieden 13. Juni 1805. † 19. Jan. 1839. 2. Friedrich Wilhelm Graf von Bismarck, geb. 28. Juli 1783, vermählt 7. September 1801. † 18. Juni 1860 als Gemahl Amalie Juliens Thibaut.

Friedrich Wilhelm geb. 30. Juli, † 18. August 1780.

Louise Marie geb. 18. Juli 1782. † 27. Juni 1812.

Friederike Victorie geb. 21. Februar 1784. † 18. Juli 1822.

Friedrich Carl geb. 17. Juni, † 29. Sept. 1787.

Sophie Auguste geb. 31. Jan. 1743. † 25. Januar 1747.

Ludwig geb. 3. Januar 1745. † 2. März 1794. Gemahlin: 1. Sophie Wilhelmine Eleonore, Tochter Johann Friedrichs von Schwarzburg-Rudolstadt, geb. 22. Januar 1751, vermählt 30. October 1766. † 17. Juli 1780. 2. Catharina Köst („Reichsgräfin v. Ottweiler") aus Carsdorf, geb. 9. October 1757, vermählt 28. Februar 1787. † 11. December 1829.

Friedrich August geb. 2. Juli 1748. † 8. Septbr. 1750.

Caroline geb. 21. Dec. 1751. † 12. April 1824. Gemahl: 1. Friedrich Heinrich Wilhelm v. Holstein-Sonderburg-Glücksburg, geb. 15. März 1747, verm. 9. August 1769. † 13. März 1779. 2. Friedrich von Braunschweig-Bevern, geb. 5. April 1729, vermählt 27. October 1782. † 27. April 1809.

Wilhelmine geb. 27. Octbr. 1752. † 21. Septbr. 1829. Gemahl: Ludwig Armand de Soyecourt, verm. 9. Juli 1783. † 7. Spt. 1790.

Heinrich geb. 9. März 1768. † 27. April 1797. Gem: (Marie) Franziska (Maximiliane), Tochter Alexanders de St. Maurice, Fürsten v. Montbarey, geb. 2. Nov. 1761, verm. 6. Oct. 1779, vollzogen 2. Sept. 1785. † 2. Febr. 1838.

Kinder zweiter Ehe sind Grafen und Gräfinnen v. Ottweiler, auch Herzögn von Dillingen.

Anmerkung. Schneider „Gesch. d. Wild- u. Rheingrafen" setzt den Tod Rheingraf Carl Ludwig Friedrichs, Gemahls der Prinzessinnen von Usingen und von Saarbrück auf Juni 1728, während die genealog. Staatshandbücher das im Texte angegebene Jahr 1727 setzen.

Digitized by Google

Ernst Casimir von Weilburg † 1655. (laut Tafel C.)

Wilhelm Ludwig
geb.
25. Dezember 1624.
† 29. Juli 1656.

Marie Eleonore
geb. 12. August 1626. † 1678.
Gemahl: Casimir von Eberstein, geb. 19. April 1619, vermählt 5. Mai 1650, Ehevertrag vom 8. Mai 1650. † 22. December 1666.

Graf
todt geb.
22. April
1637.

Casimir
geb.
21. August 1638.
†
20. April 1639.

FRIEDRICH
geb. 16. April 1640. † 8. September 1675.
Gemahlin: Christiane Elisabeth, Tochter Ernsts von Sayn-Wittgenstein zu Hemburg, geb. 1646, vermählt 26. Mai 1663. † 25. April 1678.

Anna
geb.
5. October
1641.
† bald.

JOHANN ERNST
geb. 15. Juni 1664, wird Reichsfürst 4. August 1688. † 27. Februar 1719.
Gemahlin: Maria Polyxene, Tochter Friedrich Emico's von Leiningen-Dachsburg, geb. 7. Februar 1663, vermählt 3. April 1683. † 22. April 1725.

Friedrich Wilhelm Ludwig
geb. 24. August 1655.
† 14. August 1664.

Marie Christiane
geb.
6. November 1666.
† 18. Decbr. 1734.

Friedrich Ludwig
geb.
28. Decbr.
1683.
†
15. Novbr.
1703.

CARL AUGUST
geb.
17. September 1685, nimmt die reichsfürstliche Würde an 8. September 1737. † 9. November 1753. Gemahlin: Augusta Friederika, Tochter Georg Augusts v. Nassau-Idstein, geb. 1690, vermählt 17. Aug. 1723. † 8. Juni 1760.

Marie
Polyxene
geb.
30. Novbr.
1686.
† 11. März
1767.

Johanne
Louise
geb.
19. Nov.
1687.
†
12. Febr.
1688.

Carl
Ernst
geb.
19. Juni
1689.
†
22. Sept.
1708.

Heinrich
Ludwig
geb.
21. August
1690.
† 27. Juli
1691.

Magdalene Henriette
geb. 11. September 1691.
† 29. August 1723.
Gemahl: Friedrich Wilhelm von Solms-Braunfels, geb. 11. Januar 1696, vermählt 13. April 1719. † 24. Februar 1761, nachdem er 2. Sophie Regine von Solms in Stolberg, und 3. Charlotte Catharina von Pfalz-Zweibrück-Birkenfeld zu Gelnhausen geheirathet hatte.

Christiane
Albertine
geb.
25. Juli 1693.
†
2. Juni 1748.

Todte
Prinzessin
geb.
14. Juli
1694.

Henriette
Marie Dorothee
geb.
29. Mai und
29. November
1724.

Henriette
geb.
12. October
1726.
†
18. Septbr.
1752.

Louise
geb. und
†
20. Juni
1727.

Polyxene
Wilhelmine
Leonie
geb.
31. October
1728.
† 27. Januar
1732.

(Christiane Louise)
Charlotte
geb. 12. Februar
1730.
† 26. Januar 1732.

Louise
geb. 27. Januar 1735. † 27. September 1764.
Gemahl: Simon August von Lippe-Detmold, geb. 12. Juni 1727, vermählt 24. August 1750. † 1. Mai 1782, nachdem er sich noch dreimal verheirathet hatte (*vergl. Lippe-Detmold*).

CARL *Christian*
geb. 16. Januar 1735. † 26. November 1788. Gemahlin: 1. Caroline, Tochter Wilhelm IV. v. Nassau-Dietz und Oranien, geb. 28. Febr. 1743, vermählt 5. März 1760, † 6. Mai 1787. 2. Eine Bürgerstochter aus Kirchheim-Boland, vermählt morganatisch October 1788.

Marie
geb. 6. Februar
1754.
† 25. Januar
1802
als Canonissin
zu
Quedlinburg.

Louise
geb. 28. September 1765.
† 10. October 1837.
Gemahl: Heinrich XIII. von Reuss-Greiz, geb. 16. Febr. 1747, vermählt 9. Jan. 1786. † 29. Jan. 1817.

Todte
Prinzessin
geb.
21. October
1767.

Caroline
geb. 14. Februar 1770.
† 8. Juli 1828.
Gemahl: Carl Ludwig v. Wied-Runkel, geb. 29. Septbr. 1763, vermählt 4. Septbr. 1787.
† 9. März 1824.

Amalie
geb. 6. Aug. 1776. † 10. Febr. 1841.
Gemahl: 1. Victor II. v. Anhalt-Bernburg-Schaumburg, geb. 5. Novbr. 1767, vermählt 20. Octbr. 1793. † 22. April 1812. 2. Friedrich von Stein-Lichtenstein, geb. 14. Febr. 1777, vermählt 15. Febr. 1813. † 4. Dec. 1840.

Henriette
geb. 22. April 1780. † 2. Jan. 1857.
Gemahl: Ludwig v. Würtemberg, geschieden v. Gem. Mariage Clarterysha, geb. 30. Aug. 1756, vermählt 28. Jan. 1797. † 20. Septbr. 1817.

Georg (Wilhelm)
(Belgicus)
geb. 18. December
1760.
† 27. Mai 1762.

Wilhelm (Ludwig
Carl)
geb. 12. December
1761.
† 26. April 1770.

FRIEDRICH WILHELM
geb. 25. October 1768. † 9. Januar 1816.
Gemahlin: Louise Isabelle, Erbtochter Wilhelm Georgs, Burggrafen von Kirchberg zu Hachenburg, geb. 19. April 1772, vermählt 31. Juli 1798. † 6. Januar 1807.

Carl
geb. 19. Juli,
†
27. Juli 1772.

Carl
geb. 1. Mai 1775.
† 11. Mai 1807.

WILHELM
geb. 14. Juni 1792, succed. als Herzog und verzichtgiftlin Besitzungen der Walramischen Linie 1816. † 20. August 1839.
Gemahlin: 1. Louise, Tochter Friedrichs von Sachsen-Altenburg, geb. 28. Januar 1794, vermählt 24. Juni 1813. † 6. April 1825.
2. Pauline, Tochter Paule von Würtemberg, geb. 25. Februar 1810, vermählt 23. April 1829. † 7. Juli 1856.

Auguste
geb.
5. Januar
1794.
† 10. April
1796.

Henriette
geb. 20. October 1797. † 29. December 1829.
Gemahl: Carl v. Oesterreich, geb. 5. Septbr. 1771, vermählt 17. Septbr. 1815. † 30. April 1847.

Friedrich (Wilhelm)
geb. 15. December 1799.
† 6. Januar 1845.
Gemahlin: Anna, Tochter Josephs v. Ritter-Valtravers, geb. 21. Juni 1802, vermählt als „Gräfin Tiefenbach" 16. Mai 1840.

Auguste
geb.
13. April,
† 3. Octbr.
1814.

Therese
geb. 17. April 1815.
Gemahl: Peter v. Oldenburg, geb. 26. Aug. 1812, vermählt 25. April 1845.

Marie
geb. 8. Apr.
1822.
† 3. April
1824.

Marie
geb. 29. Jan. 1825. Gemahl: Hermann v. Wied, geb. 22. Mai 1814, vermählt 20. Juni 1842. † 5. März 1864.

Prinzessin
geb.
27. April,
† 28. April
1830.

Helene
geb. 12. Aug. 1831. Gemahl: Georg Victor von Waldeck, geb. 14. Jan. 1831, verm. 26. Sept. 1853.

Sophie
geb. 9. Juli 1836. Gemahl: Gustav von Schweden, geb. 21. Jan. 1829, vermählt 6. Juni 1857.

ADOLPH
geb. 24. Juli 1817, verliert sein Land 1866. Gemahlin: 1. Elisabeth, Tochter Michaels von Russland, geb. $^{14}/_{26}$. Mai 1826, vermählt $^{30}/_{31}$. Januar 1844, † $^{16}/_{28}$. Januar 1845. 2. Adelheid, Tochter Friedrich (Augusts) von Anhalt-Dessau, geb. 25. December 1833, vermählt 25. April 1851.

Wilhelm
geb. 8. Sept.
1819.
† 22. April
1823.

Moritz
geb.
21. Nov. 1820.
† 23. März
1850.

Wilhelm
geb. 12. Aug.
1823.
† 28. Decbr.
1828.

Nicolaus
geb. 30. Sept. 1832. Gemahl: Natalie v. Puschkin, verw. v. Dumbolt, „Gräfin v. Merenberg", verm. 1. Juli 1868.

Todte
Prinzessin
geb. 27. Januar 1845.

Wilhelm
geb. 22. April 1852.

Friedrich
geb. 23. September 1854.
† 23. October 1855.

Marie
geb. 14. November 1857.
† 28. December 1857.

Franz (Joseph)
geb. 20. Januar 1859.

Hilda
geb. 5. November 1864.

Anmerkung. Die Nachrichten über die Burggrafen von Kirchberg sind meist entlehnt aus Arumaun „vollständ. Beschreibung des uralten Geschlechtes der Reichs- und Burggrafen von Kirchberg, verf. von Meier".

Digitized by Google

Otto (I.) von Nassau zu Hadamar etc.[1] † urk. zw. 3. Mai 1289 u. 19. März 1290. (laut Tafel XCVIII.)

HEINRICH I. von Diez, Dillenburg etc. seit 1303. † zwischen 13. Juli bis 14. August 1343.
Gem.: Adelheid, Tochter Dietrichs I. v. Heinsberg, vermählt vor 27. Juni 1303. † zwischen 21. Mai 1343 und 20. Juni 1352 am 3. August.

Mathilde † vor 28. Oct. 1312.
Gem.: Gerhard von Schöneck, verm. vor 1290. † vor 28. October 1319.

Agnes † Gem.: Gottfried v. Diez, vermählt vor 1311. † nach 1327.

EMICH I. zu Hadamar seit 1303. † 7. Juni 1334.
Gemahlin: Anna, Tochter Friedrichs III. von Nürnberg, vermählt 1296, gewies vor 3. Jan. 1297. † 19. Octbr. nicht 1353, sondern zwischen 1350 und 1357.

Otto urkundlich Dec. 1299 als Geistlicher. † 3. Septbr. 1302.

Johann von Dillenburg seit 27. Juni 1303, urkundl. Decbr. 1309 als Geistlicher (Domherr zu Worms), später Inhaber weltlich. † 10. Aug. 1398.

Gertrud wird Aebtissin zu Altenberg an Lahn 1324. † vor 1343.

Friedrich in Urkunden der Mutter v. 1316 und 21. Jan. 1322, wo ihm u. der Schwester Anna mr Feier des Jahrestages Stiftungen gemacht werden.

Anna † vor 1328. Gem.: Conrad v. Falkenstein zu Lich, verm. vor 1312. † 1334 als Gem. Imagina v. v. Rückershain.

JOHANN † zw. 31. Nov. 1304 und 20. Jan. 1305. Gem.: Elisabeth, Heinrich IV. v. Waldeck, verm. vor 1312. † vor 24. Juni 1305.

Emich II. † vor Dezember 1328 zu Mainz. Gem.: Imagina v. Falkenstein, † 1328, testirt 19. Februar 1350. † 1350.

Agnes und **Helene** waren 1328 n. 1332 Nonnen zu Altenberg bei Wetzlar.

Margarethe † 30. Jan. 1370. Gem.: Rudolph II. von Hohenberg - Haigerloch. † 26. Febr. 1370.

Jutta † zw. 9. Dec. 1356 und 16. Nov. 1370. Gem.: Gerhard VI. v. Diets, verm. wohl schon 1317. † 17. October 1343.

Emich geb. † 24. Febr. 1331. Mainz. † 4. Juni 1345.

Heinrich geb. † nach 1356. † 1367 und 1369.

Helene geb. † Juni 1344.

Johann † 28. Febr. 1368.

Emich III. † nach Juni 1394.

Anna † 8. Jan. 1404. Gem.: 1. Rupert von nassau-wilrau. Linie zu Sonnenberg, vermählt wohl schon vor 1. Aug. 1362. † 4. Sept. 1390. 2. Diether VI. v. Katzenelnbogen, Wwr. Elisabeth v. Nassau - Wiesbaden, verm. zw. 16. Jan. und 19. Febr. 1391. † 17. Febr. 1402.

Elisabeth wurde als Aebtissin zu Essen erwählt 26. März 1376. † 30. Dec. 1412.

Elchin † nach 1363. Gem.: Friedrich VII. von Castell, vermählt vor 1364. † 1372.

Adelheid † vor 1384. Gemahl: Wilhelm v. Castell, vermählt vor 1350. † 1390.

Margarethe † als Nonne zu Sanct Clara in Nürnberg 26. Nov. 1363. Vgl. Arnold „Gesch. d. Grafen v. Nassau - Saarbrücken. II. p. 647".

OTTO II. zu Dillenburg seit 25. Januar 1344, geb. um 1300. † zwischen 6. Decbr. 1350 und 25. Januar 1351.
Gemahlin: Adelheid, Tochter Heinrichs III. v. Virneburg, vermählt vor 1331. † nach 30. Novbr. 1350.

Agnes † vor 25. Novbr. 1318. Gemahl: Gerlach II. v. Isenburg zu Limburg, vermählt vor 1312. † 1354 als Gemahl Cunigundens v. Wertheim.

HEINRICH II. von Beilstein seit 1344. † zwischen 28. Octbr. 1378 und 24. Febr. 1380.
Gemahlin: Meyna, Tochter Engelbrechts V. v. Westerburg, vermählt um 1339. † 1368.

JOHANN I. geb. 1320 oder 1321 und † 4. Septbr. 1416.
Gem.: Margaretha, Tochter Adolphs II. von Mark, vermählt vor Fastnacht 1352. † zwischen 1401 und 22. Sept. 1409.

Heinrich urkundl. seit 1351 bis 1401 und † angebl. Propst zu Cöln. † Septbr. 1402.

Otto urkundl. ersch. seit 1344. Dechant zu Mainz. † um 1384.

HEINRICH III. † zwischen 23. Juni 1410 und 7. Septbr. 1412. Gemahlin: Catharina, Tochter Arnolds von Randerode, vermählt vor 5. Juni 1383. † gegen 1415, vielleicht 1. Februar.

Reinhard zu Liebenscheid † zwischen 7. Sept. 1412 und 17. April 1418.

Adelheid † 1365. Gem.: Hartmuth IV. v. Cronenberg, verm. vor 24. Aug. 1355. † 1368.

JOHANN I. † im Juli und gewiss vor 30. Aug. 1472. Gem.: 1. Mathilde, Tochter Eberhards v. Isenburg-Grenzau, vermählt vor Dec. 1415. † nach 2. Febr. 1426. 2. Johanne, Tochter Johanns v. Gehmen, † 10. Octbr. 1447. † um 1450.

Wilhelm wird Domprobst zu Mainz † 18. April 1450.

Heinrich III. zu Liebenscheid wird urkundl. schon 1450 Domherr zu Münster und seit 1450 zu Mainz, erwählter 31. Decembr. 1455 nach der Propst des Cassiusstifts zu Bonn und 26. März 1463 als Archidiacon zu Cöln. † 12. Septbr. 1477.

Tochter † vor 1450.

Catharina † 8. Septbr. 1450. Gem.: Reinhard II. v. Hanau, geb. um 1350, verm. 1377 v. heimgef. 19. Jan. e. u. † 26. Juni 1431.

Margarethe lebt noch 27. Decbr. 1436. Gemahl: 1. Johann v. Eberstein, vermählt vor 5. Sept. 1424. 2. Moritz v. Pyrmont, verm. vor 1462. † vor 24. Mai 1494.

Philipp v. Grenzau † 20. Octbr. 1446.

HEINRICH IV. geb. 1449. † 26. Mai 1499. Gem.: Erzsa-Sayn, verlobt 6. Sept. 1457, verm. vor 8. Octbr. 1464. † 1505.

JOHANN II. † zw. 8. März u. 27. Juni 1513, dem Tage wo er schon begraben wurde. Gem.: 1. Maria, Tochter Otto's von Solms - Braunfels, geb. 7. Novbr. 1471, verm. nach 28. Septbr. 1492. † 27. Septbr. 1505. 2. Anna, Tochter Bernhard VII. v. d. Lippe, Wwe. Otto VII. v. Hoya, verm. 1510 oder 1511. † nach 27. Dec. 1532.

Elisabeth lebt noch 1459. Gem.: Otto v. Braunschweig-Lüneburg, † Celle 25. Oktober 1471.

Bernhard Elisabeth zu Weilnau Priester an Sct. Lucien-Stift zu Speyer 1461 bei Rom 1556. 1518.

Eva Gem.: Nicolaus IV., von Tockenburg, verm. 1506. † 1541. (a. Amark.)

Gerhard † 1516 als Dicon zu Fulda.

Ludwig † 1502.

Margarethe erscheint als Nonne 1462 bis 1502 bis Sibylle Thern 25. August 1522.

Otto † 1455 z. Bonn. gestaut 1. August e. a. † jung.

Irmgard erscheint als Nonne 1499 bis 1502 in Bonn.

JOHANN III. † 29. Sept. 1575 im Kloster Wiesdorf bei Bonn.

Johann III. † 13. Dec. 1561. Gem.: Anna, Tochter Ludwig I. v. Nassau-Weilburg, geb. 1503, verm. 16. Febr. 1523. † 26. Nov. 1544.

Heinrich V. war Johanniter und Comthur † 1. Juli 1564 zu Elbingerthal bei Bonn.

Hermanna † 7. Juli 1564 zu Elbingerthal bei Bonn.

Eva † um 29. Sept. 1575 im Kloster Wiesdorf bei Bonn.

Erben von Vianden etc. zwischen 1417 und 27. Februar 1421.

Adolph geb. um 1360. † 12. Juni 1408. Gemahlin: 1. Jutta, Erbtochter Gerhards v. Diete, vermählt um 1384. † 14. August 1397. 2. Cunigunde, Tochter Johanns v. Limburg an der Lahn, vermählt zwischen 1397 und 25. Septbr. 1401. † 15. März 1405.

Johann II. der Hasbenier v. Dillenburg † Mai 1443.

ENGELBERT I. zu Herborn † 3. Mai 1442. Gemahlin: Johanne, Tochter Johann III. v. Polanen, Erbin von Leck, Breda etc., geb. 10. Januar 1391, vermählt 1. August 1405. † 15. Mai 1445.

Heinrich † nach 1461.

Johann III. resignirt als Dompropst zu Münster 1421 und † wahrscheinlich zwischen 9. December 1429 und 16. April 1430 als Mitcapitel der Brüder.

Jutta lebt urkundl. noch 9. März 1423. † angebl. 1424. Gemahl: Gottfried VIII. v. Eppstein, vermählt laut Eheberedung vom 24. Mai 1402. † 27. Octbr. 1437. (a. Anmerkung.)

Margarethe geb. 1415. † vor 27. Mai 1467. Gem.: Dietrich v. Sayn, geb. 7. Aug. 1415, verm. 1433 und Vertrag vom 24. Nov. e. a. † 1452.

Wilhelm geb. Dec. 1412. † 14. .

Marie geb. 2. Februar 1413. † 12. Oct. 1472. Gem.: Johann v. Virneburg, verm. 1436 II. Vertrag vom 19. Novbr. e. a. † 9. Mai 1480.

Philipp geb. 28. Oct. 1420. † 1470. Gem.: Adolphe v. Nassau zu Beilstein.

JOHANN IV. geb. 1. August 1410. † 2. Februar 1475.
Gem.: Merie, Tochter Johann II. v. Loon und Heinsberg, Erbin von Gangelt, Vlodt und Millen, geb. 1424, vermählt vor 8. Juni 1440. † 20. April 1502. (a. folgende Tafel.)

Heinrich II. † 1445 in den deutschen Besitzungen, geb. 7. Januar 1415. † zwischen 11. März 1450 und 19. November 1451.
Gemahlin: 1. Oencevela, Tochter Rupert IV. von Virneburg, † vor 1. Septbr. 1440. 2. Irmgard, Erbin von Sleydan, vermählt um 1440. † nach 1462 gegen 1464.

Johann geb. April 1437. † Juli 1438.

Gerlach † 30. Jan. 1454.

Philipp v. Katzenelnbogen, geb. 1437, verm. wohl vor 15. Juni 1468. † 1479.

Otto v. Rheinfelden, Domherr zu Mainz, verm. 1471. † vor 18. Decbr. 1488.

Otthe

Anmerkungen. 1. Ob wohl der Propst Johann von Nassau zu St. Florini in Coblenz (urkundlich 1. August 1309) der Graf von Dillenburg war? wie wenigstens Cuno in seinen Stammtafeln Nr. 133 angiebt.

2. Anna, Emich I. Wittwe, † last Hecker „Hallabrunner Todtenbuch" 19. Octbr. 1352; Gotter „Versuch einer Gesch. der Burggrafen von Nürnberg II. III. p. 192" will jedoch noch eine Urkunde von ihr von 1353 gesehen haben.

3. Ueber die von den gewöhnlichen Nachrichten über den Todestag der Aebtissin Elisabeth (18. Nov. 1412) abweichenden Angaben vergl. Arnoldi „Geschichte der Grafen Nassau-Saarbrücken Länder II. III., Abth. II. p. 158".

4. Die Heirath der Gräfin Eva v. Beilstein kann 1506 nicht wirklich vollzogen sein, wenigstens versichert Fabne „Geschichte der westphäl. Geschlechter p. 200", der Graf Nicolaus IV. v. Tockenburg sei unverheirathet gestorben.

5. In der bereichen Stadt Herrenstein in einer alten Klosterkirche, findet sich auf einem Grabe die Aufschrift: „*Anno domini M CCCLLXX. XI. kal. may obiit gu . . . de Montberg, dux. 1 hujusti*". Abgedruckt hat diese Grabschrift der grossherzoglich hessische Staatsarchivr Baur in seinem „Archiv für hessische Geschichte und Alterthumskunde" B. V. Heft II, Nr. XIII, p. 9, und gleicht diese Schrift auf Jutta, Tochter Adolphs v. Nassau zu Dieta besitzen zu dürfen, welche an Gottfried VIII. v. Eppstein vermählt war.

Digitized by Google

Johann IV. von Nassau-Dillenburg † 1475. (laut vorstehender Tafel.)

Anna
geb. 144.., † 8. April 1514.
Gem.: 1. Otto II. v. Braunschweig zu Lüneburg, geb. 1439, verm. 28. Sept. 1467, † 8. Jan. 1471. 2. Philipp von Katzenellenbogen, Wittwer Anna's v. Wirtemberg, geb. 1462, vermählt 20. Novbr. 1472, † 28. Juli 1479.

Johanne
geb. etwa 1443.
† im Mai 1468.
Item: Philipp I. v. Waldeck, geb. 1443, vermählt 14. Oct. 1464, † 1475.

Adrianne
geb. 7. Februar 1448.
† 11. Juni 1477.
Gemahl: Philipp II. v. Hanau-Münzenberg, geb. 21. Sept. 1442, vermählt 12. Septbr. 1466, † 26. August 1500.

Engelbert II.
(in den Niederlanden)
geb. 17. Mai 1455.
† 31. Mai 1504.
Gem.: Elisabeth, Tochter Carl I. von Badua, geb. 15. Mai 1456, vermählt 8. Dec. 1468, † 5. Juli 1501.

JOHANN V.
(in Dentschland)
geb. 9. Novbr. 1455.
† 26. Juli 1516.
Gemahlin: Elisabeth, Tochter Heinrich III. von Hessen, geb. 4. Februar 1466, vermählt 11. Februar 1482, † 27. Januar 1523.

Ottilie
Priorin zu Vreden-burg.

HEINRICH III. (in den Niederlanden)
geb. 12. Januar 1483. † 14. September 1538.
Gemahlin: 1. Louise Francisca, Tochter Jacobs von Savoyen zu Romont, vermählt laut Ehepacten vom 20. Novbr. 1500, vollzogen 1502. † 17. Septbr. 1511. 2. Claudia von Chalons, Tochter Johann II. und Erbin von Orauien, verm. im Mai 1515. † 21. Mai 1521. 3. Meencie de Mendoza, Tochter Roderichs, Marquisen von Zenette, geb. im Jahr 1508, verm. 27. Juni 1524, und betrachtet als Wittwe Ferdinand, Herzog von Calabrien und Prinzen von Neapel und Sicilien.

Johann
geb.
2. Novbr.
1484, † zw.
15. Juli
1491 u. 15.
Aug. 1504.

Ernst
geb.
9. April
1486.
†
12. Oct.
1486.

WILHELM I. d. Reiche
(in Deutschland)
geb. 10. April 1487.
† 6. October 1559.
Gemahlin: 1. Walpurg, Tochter Johann III. von Egmont, geb. 29. Octbr. 1505, vermählt Sonntag 29. April 1526, † 7. März 1529. 2. Juliane, Tochter Bodho's v. Stolberg, Wittwe Philipp III. von Hanau-Münzenberg, geboren 27. Februar 1506, vermählt 26. Septbr. 1531, † 18. Juni 1580.

Elisabeth
geb. 1488.
† 2. Juni
1550.
Gem.: Johann III. von Werth, verm. 1506, † 28. Februar 1535.

Marie
geb. Febr.
1491.
† 1547.
Gemahl: Idcens od. Idzel I. v. Holstein-Schaumburg, geb. 1483, verm. wohl vor 17. Februar 1506, † 5. Juni 1531.

RENÉ zu Oranien etc.
geb. 5. Februar 1519. † 18. Juli 1544.
Gemahlin: Anna, Tochter Anton II. v. Lothringen, geb. 25. Juli 1522, verm. 22. August 1540. † 15. Mai 1568 als Gemahlin Philipp II. von Arschot.

Alexis
unehel. Sohn, verm. 1541 an Wilhelmine, Tochter d. Andreas von Bronkhorst-Batenburg, ist Ahnherr d. Geschlechtes Conrey.

Marie
geboren und † 154.. 3 Wochen alt.

Elisabeth geb. 1502. † 1545.
∞ Jun. 1525.

Magdalene geb. 6. Octbr. 1522. † 10. Août 1567.
Gemahl: Hermann v. Neenar und Moers, geb. 1514, vermählt 16. Juli 1538, † 4. Dec. 1578.

Hermanna geb. 1524. † 1555. jung.

Anna geb. 18. März 1509.
† Januar 1568.
Gem.: Wilhelm II. v. Braudenburg-Ansbach, Bruder Albrecht, geb. 1506, verm. 11. Nov. 1556, † 24. Dec. 1579.
Mai 1586.

Anna geb. 13. Sept. 1541. † 15. Februar 1616.
Gemahl: Conrad v. Solms-Braunfels, geb. 1537, vermählt 16. Juni 1559, † 11. November 1590.

Elisabeth geb. 25. Sept. 1542. † 15. Novbr. 1602.
Gemahl: Conrad v. Solms-Wellburg, Bruder Philipp, geb. 17. Juni 1540, verm. 16. Juni 1558. † 27. Dec. 1602.

Catharina geb. 29. Dec. 1543. † 25. December 1624.
Gemahl: Günther XXXXI. von Schwarzburg zu Arnstadt, geb. 25. Sept. 1529, verm. 15. Novbr. 1560. † 22. Mai 1583.

Juliane geb. 11. Februar 1546. † 31. Octobris 1596.
Gemahl: Albert VII. von Schwarzburg zu Rudolstadt, geb. 16. Januar 1537, vermählt 14. Juni 1573, † 10. April 1605 als Gemahl Albertine Elisabeth von Leiningen-Westerburg.

Ludwig geb. 1. Juli 1538. † 14. April 1574.

Adolph geb. 24. Mai 1540. †
1568.

Heinrich geb. 15. Octbr. 1550. †
16. April 1574.

WILHELM (II.), „der Schweigsame“ v. Oranien etc.
geb. 16. April 1533, erbt 1544 sämmtliche Besitzungen des „Hauses Nassau und nach Branien, † 10./20. Juli 1584.
Gemahlin: 1. Anna, Erbtochter Maximiliane von Egmont zu Buren, Tochter des etc., geb. 1533, verm. 8. Juli 1558, † 24. März 1558. 2. Anna, Tochter von Moritz v. Sachsen, geb. 23. Dec. 1544, verm. 24. August 1561, geschieden 1571, † 18. December 1577. 3. Charlotte, Tochter Ludwig III. von Montpensier, verm. 12./22. Juni 1575, † 6. Mai 1582. 4. Louise, Tochter des Admirals Caspar v. Coligny, Witwe Carls v. Teligny, geb. 28. Septbr. 1555, verm. 12. April 1583, † 9. Octbr. 1620.

Elisabeth geb. 25. Sept. 1542. † 15. Novbr. 1602.
Gemahl: Conrad v. Solms-Wellburg, Bruder Philipp, geb. 17. Juni 1540, verm. 16. Juni 1558. † 27. Dec. 1602.

Catharina geb. 29. Dec. 1543. † 25. December 1624.
Gemahl: Günther XXXXI. von Schwarzburg zu Arnstadt, geb. 25. Sept. 1529, verm. 15. Novbr. 1560. † 22. Mai 1583.

Juliane geb. 11. Februar 1546. † 31. Octobris 1596.
Gemahl: Albert VII. von Schwarzburg zu Rudolstadt, geb. 16. Januar 1537, vermählt 14. Juni 1573, † 10. April 1605 als Gemahl Albertine Elisabeth von Leiningen-Westerburg.

Ludwig geb. 1. Juli 1538. † 14. April 1574.

Adolph geb. 24. Mai 1540. †
1568.

Heinrich geb. 15. Octbr. 1550. †
16. April 1574.

JOHANN I. v. Dillenburg (Siegen etc.)
geb. 22. November 1536. † 6. October 1606.
Gemahlin: 1. Elisabeth, Tochter Georg II. v. Leuchtenberg, verm. 6. Juni 1565, † 1579. 2. Cunigunde, Tochter Friedrich II. v. Pfalz, geb. 9. Oct. 1556, verm. 13. Sept. 1579, † 26. Jan. 1586. 3. Johannette, Tochter Ludwigs von Saye und Wittgenstein, geb. 15. Februar 1561, verm. 14. Juni 1586, † 13. April 1622.
(s. folgende Tafel.)

Ludwig geb. 18. Septbr. 1539. † 12. Apr. 1568.
Gem.: Philipp Nic. Crolz zu Folitzes, † 10. April 1640.

Elisabeth geb. 1. Mai 1577. † 3. Septbr. 1642. Gemahl: Johann in Turer zu Turenna, Wittwer Charlottens v. Mals, Erbin v. Sedan, geb. 28. Sept. 1575, verm. 13. Juni 1595. † 9./19. Sept. 1616.

Catharina Belgien geb. Aug. 1578. † 12. Apr. 1608. Acht. zu Ruremonde.

Friedrich geb. 18. Aug. 1579. † 10. April 1640.

Charlotte Brabantine geb. Im Oct. 1580. † Aug. 1631.
Gem.: Claudius de la Trémouille zu Thouars, geb. 1566, verm. laut Ehepact v. 11. März 1598, † 25. Octbr. 1604. (Nachk. † 1707 in Bul 1837 ab.)

Amalie geb. 3. Dec. 1581, † 28. Sept. 1642 ∞ 1. Nov. Friedrich Casimir von Pfalz-Zweibrück zu Landsberg, geb. 1. Juni 1585, verm. 24. Juni 1612, † 28. Sept. 1645.

MARIE geb. 2. Febr. 1556, † Octbr. 1616.
∞ 1. Nov. 1606.

Anna geb. 31. Oct. 1562. † 10./20. Juni 1606.
Gemahl: Wilhelm Ludwig von Nassau-Dillenburg, geb. 13. März 1560, verm. 2. Nov. 1585, † 9. Juni 1606.

Emilie geboren April 1565. † 1629.
Gem.: Emanuel Prinz von Portugal, geb. 1568, verm. mihlt 1587, † 22. Juli 1638 als Claud. Lousena d'Utorio.

Louise geb. 31. März 1576. † 9./19. März 1644.
Gem.: Friedrich I. Vom Pfalz, geb. 5. März 1574, verm. 13. Juni 1595. † 9./19. Sept. 1610.

Moritz zu Vuren und Vlissingen seit 1698, erbt Oranien 1618, geboren 11. November 1567. † 23./23. April 1625.

Ludwig v. Odyk natürlicher Sohn, † 29. Februar 1665.
Gemahlin: Isabelle von Hornes zu Batenburg.
(Nachkommen sind die Grafen von Nassau, Herren von Lork, Odyk und Ouwerkerk.)

(FRIEDRICH) HEINRICH
(in Gertrendenburg seit 1698, bisher den Bruder 1625, geb. 24. Februar 1584, † 14. März 1647.
Gemahlin: Amalie, Tochter Johann Albrechts v. Solms-Braunfels, geboren 31. August 1602, vermählt 4. April 1625, † 8. Septbr. 1660.

Isabelle Charlotte geb. Mai 1623.

Albertine geb. 8. April 1634. † 14. Mai 1696.
Gemahl: Friedrich v. Nassau-Dietz, geb. 7. Aug. 1613, verm. 2. Mai 1652, † 30./31. Oct. 1664.

Henriette Catharina geb. 16. Februar 1637.
Gemahl: Johann Georg II. v. Anhalt-Dessau, geb. 1. Nov. 1627, verm. 9. Juli 1659. † 17. Aug. 1693.

Ludwig geb. 1. Sept. 1639. † 1639.

Marie geb. 5. Sept. 1642. † 1688.
Gem.: Ludwig Heinrich von Pfalz zu Simmern, geb. 1. Octbr. 1640, vermählt 28. Septbr. 1666.
† 24. Dec. 1672.
3. Jan. 1674.

Friedrich v. Zuylenstein natürlicher Sohn, † 12. October 1612.

Die Nachkommen sind Grafen und leben meistens in der Provinz Utrecht, während die Nachkommen des Bloteu Eduard, die Grafen von Rechteren etc., nach 1825 erloschen sind.

Anmerkungen. 1. Arnoldi und Textor v. Bilger (in seiner „Nassauischen Chronik“) setzen den Geburtstag Johannes auf 10. August 1536, während schwankungsweise Geschlechtsregister obigen Datum angeben. Auch im Betreff des Geburtstages Wilhelm I. v. Oranien gehen sie verschiedene Angaben an; sagt Textor bi., Arnoldi in der Stammtafel: 25. April und da in Place „bekleun etc. d'Orange p. 284“ 16. April.
2. Ueber die Nachkommen Wilhelm d. Schweigsamen vergl. Vogel „Geschichte d. Herzogth. Nassau“ und Grün van Prinsterer „archives ou correspond. inéd. de la mais. d'Orange-Nassau“.

Digitized by Google

Johann I. von Nassau-Dillenburg † 1606. (laut vorstehender Tafel.)

Elisabeth geb. 24. Januar 1564. † 5. Mai 1611. Gem: 1. Philipp IV. v. Nassau-Weilburg zu Usingen u. Wiesbaden, Wittwer Erica's von Manderscheid, geb. 1542, verm. lt. Ehebered. v. 3. Octbr. 1583. † 12. März 1602. 2. Wolfgang Ernst I. von Isenburg-Büdingen zu Birstein, Wittwer Anna's v. Gleichen, geb. 29. Dec. 1560, verm. 16. April 1603. † 21. Mai 1633, nachdem er Juliane von Sayn-Wittgenstein und Sabine v. Saalfeld, verwittwete von Burghausen, geheirathet hatte.

Juliane geb. 6. Oct. 1565. † 4. Oct. 1630. Gem: 1. Wild- u. Rheingraf Adolph Heinrich, geb. 1557, verm. 1588. † 26. Febr. 1606. 2. Johann Albert I. v. Solms-Braunfels, Wwr. von Agnes v. Sayn-Wittgenstein, geb. 5. März 1563, verm. 8. Fbr. 1619. † 4. Mai 1623.

Marie geb. 12. Nov. 1568. † 10. Mai 1625 *St. nov.* Gem: Johann Ludwig I. v. Nassau-Wiesbaden, geb. 1567, vrm. 2. Decbr. 1588. † 20. Juni 1596.

Mathilde geb. 27. Dec. 1570. † 10. Mai 1625. Gemahl: Wilhelm von Mansfeld zu Arnstein, vermählt 24. Juni 1592. † 21. Oct. 1615.

Amalie geb. 27. Juli 1582. † 31. Oct. 1635. Gem: Wilhelm I. v. Solms-Greifenstein, geb. 18. April 1570, vrm. 22. oder 23. Aug. 1600. † 3. Febr. 1635.

Johanne Elisabeth geb. 13. Fbr. 1593. † 1632. Gemahl: Conrad Gumprecht v. Bentheim zu Limpurg, vrm. 8. Decbr. 1616. † 10. März 1618.

Anna geb. 24. Nov. 1594. † 12. Febr. 1660. Gem: Philipp Ernst v. Isenburg-Büdingen zu Birstein, geb. 27. Januar 1595, vrm. 19. Juni 1619. † 16. Aug. 1635.

Magdalene geb. 13. Nov. 1595. † 21. Juli 1633. Gem: Georg Albert von Erbach, geb. 16. Dec. 1597, verm. 29. Mai 1624. † 25. Nov. 1647, nachd. er 2. Anna Dorothee v. Limpurg, u. 3. Elisabeth Dorothee v. Hohenlohe-Schillingsfürst geheirathet hatte.

Anna Amalie geb. 19. Juli 1599. † 14. Mai 1667. Gem: Wilhelm Otto von Isenburg-Birstein, Wittw. Catharine Elisabethe v. Hanau-Münzenberg zu Schwarzenfels, gb. 6. Nov. 1597, verm. 1648. † 19. April 1667.

Philipp geb. 1. Dec. 1566. † 2. Septbr. 1595 *Styl. nov.*

Anna Sibille geb. 29. Sept. 1569. † 1576.

Albert geb. und † nach Jacobi 1572.

Todtes Kind geb. 1574.

Todter Sohn geb. 5. Juli 1579.

Todter Sohn geb. 19. Juli 1581.

Cunigunde geb. 12. Juli 1583. † 4. April 1584.

Todter Sohn geb. 23. Februar 1585.

Georg Ludwig geb. 12. April, † 16. April 1588.

Juliane geb. 9. Juni, † 26. Aug. 1602.

Wilhelm Ludwig v. Dillenburg geb. 13. März 1560. † 9. Juni 1620 *St. nov.* Gemahlin: Anne v. Nassau, Tocht. Wilhelm I. zu Oranien, geb. 1562, verm. 2. Nov. 1587. † $^{13}/_{23}$. Juni 1588.

JOHANN II. von Siegen seit 1607, geb. 7. Juni 1561. † 27. September 1623. Gem: 1. Magdalena, Tochter Philipp IV. v. Waldeck zu Wildungen, Wittwe Philipp Ludwig I. von Hanau-Münzenberg, geb. 1558, verm. 24. Nov., vollzog. 9. Dec. 1581. † vor 19. Oct. 1599. 2. Margaretha, Tochter Johanns von Holstein-Sonderburg, geb. 24. Febr. 1583, verm. 27. Aug. 1603. † 10. April 1638. *(s. folgende Tafel.)*

GEORG v. Dillenburg (Anfangs zu Beilstein) geb. 1. Sept. 1562. † 9. Aug. 1623. Gem: 1. Anna Amalie, Tochter Philipp IV. von Nassau-Saarbrück, geb. 1565, verm. 22. Sept. 1584. † 7. März 1605. 2. Amalie, Tochter Ludwigs v. Sayn, geb. 2. Oct. 1585, verm. 5. Oct. 1605. † 16.. *(s. Tafel CVII.)*

ERNST (CASIMIR) von Dietz seit 1607, geb. 22. Dec. 1573. † Freitag 4. Juni 1632. Gem: Sophie (Hedwig), Tochter von Heinrich Julius von Braunschweig, geb. 20. Febr. 1592, verm. 9. Juni 1607. † $^{11}/_{21}$. Jan. 1642.

Ludwig Günther geb. 15. Febr. 1575. † 12. Sept. 1604. Gem: Anna Margarethe, Tochter Johann Gerhards von Manderscheid, Wittwe Wirichs v. Daun zu Bruch, vermählt 7. Juni 1601. † 1604, bald nach d. Gemahl.

JOHANN LUDWIG von Hadamar seit 1607, geb. 6. Aug. 1590, wird Reichsfürst 6. Oct. 1650. † 10. März 1653. Gem: Ursula, Tocht. Simon VI. v. Lippe, geb. $^{15}/_{25}$. Febr. 1598, verm. 22. Aug. 1617. † 17. Juli 1638. *(s. Tafel CVII.)*

Ein Sohn und eine Tochter todt geboren.

Ein todter Sohn geboren 1610.

Heinrich Casimir I. geboren 1611. † laut Notif. 12. Juli 1640.

WILHELM FRIEDRICH geb. 7. August 1613, wird Reichsfürst 1652. † $^{21}/_{31}$. October 1664. Gemahlin: Albertine, Tochter (Friedrich) Heinrichs von Nassau-Oranien, geboren 1631, vermählt 2. Mai 1652. † 14. Mai 1696.

HEINRICH CASIMIR II. geb. 17. Januar 1657. † $^{15}/_{25}$. März 1696. Gemahlin: Amalie, Tochter Johann Georg II. von Anhalt-Dessau, geboren $^{26}/_{16}$. August 1666, vermählt $^{16}/_{26}$. November 1683. † 18. April 1726.

Amalie geb. 14. Juli 1654. † 16. Februar 1695. Gemahl: Johann Wilhelm von Sachsen-Eisenach, geb. 17. October 1666, vermählt 28. November 1690. † 4. Januar 1729, nachdem er noch drei Gemahlinnen gehabt hatte *(vergl. Sachsen-Eisenach)*.

Wilhelm Georg Friso geb. 26. Juni 1685. † 15. Juni 1686.

Henriette Albertine geb. 24. Juli 1686. † 22. Juni 1754.

JOHANN WILHELM FRISO geb. 4. August 1687, er succedirte 1702 in allen Würden und Landen der abgestorbenen Linie Oranien; nur Oranien selbst fällt an Preussen. † 14. Juli 1711. Gem: Maria Louise, Tochter Carls von Hessen-Cassel, geb. 7. Febr. 1688, verm. 26. April 1709. † 9. April 1765.

Marie Amalie geb. $^{29. \text{ Jan.}}/_{8. \text{ Febr.}}$ 1689, wird als Küsterin zu Herford invest. 23. Juli 1729. † 27. Januar 1771.

Sophie Hedwig geb. 8. März 1690. † 1. März 1734. Gemahl: Carl Leopold von Mecklenburg-Schwerin, geb. 26. Nov. 1678, verm. 27. Mai 1708, geschieden 2. Juni 1710. † 28. Novbr. 1747 als Wittwer Catharina's v. Russland.

Isabelle Charlotte geb. 22. Jan. 1692. † 18. Sept. 1757. Gem: Christian v. Nassau-Dillenburg, geboren 11. Aug. 1688, verm. 15. Mai 1725. † 28. August 1739.

Johanne Agnes geb. lt. Not. $^{15}/_{25}$. Dec. 1693. † 10. März 1765.

Louise Leopoldine geb. 12. Jan. 1695. † 20. Jan. 1758.

Henriette Casimire geb. lt. Not. 19. Juli 1696. † 18. Decbr. 1738.

Charlotte Amalie geb. $^{2}/_{13}$. Octbr. 1710. † 17. Septbr. 1777. Gemahl: Friedrich von Baden-Durlach, geb. 7. Octbr. 1703, vermählt 3. Juli 1727. † 26. März 1732.

WILHELM IV. geb. 1. Septbr. 1711. † 22. Octbr. 1751. Gemahl: Anna, Tochter Georg II. von Grossbritannien, geb. 2. Nov. 1709, vermählt $^{14}/_{25}$. März 1734. † 12. Jan. 1759.

Prinzessin geb. und † 19. Decbr. 1736.

Prinzessin geb. und † 21. Decbr. 1739.

Caroline geb. 28. Febr. 1743. † 6. Mai 1787. Gemahl: Carl von Nassau-Weilburg, geb. 1735, vermählt 5. März 1760. † 28. Novbr. 1788, vermählt in morganatischer Ehe.

Anna Marie geb. 15. Nov., † 29. Dec. 1746.

WILHELM V. geb. 8. März 1748. † 9. April 1806. Gemahlin: Wilhelmine, Tochter Wilhelms v. Preussen, geb. 7. Aug. 1751, vermählt 4. Octbr. 1767. † 9. Juni 1820.

Todter Prinz geb. 23. März 1769.

Friederike geb. 28. Nov. 1770. † 15. Oct. 1819. Gemahl: Carl v. Braunschweig, geb. 8. Febr. 1766, vermählt 14. Octbr. 1790. † 20. Septbr. 1806.

Todtes Kind geb. 6. Aug. 1771.

WILHELM I. geb. 24. Aug. 1772, wird König der Niederlande 28. Febr. 1815, proclamirt 16. März 1815, resignirt 7. Oct. 1840. † 12. Dec. 1843. Gemahlin: 1. Wilhelmine, Tochter Friedrich Wilhelm II. v. Preussen, geb. 18. Novbr. 1774, vermählt 1. Octbr. 1791. † 12. Octbr. 1837. 2. Henriette, Tochter Ferdinand Franz Ludwigs v. Oultremont, „Gräfin v. Nassau", geb. 28. Februar 1792, vermählt 17. Febr. 1841. † 26. Octbr. 1864.

Friedrich geb. 15. Febr. 1774. † 6. Jan. 1799.

WILHELM II. geb. 6. Decbr. 1792. † 17. März 1849. Gemahlin: Anna, Tochter Paul I. von Russland, geb. $^{7}/_{18}$. Januar 1795, vermählt $^{9}/_{21}$. Febr. 1816. † 1. März 1865.

Louise Pauline geb. 1. März 1800. † 20. Decbr. 1806.

Friedrich geb. 28. Februar 1797. Gemahlin: Louise, Tochter Friedrich Wilhelm III. von Preussen, geb. 1. Febr. 1808, vermählt 21. Mai 1825.

Marianne geb. 9. Mai 1810. Gemahl: Albrecht v. Preussen, geb. 4. Octbr. 1809, vermählt 14. Septbr. 1830, geschieden 28. März 1849, ist jetzt Gemahl der „Gräfin Hohenau".

WILHELM III. geb. 19. Februar 1817. Gem: Sophie, Tochter Wilhelm I. von Würtemberg, geb. 17. Juni 1818, vermählt 18. Juni 1839.

Alexander geb. 2. August 1818. † 20. Febr. 1848.

Heinrich geb. 13. Juni 1820. Gemahlin: Amalie, Tochter Bernhards v. Sachsen-Weimar, geb. 20. Mai 1830, vermählt 19. Mai 1853.

Ernst geb. 21. Mai, † 22. Oct. 1822.

Sophie geb. 8. April 1824. Gemahl: Carl Alexander von Sachsen-Weimar, geb. 24. Juni 1818, vermählt 8. October 1842.

Louise geb. 5. August 1828. Gemahl: Carl XV. v. Schweden, geb. 3. Mai 1826, vermählt 19. Juni 1850.

Friedrich geb. 6. Juli 1833. † 1. Novbr. 1834.

Wilhelm geb. 22. Aug. 1836. † 23. Jan. 1846.

Marie geb. 5. Juli 1841.

Wilhelm geb. 4. September 1840.

Moritz geb. 15. September 1843. † 4. Juni 1850.

Wilhelm Alexander geb. 25. August 1851.

Anmerkungen. Textor setzt den Tod Ludwig Günthers auf 9. October 1604. In Betreff der von den gewöhnlichen Angaben über das Geschlecht Solms abweichenden Daten vergl. man Schaum: „Grafen- und Fürstenhaus Solms etc."

2. Wilhelm V. von Oranien büsste, wie so mancher andere Fürst, durch Napoleon, oder vielmehr schon durch die französische Republik, seine Länder ein, welche erst sein Sohn 1815 zurück erhielt.
3. Dass König Wilhelm I. (nach seiner Verzichtleistung Graf von Nassau genannt) keine morganatische Ehe geschlossen habe, versichert v. Witzleben „Genealogie u. Geschichte des gesammten Fürstenhauses Nassau, Supplem. p. 8", doch findet sich diese Ansicht widerlegt bei Oertel „Nachtrag II. zur zweiten Auflage der genealog. Tafeln des XIX. Jahrhunderts p. 44."

Digitized by Google

Johann II. von Nassau zu Siegen † 1623. (laut vorstehender Tafel.)

Elisabeth geb. 9. Novbr. 1584. † nach 1638. Gem: Christian von Waldeck zu Wildungen, geb. 25. Dec. 1585, verm. 1604, † 31. December 1637.

Juliane geb. 8. Sept. 1587. † 15. Febr. 1643. Gem: Moritz v. Hessen-Cassel, Wittwer v. Agnes v. Solms-Laubach, geb. 25. Mai 1572, verm. 21. Mai 1603. † 15. März 1632.

Anna Marie geb. 3. März 1589. Gemahl: Johann Adolph von Daun, geb. um 1575, vermählt 2. Februar 1611.

Anna geb. 23. Febr. 1594. † 1636. Gem: Johann Wolfart von Brederode, Vicomte von Utrecht, geb. 12. Juni 1599, vermählt vor 1624. † 3. Sept. 1655 als Gemahl Louise Christinens von Solms-Braunfels.

Magdalene geb. 23. Febr. 1596. † 6. Dec. 1662. Gemahl: 1. Bernhard Moritz v. Oynhausen zu Grovenburg u. Volmede. † 1633. 2. Philipp Wilhelm v. Inn- u. Knyphausen, Wittwer Catherinene v. Wersabe u. Anna Elisabethe v. Wirben, verm. 25. August 1642. † 5. Mai 1652.

Louise Christine geb. 18. October 1608. Gemahl: Philipp Franz v. Conflans, vermählt 1637.

Sophie Margarethe geb. 16. April 1610. † 1655. Gem: Georg Ernst v. Limburg-Styrum zu Wisch, Wittwer Magdalenens v. Bentheim.

Marie Juliane geb. 14. Aug. 1612. † 21. Jan. 1665. Gem: Franz Heinrich v. Sachsen-Lauenburg zu Franzhagen, geb. 9. April 1604, vermählt 163.. † 26. November 1658.

Amalie Magdalene geb. 2. Septbr. 1613. † $^{14}/_{24}$ Aug. 1669. Gem: 1. Hermann Wrangel zu Lärjeholm etc., Wittwer Margarethens Grip u. Catharinens Gyllenstjerna, geb. 1585, verm. in den Ostern (O. war 23. März) 1636. † 10. Dec. 1643. 2. Christian August von Pfalz-Sulzbach, geb. $^{16}/_{26}$ Juli 1622, vermählt lt. Notif. 27. März 1649. † 23. April 1708.

Johann Ernst geb. 21. Oct. 1582. † Juni 1617.

Adolph geb. 8. Aug. 1586. † 7. Nov. 1608.

Johann Albrecht geb. 8. Fbr. 1590. † bald.

Friedrich Ludwig geb. 2. Febr. 1595. † 22. April 1600.

Johann Friedrich geb. 10. Fbr. 1597. † 1597.

(JOHANN) MORITZ geb. 17. Juni 1604, gewählt zum Heermeister der Johanniter zu Sonnenburg 15. Juni 1652 *St. vet.*, invest. 9. Dec. *e. a.*, Reichsfürst seit 25. November *e. a.* † 20. December 1679.

Wilhelm Otto geb. 23. Juni 1607. † 14. Aug. 1641.

Bernhard geb. 18. Nov. 1614. † 13. Jan. 1617.

Christian geb. 16. Juli 1616. † 11. April 1644.

Johann Ernst geb. 1618. † Ende 1639.

Johann III. geb. 29. Septbr. 1583. † 27. Juli 1638. Gemahlin: Ernestine, Tochter Lamorals von Ligne, vermählt 1618. † 1678.

Wilhelm geb. 12. August 1592. † 18. Juli 1642. Gem: Christiane, Tochter Georgs v. Erbach, geb. 5. Juni 1596, vermählt 20. August 1616. † 1632.

Georg Friedrich geb. 23. Febr. 1606. † Juni 1674. Gem: Eleonora, Tochter Emanuele I. Infanten von Portugal.

HEINRICH geb. 9. Aug. 1611. † 27. Octbr. 1652. Gemahlin: Marie, Tochter u. Erbin Georg Ernsts von Limburg-Styrum, verm. 1646, † 27. Decbr. 1707.

JOHANN FRANZ DESIDERATUS geb. 162? wird Reichsfürst 25. Nov. 1652. † 17. Decbr. 1699. Gem: 1. Johanne Claudia, Tochter Johann Georgs v. Königsegg-Aulendorf, geb. 1632, verm. 13. Nov. 1651. † 13. Nov. 1664. 2. Eleonore Sophie, Tochter des Hermann [redacted] v. Baden-Baden, verm. 1665. † 1668. 3. Isabelle Clare Eugenie du Puget de la Serre, verm. Febr. 1669 lt. Ehepacten v. 9. Febr. *e. a.*, wurde zur Reichsgräfin erhoben 1666. † 12. October 1714.

Ernestine † 15. Aug. 1668. Gem: Moritz Heinrich von Nassau-Hadamar, geb. 1626, verm. 30. Januar 1650. † 24. Januar 1679. *(vergl. folgende Tafel.)*

Clara Marie geb. im Herbste 1620. † 4. Septbr. 1695. Gem: 1. Albert Heinrich v. Ligne, geb. 1615, verm. 27. Novbr. 1634. † 1641. 2. Claude Lamoral, sein Bruder, geb. 1618. † 21. Decbr. 1679.

Moritz † 17. Juni 1638.

Marie Magdalene † 20. Aug. 1647. Gem: Philipp Theodor v. Waldeck-Eisenberg, geb. 2. Nov. 1614, verm. 25. Aug. 1639. † 7. Decbr. 1645.

Wilhelmine Christine † 22. Jan. 1700. Gem: Josias v. Waldeck, geb. 3. Juli 1636, verm. 1659. † 8. Aug. *St. nov.* 1669.

Elisabeth Charlotte geb. 8. Febr. 1626. † $^{4}/_{14}$ November 1694. Gem: Georg Friedrich von Waldeck zu Eisenberg, geb. 21. Januar *St. vet.* 1620, vermählt 29. Novbr. 1643. † $^{9}/_{19}$ November 1692.

Marie Leopoldine † 27. Juni 1675. Gem: Moritz Heinrich v. Nassau-Hadamar, Wittwer Ernestinens v. Nassau-Siegen, geb. 1626, verm. 12. August 1669. † 24. Januar 1679 als Gem. Anna Louisens v. Manderscheid.

Ernestine Claudie Margarethe geb. 1653. † 22. Nov. 1654.

Ernestine Eleonore geb. 165.. † 1678.

Clara Juliane geb. 2. Dec. 1653. † nach 1740 als Canonissin zu Essen und Thorn.

Albertine Anna geb. 5. März 1655. † 1727 als Canonissin zu Bergen u. Nivelles.

Anna Louise Franziska † 17. August 1728. Gemahl: Graf v. Omberg († 1728).

Clara Bernhardine Franziska † 27. Decbr. 1724. Gemahl: Franz de Sousa-Pachieco, vermählt 28. April 1706. † 23. Septbr. 1700.

Clara Eberhardine geb. 11. Mai 1677. † 176.. als Stiftsfrau zu Bergen.

Johanne Baptiste geb. 31. Dec. 1680. † Febr. 1746.

WILHELM HYACINTH geb. 18. Febr. 1666. † 18. Febr. 1743. Gemahlin: 1. Marie Franziska, Tochter Hermann Egons von Fürstenberg, geb. 17. Sept. 1660, verm. 9. April 1687. † 7. Juni 1691. 2. Anna Josephe, Tochter Ludwig Gustavs v. Hohenlohe-Schillingsfürst, geb. 18. Mai 1678, verm. 5. Oct. 1698. † 30. Sept. 1739. 3. Sophie, Tochter Conrad (Sigmund Antons) v. Starhemberg, geb. 28. Oct. 1722, verm. 27. Juli 1740. † als Gemahlin Constantine von Hessen-Rheinfels 12. December 1773.

Alexius geb. 167? † 22. März 1734 als Canonicus zu Cöln, Propst zu Löwen und Erzbischof zu Propezopolis.

Franz Hugo geb. 18. Oct. 1678. † 4. März 1735. Gemahlin: Leopoldine, Tochter Philipp Carls von Hohenlohe-Bartenstein, geb. 21. Aug. 1703, verm. 3. Juni 1731. † März 1760.

Emanuel Ignaz geb. 6. Jan. 1688. † 0. August 1735. Gem: Charlotte, Tochter Ludwigs de Mailly, Marquis de Nesle, geb. 17. März 1688, verm. 13. Mai 1711, separ. 1716. † 15. März 1769. (Von ihm wollen jene Prätendenten von Siegen abstammen, welche 1808 ausstarben, jedoch mit Unrecht, denn der angebliche Sohn war lange nach der Aeltern Trennung geboren.)

Zwei Söhne † beid.

Franz Joseph Hyacinth geboren $^{17}/_{27}$ Januar 1688. † 18. October 1694. (s. *Anmerkung* 2.)

(Sehr fraglich, *vergl. Anmerkung* 2.) **Hyacinth Eugen** geboren 8. October. † 16. November 1703.

Maria Anna Josephe geboren 10. September 1704. † 16. August 1723.

Friedrich † im Decbr. 1676.

WILHELM MORITZ wird zum Fürsten erhoben 24. Novbr. 1679. † 23. Januar 1691. Gem: Ernestine Charlotte von Nassau-Dillenburg, Tochter Adolphs zu Schaumburg, geb. 20. Mai 1662, verm. 6. Jan. 1678. † 19. Oct. 1714.

Sophie Amalie † $^{15}/_{25}$ November 1688. Gemahl: Friedrich Casimir von Curland, geb. 6. Juli 1650, verm. 5. October *St. nov.* 1675. † 22. Januar 1698 als Gemahl Elisabeth (Sophiens) von Preussen.

(FRIEDRICH WILHELM) ADOLPH geb. 20. Febr. 1680. † 13. Febr. 1722. Gem: 1. Juliane, Tochter Friedrich II. v. Hessen-Homburg, geb. 6. Jan. 1681, verm. 7. Jan. 1702. † 12. Nov. 1707. 2. Amalie Louise, Tochter Friedrich Casimirs v. Curland, geb. 27. Juli 1687, verm. 20. April 1708. † 18. Jan. 1750.

Carl Ludwig Heinrich geb. 17. März 1682. † 18. October 1694.

Charlotte Friederike geb. 30. Nov. 1702. † 22. Juli 1785. Gem: 1. Leopold von Anhalt-Cöthen, Wittwer Friederike Henriettens von Anhalt-Bernburg, geb. 29. Nov. 1694, verm. 27. Juni 1725. † 19. Novbr. 1728. 2. Albert Wolfgang v. Lippe-Schaumburg, Wittwer Margarethe Gertruds v. Oynhausen, geb. 8. Mai 1699, verm. 16. April 1730. † 24. September 1748.

Sophie Marie geb. 28. Jan. 1704. † 28. Aug. 1704.

Sibille Henriette geb. 21. Sept. 1705. † 5. Sept. 1712.

Sophie Elisabeth geb. 7. Nov. 1707. † 5. Oct. 1708.

Sophie Wilhelmine Adolphine geb. 28. Februar 1709. † 17. Decbr. 1710.

Charlotte Wilhelmine geb. 25. April 1711. † 7. März 1771.

Auguste Amalie Albertine geb. 5. Sept. 1712. † 22. Febr. 1742. Gem: Friedrich von Sayn-Wittgenstein u. Hohenstein zu Wittgenstein, geb. 19. Jenner 1708, vermählt 6. Mai 1738. † 9. Juni 1756 als Gemahl ihrer Schwester Elisabeth Hedwig von Siegen.

Caroline Amalie Adolphine geb. 26. Novbr. 1715. † 10. Aug. 1752. Gem: Christian August v. Solms-Laubach, Wittwer (Elisabeth) Amalie Friederikens von Isenburg-Birstein, geb. 1. Aug. 1714, verm. 11. Febr. 1751. † 20. Febr. 1784 als Wittwer Dorothee Wilhelminens v. Böttcher, „Reichsgräfin v. Löwensee".

Elisabeth Hedwig geb. 19. April 1710. † 10. Jan. 1769. Gem: Friedrich von Sayn-Wittgenstein etc., Wittwer ihrer Schwester, geb. 1708, vermählt 12. Juni 1743. † 1756.

FRIEDRICH WILHELM geb. 11. November 1706, tritt zur reformirten Kirche über. † 2. März 1734. Gemahlin: Sophie Polyxene, Tochter Augusts von Sayn-Wittgenstein und Hohenstein zu Wittgenstein, geb. 28. Mai 1709, vermählt 24. September 1728. † 15. December 1781.

Carl Friedrich geboren 4. März 1710. † 25. April 1711.

Ludwig Ferdinand geb. 29. März 1714. † 26. Septbr. 1715.

Wilhelm Moritz geboren 1. Mai 1717. † 5. August 1719.

Charlotte Sophie geb. 26. Juni 1729. † 2. April 1759. Gemahl: Carl (Paul Ernst) von Bentheim-Steinfurt, geb. 30. August 1729, verm. 30. Septbr. 1748. † 30. Juni 1780.

Friederike Wilhelmine Polyxene geb. 9. August 1730. † 18. August 1733.

Eleonore Marie Concordie geb. 2. März 1731. † 20. April 1759.

Friederike Auguste Sophie geb. 1. Juli 1732. † 23. März 1733.

Anna Charlotte Auguste geb. 19. Juni 1734. † 9. Juni 1759.

Anmerkungen. 1. Die Vermählung der Prinzessin Juliane von Nassau-Siegen findet man überall auf den 28. Mai 1603 angegeben, während Textor in seiner „Chronik von Nassau" ausdrücklich den 21. Mai 1603 angiebt, auch bemerkt, die Heimführung sei erst 4. Juni 1603 gewesen.

2. Keller „Fürst Wilhelm Hyacinth v. Nassau-Siegen, abgedr. Annal. d. Ver. f. Nassauische Alterthumsk. B. IX", sagt, der Fürst sei 7. April 1666 geboren und sein einziger Sohn, Franz Joseph Hyacinth, geboren 27. Januar 1688 und gestorben 18. November 1703 (ein zweiter daher sehr fraglich, obwohl fast alle Genealogien ihn angeben und seinen Geburtstag in's J. 1669 oder auch in's J. 1703 setzen).

Digitized by Google

Georg von Nassau zu Dillenburg † 1623. (laut Tafel CV.)

- **Marie Juliane** geb. 8. April 1592. † 1648. Gem: Georg V. v. Sayn-Wittgenstein zu Berleburg, Wittwer Elisabeths v. Nassau-Weilburg, geb. 1565, verm. 6. Nv. 1608. † 1631.
- **Louise** geb. 4. Juni 1593. † 30. Oct. 1614.
- **Amalie** geb. 25. Aug. 1597. † 9. Febr. 1598.
- **Elisabeth** geb. 6. Aug. 1598. † 3. März 1599.
- **Erica** geb. 6. März 1601. † jung.
- **Anna Elisabeth** geboren 9. Mai 1602. † .....
- **Margarethe** geb. 6. Sept. 1606. † 1661. Gem: Otto v. Lippe zu Bracke, geb. 18. Dec. 1589, vermählt 1626. † 18. Novbr. 1657.
- **Johann Philipp** geb. und † 29. Oct. 1586.
- **Johann Georg** geb. und † 10. Aug. 1587.
- **Todter Prinz** geb. 1. Juni 1588.
- **Johann Philipp** geb. 28. Jan. 1590. † 0. Oct. 1607.
- **Georg** geb. 7. Febr. 1591. † im März 1616.
- **LUDWIG HEINRICH** geb. 9. Mai 1594, wird Reichsfürst 25. Nov. 1652. † 12. Juli 1662. Gem: 1. Catharina, Tochter Ludwigs v. Sayn-Wittgenstein, geb. 1588, verm. 25. Nov. 1615. † 9. Mai 1651. 2. Elisabeth, Tochter des Wild- u. Rheingrafen Wolfgang Friedrich, Wittwe Philipp Ludwig I. v. Isenburg-Büdingen zu Offenbach u. Bernhards v. Solms zu Hungen, geb. 13. März 1593, verm. 3. Sept. 1653. † 13. Jan. 1656. 3. Sophie Magdalena, Tochter Johann Ludwigs von Nassau-Hadamar, geb. 1622, vermählt 7. October 1656. † 28. Juni 1658.
- **Philipp Wolfgang** geb. 10. Juni, † 20. Sept. 1595.
- **Albert zu Driedorf** geb. 1. Novbr. 1596. † 16. Juni 1626.
- **Moritz Ludwig** geb. 2. Mai 1603. † 13. März 1604.

Kinder des Ludwig Heinrich:

- **Elisabeth** geb. 2. März 1619. † bald.
- **Juliane** geb. 20. Febr. 1620. † 5. Mai 1621.
- **Albert** geboren 7. Febr. 1621. † 29. Mai 1622.
- **Catharina** geb. 10. Juni 1622. † 29. Nov. 1631.
- **Todte Prinzessin** geb. 27. October 1624.
- **Heinrich Wilhelm** geb. 29. Mai 1626. † 2. April 1627.
- **Todte Prinzessin** geb. 12. October 1630.
- **Philipp** geb. 12. Oct. 1630. † 31. März 1657.
- **Marie Eleonore** geb. 3. August 1632. † 25. Juni 1633.
- **August Heinrich** geb. 7. Juli 1657. † 7. Jan. 1681.
- **Carl und Ludwig** geboren 28. Jan. 1658. † 4. Juni 1659.
- **Anna Amalie** geb. 1. Novbr. 1616. † 6. Juli 1649. Gem: 1. Philipp Ludwig v. Wied, verm. 1638. † 16. Oct. 1638. 2. Christian von Sayn-Wittgenstein, geb. 1. Sept. 1621, verm. 1646. † 29. Oct. 1675 als Gem. Philippinens v. Isenburg-Offenbach.
- **Georg Ludwig** geb. 1618. † 19. Mai 1656. Gem: Anna Auguste, Tochter von Heinrich Julius von Braunschweig, geb. 19. Mai 1612, verm. 1638. † 1673.
- **Louise** geb. 22. Mai 1623. † 17. November 1665. Gemahl: Johann Ludwig von Isenburg-Büdingen zu Offenbach, Wittwer Marie Julianens v. Hanau-Münzenberg zu Schwarzenfels, geb. 14. Februar 1622, vermählt 10. Februar 1646. † 23. Februar 1685 als Gemahl Marie Julianens Mohr, „Frau von Eisenberg", Tochter eines sayn-wittgenstein-berleburg. Canzleidirectors.
- **Magdalene** geb. 23. Jan. 1628. † 25. März 1663. Gem: Christian Moritz von Isenburg-Offenbach, geb. 20. April 1626, vermählt 1662. † 25. Februar 1664.
- **ADOLPH** geb. 23. Jan. 1629. † 19. Decbr. 1676. Gem: Elisabeth Charlotte, Tochter Peter Melanders von Holzapfel (bekannt als General Melander) u. Erbin von Schaumburg u. Holzapfel, geb. 19. Febr. 1640, vermählt 6. August 1653. † 17. März 1707.

Kinder des Georg Ludwig:

- **Elisabeth Catharina** geb. 8. Mai 1639. † 17. Juni 1641.
- **Sophie Eleonore** geb. 2. Mai 1640. † 1692.
- **HEINRICH** geb. 28. August 1641. † 18. Apr. 1701. Gem: Dorothee Elisabeth v. Liegnitz, Tochter Georg III. zu Brieg, geb. 17. Decbr. 1646, verm. 13. Oct. 1663, beimgef. 15. März 1664. † 9. Juni 1691.
- **Charlotte** geb. 2. Juni 1643. † 2. März 1686. Gem: 1. August v. Liegnitz, Wittwer Elisabeths v. Ruppa, geb. 21. Aug. 1627, verm. 2. Febr. 1661. † 14. Mai 1677. 2. Ferdinand Gobert v. Aspremont und Reckheim, geb. 1643, verm. 1678. † 1. Febr. 1708 als Gem. Juliane Barbara's von Ragoczy.
- **Todter Prinz** geb. 25. Spt. 1645.
- **Louise** geb. 28. Decbr. 1652. † 22. Fbr. 1670.

Kinder des Adolph:

- **Catharine** geb. 1659. † bald nach der Geburt.
- **Agnes** † jung.
- **Wilhelm Ludwig** geb. und † 1661.
- **Ernestine Charlotte** gb. 20. Mai 1662. † 19. Oct. 1714. Gem: Wilhelm Moritz von Nassau-Siegen, vrm. 6. Januar 1678. † 23. Jan. 1691.
- **Johanne Elisabeth** geb. 1663. † 9. Februar 1700. Gem: Friedrich Adolph v. Lippe-Detmold, geb. 20. Spt. 1667, vrm. 16. Juni 1692. † 18. Juli 1718 als Gem. Amalienе von Hohenzolms.
- **Louise Henriette** geb. und † 1665.
- **Charlotte** Erbin v. Schaumburg geb. 25. Sept. 1672. † 31. Januar 1700. Gem: Lebrecht v. Anhalt-Bernburg, geb. 27. Juni 1669, vermählt 12. April 1692. † 17. Mai 1727 und hat noch 2 Gemahlinnen gehabt. (s. *Tafel X.*)

Kinder des Heinrich:

- **Albertine** geb. 8. Aug. 1668. † 13. August 1719.
- **Friederike Amalie** geb. 28. Dec. 1674. † 28. Juli 1724.
- **Dorothee Elisabeth** geb. 25. Jan., † 25. Juli 1676.
- **Wilhelmine Henriette** geb. 26. Aug. 1677. † 28. Aug. 1727.
- **Sophie Auguste** geb. 28/29. April 1666. † 14. Jan. 1733. Gemahl: Wilhelm v. Anhalt-Harzgerode, Wittwer Elisabeth Albertinens v. Solms-Laubach, geb. 18. Aug. 1643, verm. 20. Oct. 1695. † 14. Dec. 1709.
- **Charlotte Amalie** geb. 13. Juni 1680. † 11. Oct. 1738. Gem: Wilhelm Heinrich v. Nassau-Usingen, geb. 1684, verm. 15. April 1706. † 14. Februar 1718.
- **Dorothee Elisabeth** geb. 5. Juni 1685. † 20. Januar 1686.
- **Georg Ludwig** geb. 21. Juni 1667. † im Juni 1681.
- **Todter Prinz** geb. 26. Aug. 1669.
- **WILHELM** geb. 28. Aug. 1670. † 21. Sept. 1724. Gem: Dorothee Johanne, Tochter Augusts v. Holstein-Sonderburg-Plön, geb. 14/24. Decbr. 1676, vermählt 1699. † 29. Novbr. 1727.
- **Carl** geb. 4. Febr., † 28. April 1672.
- **Adolph** geb. 7/17. März 1673. † 21. Juni 1690.
- **Friedrich Heinrich** geb. 10. Nov. 1678. † 24. Juli 1681.
- **Ludwig Heinrich** geb. 21. Oct. 1681. † 13. Jan. 1710.
- **Johann Georg** geb. 28. Jan. 1683. † 10. Mai 1690.
- **Christian** geb. 11. August 1688. † 28. August 1739. Gem: Isabelle Charlotte, Tochter Heinrich Casimir II. v. Nassau-Dietz, geb. 1692, verm. 15. Mai 1725. † 18. Septbr. 1757.
- **Heinrich** geb. u. † 10. Nov. 1689.

Kinder des Wilhelm:

- **Heinrich August Wilhelm** geboren 15. November 1700. † 22. August 1718.
- **Elisabeth Charlotte** geboren 18. Januar 1703. † 25. Juni 1720.

Johann Ludwig von Hadamar † 1653. (laut Tafel CV.)

- **Louise Ursula** geb. 22. März 1620. † 31. Aug. 1635.
- **Johann Ludwig** geb. 29. Aug. 1623. † 22. Jan. 1624.
- **Simon Ludwig** geb. 18. Dec. 1624. † 28. Febr. 1628.
- **Hermann Otto** geb. 13. Dec. 1627. † als Domherr, Canonicus zu St. Alban und St. Victor zu Mainz, Domherr zu Trier, Cöln u. Halberstadt, Archidiacon zu Sarstet und Propst zu Soest 26. Juli 1660.
- **Philipp Ludwig** geb. 21. Aug. 1628. † 3. April 1629.
- **Anna Catharina** geb. 27. April, † 11. Juni 1630.
- **Johann Ernst** geb. 25. Oct. 1631. † 28. Sept. 1651.
- **Anselm Ferdinand** geb. 25. Dec. 1633. † 3. März 1634.
- **Franz Bernhard** geb. 21. Septbr. 1637. † 4/15. Sept. 1695 als Dompropst zu Cöln.
- **Kind** geb. u. † 13. Juli 1638, eine Stunde alt.
- **Johanne Elisabeth** geb. 7. Januar 1619. † 2. März 1647. Gem: Friedrich v. Anhalt-Harzgerode, geb. 16. Novbr. 1613, vermählt 10. Aug. 1642. † 30. Juni 1670 als Gemahl Anna Catharina's zur Lippe.
- **Sophie Magdalene** geb. 6. Februar 1622. † 28. Juni 1658. Gem: Ludwig Heinrich v. Nassau-Dillenburg, Wittwer v. 2 Frauen, geb. 1594, vermählt 7. Octbr. 1656. † 12. Juli 1662.
- **MORITZ HEINRICH** geb. 24. April 1626. † 24. Jan. 1679. Gem: 1. Ernestine, Tochter Johann III. von Nassau-Siegen, verm. 30. Jan. 1650. † 15. Aug. 1668. 2. Maria Leopoldine, Tochter des Johann Franz Desideratus v. Nassau-Siegen, verm. 12. Aug. 1669. † 27. Juni 1675. 3. Louise, Tochter Salentin Ernsts von Manderscheid, geb. 1/11. April 1654, vermählt 24. October 1675. † 23. April 1692.

Kinder des Moritz Heinrich:

- **Ernestine Louise** geb. 17. Febr. 1651. † 29. Mai 1661.
- **Johann Lamoral** geb. 21. Januar 1653. † 18. Febr. 1654.
- **Philipp Carl** geb. 15. Mai 1656. † 22. Juli 1668.
- **Franz Caspar** geb. 29. August 1657. † 24. Februar 1659.
- **Max August Adolph** geb. 10. Octbr. 1662. † 26. Mai 1664.
- **Leopold Franz Ignaz** geb. 26. Sept. 1672. † 19. Juli 1675.
- **Lothar Hugo** geb. 8. April, † 24. Juni 1675.
- **Damian Saloma Salentin** geb. 24. Juli, † 18. Oct. 1676.
- **Wilhelm Bernhard Ludwig** geb. 28. Mai, † 3. Oct. 1677.
- **Hugo Ferdinand** geb. 22. Mai 1678. † 16. April 1679.
- **Claudie Franziska** geb. 6. Jan. 1660. † 6/16. März 1680. Gemahl: Ferdinand August v. Lobkowitz, geb. 28. Aug./7. Sept. 1655, vermählt 17. Juli 1677. † 3. October 1715, nachdem er 2. Anna Wilhelmine v. Baden-Baden, 3. Marianne Philippine v. Althan und 4. Marie Johanne von Schwarzenberg geheirathet hatte.
- **FRANZ ALEXANDER** geb. 27. Jan. 1674. † 27. Mai 1711. Gem: Elisabeth Catharina, Tochter Wilhelms v. Hessen-Rheinfels Rothenburg, geb. 16. October 1678, vermählt 18. October 1695. † 15. Mai 1739 als Gemahlin Anton Ferdinands von Attems.
- **Albertine Johannette** geb. 6. Juli 1679. † 11. Juni 1716. Gem: Ludwig Otto v. Salm, geb. 24. Oct. 1674, verm. 20. Juli 1700. † 23. Nov. 1738.

Kinder des Franz Alexander:

- **Franziska Marianna Wilhelmina** geb. 16. September 1696. † 19. Juni 1697.
- **Elisabeth Franziska** geb. 21. Septbr. 1698. † 1768 als Canonissin zu Essen.
- **Hugo Wilhelm Ernst** geb. 18. April 1701. † 6. Decbr. 1706.
- **Charlotte Wilhelmine (Amalie)** geb. 21. Sept. 1704. † 1770. Gem: Johann Philipp Eugen v. Merode-Westerloo, Wittwer Marie Theresens Pignatelli von Monteleone, geb. 22. Juni 1674, verm. 29. Juni 1721. † 12. September 1732.

Digitized by Google

ÖSTERREICH. LOTHRINGEN.

Hugo (I.) v. Hohenburg † gegen 940. Gemahlin: Hildegard.

Eberhard IV. im Elsass, Graf im Nordgau, resignirt 951 auf seine Güter, † 18. December 967. Gemahlin: Bertha.

Hugo † nach 959 als Mönch zu Lüders und zwar um 962.

Guntram wird erwähnt 953 bis 959. † als Mönch. (s. *Anmerkung* 1.)

Albert II. im Elsass † 5. Octbr. 1038. Gemahlin: Judith, Schwester Sigfried I. von Luxemburg, vermählt vor 979. † nach 12. Juni 1037.

Adelheid lebt wohl noch 16. August 1037, † augeblich 1037, doch ihr Ausnehmen war 15. Mai. Gemahl: 1. Heinrich von Franken, † 28. März 997. 2. Hermann von Hohenlohe, vermählt 1004. † 7. Juni am 1037.

Gerhard I. zu der Mosel mit Metz † um 1024. Gemahlin: Eva, Tochter Sigfried I. von Luxemburg, vermählt vor 1002. † nach 3. Februar 1029.

Hugo II. v. Egisheim † 5. Sept. geg. 984. Gemahlin: Berlind v. Orienburg.

Hedwig † 13. Decbr. nach 993. Gemahl: Sigfried I. v. Luxemburg, † 28. Octbr. 998. (Von ihnen dieses alle, 1136 abgestorbene Grafengeschlecht.)

Hugo † als Mönch zu Alt-dorf 31. Juli.

Gerhard II. † 1050. Gemahlin: Gisela, Tochter Gerhards zu der Mosel, seine Cousine, † vor 1067. (s. *folgende Tafel.*)

Gisela † vor 1067. Gemahl: ihr Vetter Gerhard II. † 1050.

Sigfried † 1017.

? Judith (s. *Anmerk.* 2.)

Gebhard v. H. Bischof zu Regensburg seit 1036. † 1060 am 2. Decbr.

Eberhard Ahnherr der Fürsten von Hohenlohe.

Hildegard v. H. vern. an Friedrich v. Büren u. durch ihn Ahnfrau des Geschlechts Hohenstaufen.

Tochter. **Eberhard V.** v. Nordgau. † gegen 996. Gemahlin: Bertha.

† vor 999, doch erlaubt die Zeit nicht, ihn mit Mathfried von Tuscy zu identificiren, welcher mit seiner Gemahlin Cunigunde 1002 die Priorei zu Lay beschenkte, dessen Wittwe 1195 mit dem zweiten Sohne Gobert das Priorat Schiros stiftete.

Mathfried I. von Egisheim urkundl. 1006 – 1046. † vor 1049. Gemahlin: Hedwig, Tochter und Erbin Ludwigs von Dachsburg, † 1046.

Hugo III. † 1095. † nach 1046. **Eberhard VI.** Gemahlin: Bertha, † nach 1068.

Gerhard II. † vor 1056. Gemahlin: Cunisa.

Mathfried II. † vor 1055.

Gerberg Aebtissin zu Herso.

Adalbero war schon 1049 Canonicus zu Toul.

Hugo IV. von Egisheim † vor dem Vater. Gemahlin: Mathilde, † nach 1094. (Nachkommen sind die Grafen v. Nordgau u. Dachsburg und † 1099 ab.)

Bruno geb. 21. Juni 1002, wurde 23. Mai 1026 als Bischof zu Toul und 1049 als Papst „Leo IX." inthronisirt. † 19. April 1054.

Adelheid lebt noch November 1043. Gemahl: Ernst II. von Schwaben, geb. wohl frühestens 1007 od. 1008, vermählt wohl 1023. † 17. August 1030.

Bitzila Gemahl: Albert I. von Kalw, Sohn Albert (vorkommend 1015 bis 1016), welcher ca. 1030 bis 1046 vorkommt.

Otheling war 1006 Aebtissin zum heiligen Kreuz in Wolfenheim.

Gebha war noch 1050 Aebtissin zu Nays.

Gerhard III. † 1058. Gemahlin: nach Forsch. c. dom. Gesch. VIII, 155: Bertha, Enkeltochter König Conrad III. von Burgund. (Nachkommen von Nordgau und Egisheim † bald nach 1074 ab.)

Albert III. † 5. December 1094. Nachkommen zu Löwenstein † 1267, zu Kalw zwischen 1250 u. 63 u. zu Vahingen vor 1364 ab.)

Gottfried wird zwischen 27. April 1112 und 6. April 1113 Pfalzgraf am Rhein. † 26. Januar 1129. Gemahlin: Luitgard, Tochter Berthold II. von Zähringen, † vor 1129.

Bruno wird 1088 Bischof zu Metz, jedoch 1089 vertrieben.

Uda und **Irmgard** lebten noch 31. October 1075.

Gottfried † 6. November vor dem Vater.

Uda † nach 1126. Gemahl: Welf VI. von Baiern, geboren 1115, vermählt 11.. † 15. December 1191.

Luitgard Gemahl: der italienische Kriegsmann Verli.

Philipp erscheint als Propst zu Sindelfingen 1185 u. 1189.

Albert II. von Kalw † 23. September 1099. Gemahlin: Wilfrud, Tochter Gottfried IV. des Bärtigen von Nieder-Lothringen, † 29. August 1095.

Papst Victor II. ein Graf von Kalw, soll ein Sohn der Bitzila gewesen sein.

Anmerkungen. 1. Von Guntram von Hohenburg leiten viele Schriftsteller das Haus Habsburg ab, obgleich es noch völlig unerwiesen ist, ob dieser Guntram, und Guntram, der Ahnherr der Habsburger, identificirt werden dürfen. Es gibt auch Schriftsteller, welche das Gegentheil darzuthun vermeint haben, so z. B. Ropell „die Grafen von Habsburg p. 35*", oder doch die Habsburger ganz anders ableiten (vergl. „*Turf de vérifier les dates*" und Gebhardi „genealog. Gesch. d. erbl. Reichsstände in Deutschland B. II, p. 144*"). Da nun in diesem Werke nur die Genealogien der jetzt noch in männlicher Linie blühenden souverainen Regentenfamilien Aufnahme gefunden haben, die Ableitung der Habsburger jedoch als Seitenzweig der Herzoge von Lothringen sehr zweifelhaft bleibt und die jetzigen Kaiser von Oesterreich allens Anscheine nach nur in weiblicher Linie die Nachkommen derselben sind, so ist das Haus Habsburg auf dieser Tafel weggelassen, ist aber in dem Anhange beigegeben worden, da es wenigstens noch nominell fortdauert.

2. Die Aebtissin Judith in Kaufungen ist zwar eine Enkeltochter Sigfrieds von Luxemburg, allein keine Tochter Gerhard I. zu Metz, sondern laut Urkunde war ihr Vater Graf Dietmar, vergl. Hirsch „Jahrb. d. deutsch. Reichs unter Heinrich II. B. I, p. 336."

3. Baur in seinen Bemerkungen zu den in B. VII des Archivs f. hessische Gesch. enthaltenen genealogischen Beiträgen (vergl. B. VIII desselben Werkes p. 261) führt die Grafen von Kalw noch weiter aufwärts und nennt als Vater des bisher schon bekannten Albert: Albert (urkundlich 1003 – 16, wie schon oben erwähnt ist) und Albert soll aus der Ehe mit Bitzila noch die Söhne a. Berthold von Staufenberg und Ebersteis, Ahnherrn des Grafengeschlechts gleichen Namens, b. Burchard I. von Staufenberg und Forchheim, Ahnherrn der Geschlechter von Vahingen, von Staufenberg und von Hohenberg bei Durlach, welche letzteren zugleich Vögte von Lorsch waren, und c. Anselm von Forchheim gehabt haben.

Digitized by Google

Gerhard II. im Elsass † 1050. (laut vorstehender Tafel.)

Albert III.
wird 1047 Herzog von Ober-Lothringen und † Herbst 1048. Gemahlin: (Justa?) von Longwy.

Nach Gubhard I, 411:
Clementie, Erbin von Longwy
lebt noch 1088. Gemahl: Conrad I. von Luxemburg, † 8. August 1086.

Gerhard III.
von Ober-Lothringen seit 1046. † 6. März 1070.
Gemahlin:
Hedwig, Tochter Albert I. von Namur, † 28. Januar nach 11. April 1067.

Conrad, Adalbero, Beatrix, Aebt. Cuno leben noch 1043.

Judith war 1043 Aebtissin.

Gisela, Azelin, Ida und **Adelaith** noch 1043.

Ulrich von Nancy erscheint 1061 und 1065 und soll † März 1070gestorben sein.

DIETRICH (als Herzog II.) von Ober-Lothringen
† 25. Januar 1115.
Gemahlin: 1. **Hedwig**, Tochter Friedrichs von Vornbach, Wittwe Gebhards von Sappinburg, vermählt 1075, † 1078. 2. Gertrud, Tochter Robert I. von Flandern, Wittwe Heinrich III. von Löwen, † unvermählt erst 1095. † vor 1126.

Berterich
Abt zu Megremoutier, erw. 5. Januar 1071.
† 1115.

GERHARD IV. zu Vaudemont
† 1107.
Gemahlin: Hedwig, Tochter Gerhard III. zu Ernin von Egisheim, vermählt 1070, lebt noch 1118.
(s. Tafel CLI.)

SIMON I.
† 19. April 1139.
Gem: **Florena** Adelheid, II. von Holland, geb. um 1091, † 2. März 1122.

Gertrud
† 22. Mai 1144.
Gem: als Nonne zu Tart bei Dijon.

Oda (s. Anmerk.)
war Aebtissin zu Remiremont.

Frouica
war kinderlos.

Hua
kommt vor als Aebtissin zu Remiremont.

Dietrich v. Flandern
geb. gegen 1100, † 17. Januar 1168.
Gem: 1. Sibille, Tochter Fulco V. v. Anjou, erkannte sich 1128, † 1165.
2. Isabella, Tochter Raoul I. von Vermandois, † 1182.
3. Beatrix, Tochter Friedrichs I. von Rothenburg, † 1185.

Heinrich
V. von Egisheim
lebt 1114.

Gerhard
wird 30. März 1127 St. von Hildesheim, schof zu Toul 6. Juni 1165.

Theodor
Gemahl: Bernhard v. Brannon
† 1 vollen.

Baldwin
wird erwachsen 1130 Bischof zu Toul
nommen, jedoch nicht bestätigt.

Gisela
lebt noch 1135 als Wittwe. Gemahl: Friedrich I. von Saarbrück, † 1135.

Agnes
wurde weil 1126 die Gemahlin Friedrich II. von Schwaben, des Wittwers Judithe von Baiern, welcher, geb. 1090, † 6. April 1147.

Adalbert
wurde nach dem Tode seines Vaterbruders Albert I. als Erbländer zu Mainz gewählt 29. Mai 1138. † 17. Juli 1141.

Laurentie
lebt noch 1173 als Nonne. Gemahl: 1. Heinrich II. von Limburg, vermählt 1123, jedoch bald geschieden († 1167 als Wittwer Mathildens v. Saffenberg). 2. Ivain de Gand und Alost, vermählt vor 22. September 1139, † 8. August 1146. 3. Raoul I. v. Vermandois (über seine früheren Ehen resp. *Frandsrich*), vermählt 1151, † 14. October 1151. 4. Hein rich I. (IV.) von Namur, vermählt 1154, separ. 1163, † 1196 als Wittwer der Agnes von Goldern.

Margarethe
Erbin von Flandern, † 15. November 1194.
Gem: 1. Raoul II. v. Vermandois, † 1167.
2. Baldwin V. von Hennegau, geb. 1150, † 17. Juli 1195, vermählt 1169.

Gertrud
lebt noch 1191. Gemahl: 1. angebl. Humbert III. v. Savoien (über seine früheren Ehen resp. *Sanoien*), vermählt 1172, doch ist diese Ehe durch keine Urkunde zu erweisen. 2. Hugo IV. von Montfaucon, † 1192, geschieden u. als Nonne zu Moutiers.

Mathilde
Aebtissin zu Fontenelle, erwähnt, lebt noch 1187.

Gisela
? Elise war Nonne zu Münchmünst.

Baldwin
† nach März 1216.

Philipp I.
geb. gegen 1143, † 1. Juni 1191.
Gemahlin: 1. Elisabeth, Tochter Raoul I. von Vermandois, erkandlich schon 1155, † 27. März 1182.
2. Mathilde, Tochter Eduard von Portugal, vermählt August 1184, † als geschied. Gemahlin Herzog Eudo III. v. Burgund 6. Mai 1219.

Matthias, Graf von Boulogne
† 25. Juli 1173. Gemahlin: 1. Marie, Tochter und Erbin Stephans von Blois zu Boulogne, Königs von England, vermählt 1160, geschieden 1169.
† 1182. 2. Eleonore, Tochter Raoul I. von Vermandois und Wittwe Gottfrieds von Hennegau und Wilhelm IV. von Nevers, geb. 1152, vermählt 1170, † 14. Juni 1214 als Gemahlin Matthias III. von Boumont zur Oise.

Peter
war Bischof on Cambrai 1167 bis 1174.
† 1176. Gemahlin: Mathilde, Tochter Raimunds v. Burgund, Witwe des Grafen Ludwig Iii. d'Issoudun und Guido I. v. Nevers, verm. 1116, † als gesch. Gemahlin Robert II. von Dreux zwischen 1186 und 1191.

Sibille
† bald nach dem Vater.

Ida
† nach März 1216. Gemahl: 1. **Gerhard** v. Geldern, Wittwer († 1177 oder bald nachher), vermählt 1163, geschieden 1168.
2. Berthold V. Zähringen, verm. 1184, gesch. 118..
3. N. v. St. Paul, gesch. 118..
4. Renaud v. Dammartin, gesch. Gemahl Marions v. Chatillon sur Marne, verm. 1190, † 1216.

Mathilde
† 1210. Gem: Heinrich I. v. Brabant, verm. 1175, † 5. Januar 1235 als Wittwer Mariens von Frankreich.

MATTHÄUS I.
von Lothringen (Nieder-Lothringen blieb später Brabant) † 13. Mai 1176. Gemahlin: Bertha, Tochter Friedrich II. v. Schwaben, verm. 1141, † 4. April nach 1202.

Baldwin
wird erwähnt 1136und 1142.

Robert
von Florangus geb. zwischen 1110 — 21, kommt von 1150 — 1176. Gem: 1. Domed, Tochter von Oudeus von Bouhay, † 1183, (Nachkommen s. † 1385 ab.)

Agathe
Gemahl: wird erwähnt 1148.

Johann
Gemahl: Friedrich IV., v. Toul, † nach 1163.

Flawis
Gemahl: Friedrich IV., v. Toul, † nach 1163.

Walther
v. Durbevillier † 12. März 1145. Gem: Agnes v. Harcourt.

Adalbero
Aebtissin und Gräfin von Mönchmünster, vorher Nonne zu Tart.

Adelaide
Aebtissin und Gräfin von Remiremont, erwähnt 1126 und 1142.

Dietrich
Reinhold Aebtissin und Gräfin von Epinal, lebt noch 1142.

Walther wird erwähnt 1167. Friedrich wird erwähnt wohl 1192 (nicht 1129).

Simon II.
geb. vor 1152, resign. 1205, † 14. Januar 1207. Gemahlin: Lucinde, Tochter Gerhard I. von Macon, Wittwe Humberts v. Coligny, schon erwähnt, wenn vermählt noch 1190. † um 1224.

FRIEDRICH I.
geb. vor 1152. † nach 1207. Gemahlin: Lucinde, Tochter Gerhard I. von Macon, Wittwe Heinrichs III. von Polen, wird schon erwähnt, wenn nicht gemannt 1172.

Dietrich
Abt zu Senon in Metz 1173 bis 1179. † 1191.

Albert
war Propst im Lüttich u. kommt vor 1167 bis 1196.

Adelheid
Gemahl: Hornig III. von Burgund, geb. um 1150, † 1192, vermählt vor 1174, separirt 1183. † als Gemahl v. Beatrix, Erbin v. Dampbiré, 23. August 1192.

Judith
† 23. März. Gemahl: Graf Stephan II. von Burgund † 21. Jan. nach 1173.

Tochter
† vor 1176.

Matthäus
geb. 1184, war Bischof zu Toul 1197 bis 1210. † 16. Mai 1217.

Heinrich
der Lombarde
† 23. Januar nach 1239. Gemahlin: Agnes, † 1223. (Nachkommen sind die Herren von Bayon.)

FRIEDRICH II.
† 10. Octbr. 1213. Gem: Agnes, Tochter Theobald I. von Bar, Erbin v. Longwy, Salmay etc., vermählt 1186, † 21. Juni 1226. (s. *folgende Tafel.*)

Dietrich der Teufel
geb. 1175, † nach 25. December 1225.
Gem: Gertrud, Tochter Matthäus de Grimont v. Montmorency.

Philipp
von Gerbevillier
† 1243. Gemahlin: Agnes, lebt 1231.

Agathe
erscheint als Aebt. zu Remiremont 1236.

Judith
† nach 1224. Gemahl: Heinrich II. von Salm, † 1225.

Simon
Canonicus zu St. Dié, † 13. October 1245.

Peter
† nach 1240.

Agathe
† nach 1292.

Jeatte

Gemahlin: Isabelle von Joinville. (Von ihnen stammen die Barone Chatelet und Chasselier-Courcelles.)

Friedrich von Chatelet

Anmerkungen. 1. Ueber die Herzoge von Lothringen vergl. auch Baleicourt „*traité histor. et crit. sur l'orig. et généal. de la mais. de Lorraine*“ und Lignyville „*Abrégé de l'hist. de Lorraine.*“
2. Das Werk „*Tort de rendre les dates*“ nennt als Tochter Herzogs Gerhard III., nach Beatrix, Gemahlin Stephan I. Grafen von Burgund zu Macon, welcher 27. Mai 1102 starb; Père Anselme „*hist. généal. etc. de France*“ nennt Graf Stephans Gattin zwar auch Beatrix, kennt aber ihre Familienabstammung nicht.
3. Ueber die Verwandtschaft Simon I. mit Kaiser Lothar vergl. Jaffé „Gesch. Deutschlands unter Lothar d. Sachsen p. 296 und 297“.
4. Oda, Gemahlin Gerhard I. de la Scala und Brachmann kann nicht, wie gewöhnlich angenommen wird, eine rechte Tochter Dietrich II. von Ober-Lothringen (die beiläufig je bereits 1060), sondern wohl nur seine Stiefmutter, eine Gräfin von Sappinburg, gewesen sein, wie auch bereits Gubhardi „*general. theod. d. orbi, Reichstädte etc. B. III, p. 221*“ angegeben hat.
5. Verschiedene „*Collection de tombes, epitaphes etc. de la Bretagne p. 672*“ nennt Ida's v. Boulogne ersten Gemahl Matthias v. Toul, den zweiten Gerhard v. Geldern, den dritten Berthold v. Zähringen und den vierten Renaud v. Dammartin.
6. Nach Urkellius „*origines Bajocinae* B. I, p. 220“ hätte Friedrichs v. Saarbrück Gem. Gisela a. war (vergl. ebend. p. 300) eine Salische Erbtochter.
7. Ueber das Geschl. Montmorency vergl. du Chesne „*hist. généal. de la maison de M.*“

Digitized by Google

Friedrich II. von Lothringen † 1213. (laut vorstehender Tafel.)

Theobald I. † 17. Februar 1220. Gemahlin: Gertrud, Tochter Alberts von Brabant zu Dachsburg, geb. nach 12. November 1204, vermählt vor 1212. † 30. März 1225, nachdem sie Theobald von Navarre und Champagne geheirathet hatte und geschieden worden war, als Gemahlin Simons von Leiningen.

MATTHÄUS II. † 24. Juni 1251. Gemahlin: Catharine, Tochter Walram III. von Limburg, vermählt im September 1225, † zwischen 30. Juli und 4. October 1255.

Jacob wurde Bischof zu Metz im Jan. 1239. † 4. Octbr. 1260.

Reinald v. Stenay, Bitsch u. Castres † 1274. Gemahlin: Elisabeth, Tochter und Erbin Heinrichs von Bilieksteel, Wittwe Berthelots v. Salm, vermählt nach 1248, † um 1273.

Elisabeth (oder Adelheid) † nach 1252. Gem.: 1. Werner von Kyburg, † im Frühjahre 1229. 2. Walther von Tignecy, vermählt 1229.

Laurette † nach 1247. Gemahlin: Simon III. von Saarbrück, vermählt vor 1226, † 1253.

FRIEDRICH III. geb. 1238. † 31. December 1303. Gemahlin: Margarethe, Tochter Theobald I. von Navarra und Champagne, vermählt laut Contract vom 10. Juli 1255. † nach März 1304.

Laura † nach 26. August 1281. Gemahl: 1. Johann von Flandern-Dampierre, † vor Aug. 1239. 2. Wilhelm II. von Vergy u. Mirebeau, † nach 1272.

Elisabeth 1. Wilhelm II. v. Macon und Vienne. 2. Johann v. Chalons zu Rochefort, vermählt 1256, † vor 10. Novbr. 1309, nachdem er Alix v. Burgund und dann Margarethe v. Beaujeu geheirathet hatte.

Catharine † vor 24. April 1312. Gemahl: Richard von Montgérard, vermählt laut Contract vom 4. Decbr. 1255.

Adeline † vor 1284. Gemahl: Ludwig I. von Savoien-Vaud, geb. etwa 1254, † bald nach 16. Jan. 1302, nachdem er Johanne von Montfort und dann Isabella d'Aulney geheirathet hatte.

THEOBALD II. † 13. Mai 1312. Gemahlin: Isabelle, Erbtochter Hugo IV. von Rumigny, Bovers, Fleurines, Merlemont, † um 1291, verheirathet um 1270, verheirathet sich 1284 wieder an Gaucher von Chatillon-Porcean, Wittwer Isabellens von Dreux u. Heilissents von Vergy, und † nach 7. December 1325.

Matthäus v. Montmirail † 8. August 1294. Gem.: Adelheid, Tochter Theobald II. v. Bar in Bitsch, vermählt 1278. † 1307.

Friedrich wird erwähnt um 1307.

Johann von Toul † zw. 1291 u. 1296(od. erst 2. Sept. 1306?) Gemahlin: Catharine. (Nachkommen sind fraglich.)

Nicolaus † vor 1297.

Friedrich v. Flandres † n. Oct. 1312. Gemahlin: Margarethe von Blamont, † 5. Sept. 1340.

Friedrich Bisch. zu Orleans seit 1296. † 4. Juni 1299.

Catharine † zwischen 13. März 1316 und 1335. Gemahl: Conrad II. von Freiberg, vertheilt 23. April 1290, vermählt 1290, † 10. Juli 1350 als Gemahl Anna's v. Signau, welche nachher Hermann v. Tenk heirathete.

Isabelle oder Elisabeth † 11. Mai 1355, vertheilt 11. Conv. tract vom 27. November 1297 an Ludwig von Bayern, verm. 1297 u. 1308 an Heinrich III. von Vaudemont, u. Wittwe nach Mai 1333. (*vgl. folg. Tafel.*)

Margarethe † vor 1297.

Agnes war Nonne zu Longchamp bei Paris 1291.

Agnes Gemahl: Johann II. von Harcourt, † 1302 als Gemahl der Wittwe Johannes von Châtillon-sur-Marne.

FRIEDRICH IV. geb. 15. April 1282. † 23. August 1328. Gemahlin: Elisabeth v. Oesterreich, Tochter König Albrechts I., vermählt Juni 1304. † 19. Mai 1352.

Marie Gem.: Guido von Chatillon de la Ferté-Tardenois, vermählt 1325. † 2. October 1362.

Matthäus von Fleurines † 24. Juli nach 1327. Gemahlin: Mathilde, Tochter Robert III. von Flandern, vermählt 2. März 1313. † zwischen 1327 und 1341.

Hugo v. Bovers u. Rumigny † 1328. Gem.: Margarethe, Tochter Roberts v. Beaumont, vermählt laut Contract vom 1. Juli 1317. (Nachkommen sind fraglich.)

Margarethe † nach 1352, war nur verlobt an Guido von Flandern, vermählt an Ludwig V. von Looz u. Chiny und Wittwe seit 21. Januar 1336 (*Stgl. nov.*

Isabelle † 20. Mai 1352. Gemahl: Erard v. Bar zu Pierrepont, vermählt vor 1330. † 1337.

? Adelheid Gemahl: Johann von Rappolt-stein.

? Theobald v. Prenz, † nach 5. October 1293.

RUDOLPH geb. 1216. † 26. Aug. 1346. Gem.: 1. Eleonore, Tochter Eduard I. von England, vermählt 1329. † 1332. 2. Marie, Tochter Guido I. von Chatillon und Bloie, Erbin v. Guise, vermählt laut Contract vom Mai 1334, päpstl. Disp. vom 30. Mai, *e. m.* † als Gemahlin Friedrich V. von Leiningen zu Rixingen nach 1379.

Friedrich † Lonneville.

Theobald war 1318 Domherr zu Trier und † Lüttich.

Albert war 1366 Domherr zu Lüttich.

Anna † unvermählt.

Blanca wurde 1340 Aebtissin zu Andlau.

Margarethe Gemahl: 1. Gr. v. Catzellhim? 2. Conrad v. Freiburg. 3. Ulrich v. Rappoltstein, Wittw. Herzlands v. Fürstenberg, vermählt nach 1362. † nach 1374.

Elisabeth.

Albert ausführlicher Schn. kommt vor 1346 bis 1370 vielleicht auch nach 1385). Gemahlin: Alisson von Harcourt.

JOHANN I. geb. 1346. † 27. September 1390. Gemahlin: 1. Sophie, Tochter Eberhard III. von Wirtemberg, geb. 1342, vermählt 16. Decembr 1361. † (vielleicht 27. April) 1369. 2. Margarethe, Tochter Ludwig V. von Looz und Erbin v. Chiny, † 1. October 1372.

Friedrich † jung.

Carl † jung.

Rudolph † jung.

Marie † jung.

Fronica † jung.

Laurentie † jung.

Mathilde † jung.

CARL I. geb. 1364. † 25. Januar 1431. Gem.: Margarethe, Tochter Rupert III. v. Pfalz, geb. um 1379, vermählt Juni 1393. † 26. Aug. 1436. (Conv. Alisson de Mey † 1434.)

Marie wurde Nonne zu Trier.

Isabelle † zwischen 2. Decbr. 1409 und 18. Decbr. 1411. Gemahl: Enguerrand VII. de Coucy, Wittwer Isabellens v. England, vera. 1380. † 18. Februr 1397 (an Stephan III. von Baiern war Isabelle nur verlobt, nie vermählt).

Friedrich V. † 25. October 1415. Gemahlin: Margarethe v. Joinville, Tochter n. Erbin Heinrich V. v. Vaudemont, verm. 1394. (*vergl. folgende Tafel.*)

Ludwig und **Rudolph** † jung.

Isabelle † 28. Febr. 1453. Gemahl: René (1.) von Anjou, geb. 16. Januar 1409, vermählt 24. October 1420. † 10. Juli 1480 als Gemahl Johannens von Laval.

Catharine † 1. März 1426. Gemahl: Jacob I. von Baden, geb. 15. März 1407, vermählt 1698. † 12. October 1453.

Friedrich v. Bitdstein ausführlicher Sohn. (Nachkommen † 1705 ab.)

Johann v. Pfüllelpfalz u. Darmeuille ausführlicher Sohn. (Nachkommen † 15 . . ab.)

Johann II. geb. 2. August 1425, Herzog von Lothringen gemäss der väterlichen Resignation von 26. März 1452. † 15. December 1470. Gemahlin: Marie, Tochter Carl v. von Bourbon, vermählt laut Contract vom 2. April 1437. † 7. Juli 1448. (Ueber die Herzoge Lothringens aus dem Hause Anjou *vergl. auch Haus Anjou.*)

Jolante geb. 2. November 1428, † bald nach 22. Februar 1483. Gem.: Friedrich VI. von Lothringen und Vaudemont, verm. 1444. † 31. Aug. 1470. (*Nachkommen s. folgende Tafel.*)

Margarethe geb. 23. März 1429. † 25. August 1482. Gemahl: Heinrich VI. v. England, geb. 6. December 1421, vermählt 27. April 1445. † 21. Mai 1473.

Nicolaus geb. Juli 1448. † 24. Juli 1473.

Anmerkungen. 1. Theobald II. Tochter soll auch Agnes, Gattin Eberhard I. von Zweibrück-Bitsch, gewesen sein, allein nach Lehmann „urkundl. Gesch. der Grafen von Hanau-Lichtenberg B. II, p. 190" war sie eine geborene Gräfin von Saarbrück.

2. Isabelle, Tochter Laurent I. schloss 1299 ein Ehebündniss mit Stephan III. von Baiern, vollzogen kann es aber nie sein, denn wenigstens weiss Du Cheune „*hist. généal. des maisons de Guines, d'Ardres, de Gruel et de Coucy*" nichts davon.

Digitized by Google

Gerhard IV. von Lothringen zu Vaudemont † 1107. (laut Tafel CIX.)

HUGO I.
† nach 1167.
Gemahlin: Angelina, Tochter Herzog Hugo II. von Burgund. † nach 1135 (oder erst 1191).

Gemahl: Reinald von Bar, † 1149, und war ungeblich in zweiter Ehe an die Mutter Friedrichs von Toul vermählt.

Gisela

Dietrich v. Bar Bischof zu Metz seit 29. Juli 1164. † 8. August 1171.

Ulrich von Egheloin † nach 1144 um 1146.

Stephanie † nach 1144.
Gemahl: Friedrich v. Pfirt, Wittwer Patrissa's v. Zähringen. † nach 1150.

GERHARD VI.
† 1168. Gemahlin: Gertrud, Tochter Gottfried III. von Joinville, vermählt 1129. † nach 1168.

Ulrich zu Deuilly
† 1186. Gemahlin: Agnes, Erbin von Deuilly.

Otto (auch Eudes)
Bischof zu Toul seit 1192. † 27. Novbr. 1197.

Hugo
erscheint als Domherr zu Toul und Templer 1148 und 1167.

HUGO II.
† nach Frühjahr 1235.
Gemahlin: Gertrud (irrthümlich wird Helvis, Tochter Simons von Saarbrück, genannt).

Gottfried I. zu Deuilly
? vor 1246. Gemahlin: I. Beatrix von Clermont. † nach 1213. 2. Eleonore, verm. vor 1224. † 1223? (Nachkommen † 1513 ab.)

Widrick
† vor 1213. Gemahlin: Gilette v. Deuilly. † 1219. (Hat Nachkommen.)

Gerhard VII.
Bischof zu Toul seit 1218. † 1219.

HUGO III.
† zwischen 1242 und 46.
Gemahlin: Margarethe von Neufchâtel.

Gottfried II. von Gondrecourt kommt vor 1229 und 1235.

Gerhard VIII.
lebt 1255.

Drogo
kommt vor 1225. † vor 1235.

?
Theobald
war 1262 Archidiacon zu Toul.

?
Johann von Gondrecourt wird erwähnt 1258.

?
Gerhard
war 1266 und 81 Canonicus zu Toul.

HEINRICH I.
† 1279. Gemahlin: Margarethe von Brienne zu Athen, vermählt vor 1246. † 1291.

Marie
Gemahl: Diedrich von Bonnemont. † vor 1290.

HEINRICH II.

Heinrich
† zwischen 1274 u. 79.

† 1299. Gemahlin: Helisenal, Tochter Johann von Vergy zu Fworens, † um 1312 als Gemahlin Gauchers von Châtillon-Porcien.

Jacob zu Blainville
schon 1292. † 1299. Gemahlin: Agnes, Tochter Simons v. Saarbrück-Commercy, deren zweiter Gemahl Eberhard von Zweibrück-Bitsch wurde.

Guido
Domherr zu Toul, † 1299.

Catharine
wurde nach 1295 Aebtissin zu Remiremont.

Agnes
v. Widemont † nach 1304, gewiss vor 1307. Gemahl: Waleran I. von Zweibrück. † zwischen 13. Decbr. 1308 u. 22. Januar 1309.

HEINRICH III.
† nach Mai 1333. Gem: Isabelle (oder Elisabeth), Tochter Friedrich III. v. Lothringen, verm. vor 1307 u. 1308. † 11. Mai 1333.

Tochter
war Nonne zu St. Marie in Soissons.

Johanne
Aebtissin zu Remiremont seit 1295. † 1317.

Margarethe
Gemahl: Erart von Nanteuil, vermählt vor 1318. † vielleicht nach 1328.

Heinrich IV.
† 26. August 1346.

Margarethe
Gemahl: Ancelin von Joinville, Wittwer Laura's von Saarbrück, vermählt 1322. † nach 1351.

Margarethe
Gemahl: I. Johann von Salm, vermählt 1314. † 15. November 1314. 2. Wilhelm von Vienne.

HEINRICH V.
† 1374. Gemahlin: Marie v. Luxemburg, Tochter Johanns von Ligny und Bonnevoye, vermählt vor Februar 1346. † nach 1366.

Anceau
† 1348.
Gemahlin: M. von Verain.

Gottfried von Dammartin † nach 1274.

Isabelle
Gemahl: Johann I. von Vergy und Mirebeau.

Aus erster Ehe:
Johann
Gemahl: I. Aubert VI. v. Hangest und Genlis, vermählt 29. Novbr. 1335. † 29. Septbr. 1338. 2. Johann von Noyers zu Vandeuvre. † 2. April 1361.

Margarethe
† bald nach 30. Juni 1416. Gemahl: 1. Graf Johann II. v. Châlons, Graf v. Burgund zu Montagu, Wittwer Mariens v. Châtillon-sur-Marne. † 1373. 2. Peter zu Genf, vermählt last päpstlichen Dispenses vom 5. Mai 1374 am 25. Mai e. e. † bald nach 23. März 1393. 3. Friedrich V. v. Lothringen, vermählt 1394. † 25. October 1415.

Heinrich † nach 1386.

Anceau † jung.

Alix
machte ihr Testament 4. Juni 1413. Gemahl: Theobald VII. von Neufchâtel in Burgund, vermählt 1373. † 28. September 1396.

ANTON I.
† 1447. Gemahlin: Marie, Tochter Johanns VII. von Harcourt, verm. 1417. † 18. April 1458.

Friedrich von Blamont, Herr zu Boviness.

Carl von Joinville.

Johann von Florimont.

Isabelle
† 17. Januar 1405 oder 1406 (?). Gemahl: 1. Philipp I. von Nassau-Wiesbaden-Idstein, gen. 1380, vermählt 9. Mai 1412. † 2. Juli 1429. 2. angeblich Heinrich IV. von Blamont, vermählt 1430. † 24. April 1441.

Margarethe
machte 6. April 1449 ihr Testament.
Gemahl: Theobald von Salm und Blamont, vermählt 5. Mai 1436.

Margarethe
Gemahl: Wilhelm v. Vienne, Herr von St-Georges.

Johanne
Gemahl: Johann v. Salm, vermählt 1420.

FRIEDRICH VI.
geb. 1426.
† 31. August 1470.
Gemahlin: Jolante, Tochter René I. v. Anjou u. Erbin v. Lothringen, vermählt 1444. † bald nach 22. Februar 1485. (s. *vorstehende Tafel.*)

Margarethe
Erbin von Arschott
† vor 1474. Gem: Anton v. Croy, Wgw. Johannens v. Rosbais, geb. 1385, verm. 16. Comtr. vom 8. Oct. 1432. † 1477.

Marie
† 23. April 1455.
Gemahl: Alain IX. v. Rohan, Wittwer Margarethens v. Bretagne, † 20. März 1461 als Gemahl Perronila's de Maillé.

Heinrich
wurde 1437 Bischof von Toul, resignirte und zu Metz, erwählt 15. October 1484. † nach 1505.
Gemahl: Marie von Lothringen.

Johann v. Harcourt geb. 1431. † nach 1471.

Philipp und **Ludwig** † jung.

Margarethe und **Catharine** wurden Nonnen.

Johann von Vaudemont natürlicher Sohn v. Isabella v. Bitsch. Inonen Nachkommen † um 1500 ab.

RENÉ II.
geb. 1451, nimmt Besitz von Lothringen 4. August 1473. † 10. Decbr. 1508. Gemahlin: 1. Johanna, Tochter Wilhelms v. Harcourt zu Tancarville (*orgl. Bretagne*), vermählt 9. Septbr. 1471, geschieden 8. Aug. 1483. † 24. April 1488. 2. Philippa, Tochter Adolphs von Geldern, vermählt 1. Septbr. 1485. † 28. Februar 1547.

Nicolaus von Joinville † vor 1476.

Peter † jung.

Johanne
geb. 1456.
† 25. Januar 1480.
Gemahl: Carl IV. v. Anjou, vermählt 21. Jan. 1473. † 11. December 1481.

Jolante
geb. 1450.
† 21. Mai 1500. Gem: Wilhelm II. v. Hessen, geb. 29. März 1468, verm. 12. Nov. 1497. † 11. Juli 1509 als Gem. Anna's v. Mecklenburg.

Margarethe
geb. 1468.
† 1. November 1521. Gemahl: René von Alençon, vermählt 14. Mai 1486. † 1. November 1492.

Carl geb. 18. Aug. 1486. † jung.

Franz geb. 6. Juli 1487. † 1489.

ANTON II.
geb. 4. Juni 1489.
† 14. Juni 1544.
Gemahlin: Renate, Tochter Giselbrechts von Montpensalier, verm. 26. Juni 1518. † 26. Mai 1539.
(s. *folgende Tafel.*)

Anna geb. 9. Dec. 1490. † bald.

Nicolaus geb. April 1493. † bald.

Isabelle geb. 2. Nov. 1494. † bald.

CLAUDIUS
von Guise geb. 1496. † 1550.
(s. *Tafel CXV.*)

Johann
geb. 9. April 1498, wird Administrator an Metz 1505, Bischof zu Toul 19. October 1517, Bischof zu Metz 9. April 1518, Cardinal 27. Juni 1518, Bischof zu Verdun 1525, Erzbischof zu Narbonne 1525 u. zu Rheims im Herbst 1532, resign. zu Rheims April 1538, zu Toul 1542, zu Gunsten seines Neffen Nicolaus zu Metz 1544, erhielt das Bisthum jedoch 1546 zurück. † nach Mourison 19. Mai 1550.

Ludwig v. Vaudemont geb. 27. April 1500, war Bischof zu Verdun 12. Juli 1508 bis 22. Juli 1522. † 25. August 1528.

Claudia mit Catharine geb. 24. Novbr. 1506. † bald.

Franz von Lambesc geb. 24. Juni 1508. † 24. Febr. 1525.

Anmerkung. Ueber die Bischöfe von Metz ist zu vergleichen Meurisse, *hist. des évesques de Metz*".

Digitized by Google

Anton II. † 1544. (laut vorstehender Tafel.)

FRANZ I.
geb. 23. August 1517. † 12. Juni 1545.
Gem.: Christine, Tochter Christian II. v. Dänemark, Witwe Francil. v. Mailand, geb. 1583, vermählt 10. Juli 1541, † 10. Dec. 1590.

Anna
geb. 25. Juli 1522. † 15. Mai 1568.
Gemahl: 1. Rend v. Nassau-Oranien, geb. 5. Febr. 1519, vermählt 29. Aug. 1540. † 18. Juli 1544. 2. Philipp II. v. Arschodt, Witwer Anna's v. Croy, Erbin v. Chimay, vermählt 9. Juli 1548. † im April 1549.

NICOLAUS
geb. 17. Oct. 1524, war Bischof zu Metz (seit 9. April) u. Verdun 1544—48, wird Herzog von Mercœur u. Mirs 1576. † 21. Jan. 1577. Gemahl: Rat: 1. Marguerite v. Egmont, Tochter Johanns zu Gavre, vermählt 1. Mai 1543. † 10. März 1554. 2. Johanne, Tochter Philipps v. Savoien-Nemours, geb. 1532, vermählt 24. Febr. 1556. † 4. Juli 1568.
3. Catharine v. Lothringen, Tochter des Claudius zu Amâle, geb. 8. Nov. 1550, vermählt 11. Mai 1569. † vor 1. Juli 1606.

Johann geb. 1526. † bald.
Anton geb. 1528. † bald.
Elisabeth geb. 1530. † 1532.

Margarethe Catharine
geb. geb.
9. Februar 1536. | 26. Febr. 1541. † bald.

Louise
geb. 30. April 1553. † 29. Januar 1601. Gemahl: Heinrich III. v. Frankreich, geb. 19. Sept. 1551, vermählt 15. Februar 1575. † 8. August 1583.

Margarethe
geb. 14. Mai 1564. † 26. Sept. 1625. Gemahl: 1. Anne v. Joyeuse, geb. 1561, verm. 23. Sept. 1581. † 20. Oct. 1587. 2. Franz Hannibal v. Pincy, Witwer Johanna von Lothringen-Aumâle, verm. 31. März 1605. † 26. Septbr. 1614.

Claudie geb. 12. April 1566. † bald.
Christine geb. 24. Septbr. 1571. † bald.
Louise geb. 27. März 1575. † bald.

Heinrich geb. 9. April 1552. † bald.

PHILIPP EMANUEL von Mercœur
geb. 9. Septbr. 1558. † 19. Febr. 1602. Gemahlin: Maria, Tochter Sebastians von Luxemburg, Erbin von Penthièvre, geb. 15. Febr. 1562, vermählt 12. Juli 1579. † 6. Septbr. 1623.

Carl „v. Vaudemont" geb. 26. April 1561, Cardinal seit 21. Febr. 1578, Bischof zu Toul seit Februar (priester. 9. März) 1580 und zu Verdun seit 4. März 1585. † Freitag 20. Oct. 1607.

Johann geb. vermählt 15. Sept. 1567. † 1592.
Franz geb. v. Johanna Gonzaga 1562. † bald.

HEINRICH I. von Chaligny
geb. 21. Januar 1570. † gegen 1626. Gemahlin: Claudine, Tochter v. Erbin v. Mercy, geb. nus 1574, verm. 18. Sept. 1595. † 3. Nov. 1625. Testam. 1607.

Claudine geb. 1578. † 1603. Gemahl: Charles de Lorraine, Herzog v. Baumont und Duc d'Elbeuf, geb. 1571, vermählt 1599. † 1605.

Anton geb. 27. Aug. 1599 nimmt Besitz als Bischof zu Verdun 19. September 1622, resignirt 1. Juli 1661, heirathet an demselben Tage Christine v. Marsane, Baronin v. St. Mange und † 12. August 1663.

Erich geb. 14. März 1576, nimmt Besitz als Bischof zu Verdun 9. Juni 1603 und Osnabrück 1616. † 27. April 1623.

Louis geb. 21. Mai 1. Nov. 1569. † 21. Dec. 1590.
Franz geb. † bald.
Franziska geb. 1560. † 8. Sept. 1660. Gem: Claud v. Frankreich, Herzog v. Vendôme, geb. 3. Juni 1594, vermählt 3. Juli 1606. † 22. Oct. 1663.

Carl geb. 18. Juli 1592, nimmt Besitz als Bischof zu Verdun 24. März 1611, resignirt 23. April 1632 und † 26. April 1634.

Heinrich geb. 1594. † 1. Decbr. 1607. Gemahl: Florentina von Ligne, verm. 19. März 1606. † Sept. 1622.

Heinrich II. von Chaligny geb. 1596. † 10. Juni 1672.

Dorothee geb. 94. August 1545. † nach 1618. Gemahl: 1. Erich II. v. Braunschweig-Calenberg, Witwer Sidoniens v. Sachsen, geb. 6. August 1518, vermählt Jan. 1576. † 3/13. Nov. 1584. 2. Marcus de Prye.

CARL II., der Grosse"
geb. 16. Februar 1545. † 14. Mai 1608. Gemahlin: Claudie, Tochter Heinrich II. von Frankreich, geb. 12. Novbr. 1547, vermählt 5. Februar 1559. † 20. Februar 1575.

Renate
geb. 20. April 1544. † 23. Mai 1602. Gemahl: Wilhelm V. von Baiern, geb. 29. Septbr. 1548, vermählt 22. Febr. 1568. † 7/17. Februar 1626.

HEINRICH „der Gute" geb. 8. Nov. 1563. † 31. Juli 1624. Gemahlin: 1. Catharina, Tochter Antons von Bourbon und Navarra, geb. 7. Febr. 1566, vermählt 30. Jan. 1599. † 13. Febr. 1604. 2. Margaretha, Tochter Vincenz I. von Mantua, geb. 5. Oct. 1591, verm. laut Contract vom 13. Febr. 1606 v. Dispens vom 27. März, persönlich 26. April. c. a. † 6. Februar 1628.

Christine geb. 6. Aug. 1565. † 15. Sept. 1632. Gem.: Ferdinand I. Großherzog v. Toscana, geb. 30. Juli 1549, verm. 3. Mai 1589. † 7/17. Febr. 1609.

Carl geb. 1. Juli 1567, wird Bischof zu Metz 18. Juli 1578, in der Würde eines Cardinal-Priesters 1. Juni 1591. † 21. Nov. 1607.

Antonie geb. 29. Aug. 1568. † 23. August 1610. Gemahl: Johann Wilhelm von Jülich-Cleve-Berg, Witwer Jacobäa's von Baden-Hochberg, geb. 28. Mai 1562, vermählt 30. Juni 1599. † 19/29. März 1609.

Anna geb. 1576. † 1607.

FRANZ II. Gemahl: (von Vaudemont) geb. 27. Februar 1571 St. sv. oder 1572 St. sov., resignirt 26. Novbr. 1625. † 14. Octbr. 1632. Gemahlin: Christine, Tochter Friedrich Erbin Pauls von Oberwalm, vermählt 15. April 1697. † 31. December 1627.

Elisabeth geb. 3. Novbr. 1573. † 4. August 1635. Gemahl: Marx I. v. Baiern, geb. 17. April 1573, vermählt 5. Febr. 1595. † 27. Sept. 1651 als gem. Maria Anna's von Oesterreich.

Claudie geb. 9. Octobr. 1574. † 4. Januar 1648.

Carl geb. 9. Octobr. 1576. † 1. Juli 1648. als Abtv. Gerge v. Lothringen.

Toubier Frau geb. 1607.

Nicolaa geb. † 23. Febr. 1657. Gem: Carl III. v. Lothringen, geb. 1698, verm. 27. Mai 1621, † verstossen 1625. (s. *Carl III.*)

Tochter geb. nnd † 1611. M.Fabr.

Claudie geb. 6. Octobr. 1612. † 2. August 1648. Gemahl: (Nicolaus) Franz von Lothringen, geb. 1609, vermählt 16. Februar 1634. (s. *Nicolaus Franz.*)

Heinrich geb. Mirs 1618. † bald.

CARL III.
geb. 5. April 1605. † 16. Nov. 1660. Gem: 1. Ludwig Gielse v. Pfalzburg († 14. Januar), geb. von Salm, vermählt 30. Mai 1622. † 6. Decbr. 1631. 2. Carl Gonzaga von Nevers, vermählt 16. Octobr. 1644. † bald nach 29. Novbr. 1644. 3. Christoph von Mansa. 4. Franz Gerhard von Linin, verm. 1645. † 1693.

Heinrich geb. 4. September 1675. Gem: 1. Nicolaa, seine Cousine, geb. 1608, verm. 27. Mai 1621, geseh. (nicht rechtsgiltig) 1625. † 23. Febr. 1657. 2. Beatrix, Tochter Franz von Cusance zu Beaurrir und St. Julien, Witwe Eugen Leopolds Partzent v. Chavirolles, gemahl. v. Prinzen v. Canterelli, geb. 1614 v. getauft 27. Dec. c. c., verm. (heimlich schon 17. Febr.) 2. April 1657, gesch. 18. gegell. Bulle vom 9. April 1662, wieder angetraut durch einen Revalidationsakten 20. Mai 1663. † 5. Juni 1663. 3. Marie, Tochter Carls von Aspremont, geb. 1632, verm. 4. Novbr. 1665. † 17/27. Oct. 1669 als Witwe Heinrich Franz I. von Mansfeld-Fondi.

Henriette geb. 1611. † 1650.

(Nicolaus) Franz geb. 6. Decembar 1609, nimmt als Bischof zu Toul Besitz 11. September 1625, resignirt Carlstad. 30. August 1627, und resignirt auf die geheiltlichen Würden in Februar 1634. † 7. Januar 1670. Gemahlin: Claudie, seine Cousine, geb. 1612, vermählt 18. Februar 1634. † 2. August 1648.

Margarethe geboren 22. Juli 1615. † 7/17. April 1672. Gemahl: 1. Gaston v. Frankreich, Herzog v. Orleans, Witwer Marien v. Montpensier, geboren 25. April 1608, vermählt 31. Januar 1632. † 2. Februar 1660.

Christine geb. 2. April 1618. † 1663.

Ende Sept. 1623.

Anna (ant. Tochter) geb. 23. August 1620. † 19. April 1720. Gem: Franz Marin von Lothringen-Lillebonne, Witwer Christinens d'Estrées, geb. 4. April 1624, verm. 7. Octobor 1660. † 28. Januar 1694.

(Carl) Heinrich v. Vaudemont (nat. 8-bin) geb. 17. April 1642. † 14. Jan. 1722. Gem: Anna Elisabeth, Tochter Carls III. v. Lothringen-Elbeuf, geb. 6. Aug. 1649, verm. 6/16. April 1680, † 5. August 1714.

Ferdinand geb. 29. Decbr. 1639. † 1. April 1659.

CARL IV. geb. 5. April 1643. † 18. April 1690. Gem: Eleonore v. Oesterreich, Tochter des dritten Kaiser-Ferdinands II., Witwe Michaels v. Polen, geb. 21. Mai 37, vor. 1653, vermählt 8. Februar 1678. † 17. December 1697. (s. *folgende Tafel.*)

Anna Eleonore Dorothee geboren 12. Mai 1663. † 28. Februar 1646.

Maria Anna geb. 30. Juli 1666. Aebtissin zu Remiremont seit 1686. † 17. Juni 1661.

Carl (Thomas) geb. 7. März 1670. † 12. Mai 1704.

Anmerkungen. 1. In Betreff des Geburts-Jahres und -Tages des Cardinals „v. Vaudemont" weichen die Schriftsteller von einander ab; Benoît, *Mist. etc. de Toul pag. 634*" nennt 2. April 1559, Aubrion „*Mist. générale de France*" 2. April 1561 und Calmet „*Mist. ecclésiast. et civile de Lorraine* lt. I." 20. April (zweites Sonntag nach Ostern) 1561. Letzterer nennt auch als Geburtstag Claudiens 12. April (Sonntag Quasimodo) 1566, wie schon oben bemerkt worden ist.

2. Dorothee (geb. 1545) soll sich, den gewöhnlichen Angaben zufolge, 36. September 1575 vermählt haben, ein Schreiben (im Königl. Hauptstaatsarchive zu Dresden) des Herzogs Julius von Braunschweig meldet jedoch, dass die bei Gelegenheit der Hochzeit Erich II. stattgehabten Feierlichkeiten 4. Januar 1575 ihren Anfang genommen hätten.

3. Ueber obige Angaben des Sterbetages der Grossherzogin Christine von Toscana vergl. Litta „*Famiglie celebri italiane*", andere Schriftsteller nennen fast ausnahmslos 19. Januar 1637.

4. Ueber Carl III. von Lothringen zweite Ehe vergl. auch „*Compte rendu des séances de la commission royale d'histoire, troisième série, Tome IV.* Bruxelles 1863, pag. 50 ff." und Wernsdorf „memoriæ Principum etnae einer deutschen Kaiserschuler gegen die Bettschwelt, abgedr. in d. Zeitschr. „Hansblatter", Heft 15 für 1865, p. 229 ff."

Digitized by Google

Carl IV. von Lothringen † 1690. (laut vorstehender Tafel.)

- **LEOPOLD (JOSEPH)** geb. 11. Sept. 1679. † 27. März 1729. Gemahlin: Elisabeth von Frankreich, Tochter Philipp I. zu Orleans, geb. 13. September 1676, verm. p. p. 9/13. Octbr. (vergl. l'art de verifier) und persönlich 22. October 1698 (vergl. Supplemente zu Hübners geneal. Tab.). † 24. December 1744.
- **Carl** geb. 24. Novbr. 1680, Bischof zu Olmütz seit 23. September 1695, zu Osnabrück seit 9/14. April 1698, Erzbischof zu Trier seit 6. Jan. 1711, resign. zu Olmütz 1712. † 4. Dec. 1715.
- **Eleonore** geb. und † 28. April 1682.
- **Ferdinand** geb. 9. Aug. 1683. † nach Calmet „Hist. eccles. et civile etc." alt 1 Jahr und 10 Monate.
- **Joseph (Emanuel)** geb. 20. Oct. 1685. † 25. August 1705.
- **Franz Anton** geb. lt. Not. 8. Dc. 1689, wurde vor 6. Mai 1704 Abt zu Stablo und Malmedy. † 27. Juli 1715.

Kinder Leopold (Joseph)'s:

- **Elisabeth Charlotte** geb. 21. Octbr. 1700. † 4. Mai 1711.
- **Louise Christine** geb. 13., † 18. Novbr. 1701.
- **Gabriele** geb. 30. Dec. 1702. † 11. Mai 1711.
- **Josephe** geb. 16. Febr. 1705. † 25. März 1708.
- **Gabriele** geb. 4. Mai 1706. † 13. Juni 1710.
- **Eleonore** geb. 4., † 28. Juli 1710.
- **(Therese) Elisabeth** geb. 15. October 1711. † 3. Juli 1741. Gemahl: Carl Emanuel III. v. Sardinien, Wittwer Christine Louisens v. Pfalz-Sulzbach und Polyxenens v. Hessen Rheinfels zu Rothenburg, geb. 27. April 1701, verm. 1. April 1737. † 20. Februar 1773.
- **Charlotte** geb. 17. Mai 1714, Aebt. zu Remiremont seit 7. Mai 1738, resign. 1745, wird Aebtissin zu Mons 18. Novbr. 1754. † 7. November 1773.
- **Todte Prinzessin** geb. 28. Novbr. 1718.
- **Leopold** geb. 26. Aug. 1699. † 2. April 1706.
- **Ludwig** geb. 28. Jan. 1704. † 10. Mai 1711.
- **Leopold Clemens** geb. 25. April 1707. † 4. Juni 1723.
- **FRANZ I.** geb. 8. December 1708, wurde Grossherzog von Toscana 9. Juli 1737 und zum deutschen Kaiser erwählt 13. Septbr. 1745. † 18. August 1765. Gemahlin: Maria Theresia, Tochter Kaiser Carl VI. und Erbin der österreichischen Monarchie, geb. 13. Mai 1717, vermählt 12. Februar 1736. † 29. November 1780.
- **Carl** geb. 12. December 1712, wurde zum Hoch- und Deutschmeister erwählt 4. Mai 1761. † 4. Juli 1780. Gemahlin: Maria Anna von Oesterreich, Tochter Kaiser Carl VI., geb. 14. September 1718, vermählt 7. Januar 1744. † 16. December 1744.
  - **Todte Prinzessin** geb. 16. December 1744.

Kinder Franz I.:

- **(Marie) Elisabeth** geb. 5. Febr. 1737. † 7. Juni 1740.
- **(Marie) Anna** geb. 6. Oct. 1738, Aebt. zu Prag seit 2. Febr. 1766. † 19. Nov. 1789.
- **(Marie) Caroline** geb. 12. Jan. 1740. † 25. Jan. 1741.
- **Marie (Christine)** geb. 13. Mai 1742. † 24. Juni 1798. Gemahl: Albrecht von Sachsen zu Teschen, geb. 11. Juli 1738, verm. 8. April 1766. † 10. Febr. 1822.
- **(Marie) Elisabeth** geb. 13. Aug. 1743, wird als Aebtissin des Damenstifts zu Innsbruck inthron. 20. Mai 1781. † 22. Sept. 1808.
- **(Marie) Amalie** geb. 26. Febr. 1746. † 18. Juni 1804. Gemahl: Ferdinand v. Parma, geb. 20. Januar 1751, verm. p. p. 27. Juni, pers. 19. Juli 1769. † 9. Oct. 1802.
- **(Marie) Caroline** geb. und † 17. Sept. 1748.
- **(Marie) Johanne** geb. 4. Febr. 1750. † 22. Dec. 1762.
- **(Marie) Josephe** geb. 19. März 1751. † 15. Oct. 1767.
- **(Marie) Caroline** geb. 13. Aug. 1752. † 8. September 1814. Gem: Ferdinand I. v. Sicilien, geb. 12. Jan. 1751, verm. p. p. 7. April, pers. 12. Mai 1768. † 4. Jan. 1825 als Gem. Luciens Migliaccio, Prinzessin v. Castura.
- **Marie Antoinette** geb. 2. Nov. 1755. † 16. October 1793. Gemahl: Ludwig XVI. von Frankreich, geb. 23. August 1754, verm. p. p. 19. April, persönl. 16. Mai 1770. † 21. Januar 1793.
- **JOSEPH II.** geb. 13. März 1741, wird zum römischen König erw. 27. März 1764, succed. als Kaiser 1765. † 20. Februar 1790. Gem: 1. Isabelle, Tochter Philipps von Parma, geb. 31. Dec. 1741, verm. 6. Oct. 1760. † 27. Novbr. 1763. 2. Josephe v. Baiern, Tochter Kaiser Carl VII., geb. 30. März 1739, verm. lt. Notif. p. p. 13. u. pers. 23. Jan. 1765. † 28. Mai 1767.
  - **Therese** geb. 20. März 1762. † 23. Jan. 1770.
  - **Christine** geb. und † 22. Novbr. 1763.
- **Carl** geb. 1. Febr. 1745. † 18. Jan. 1761.
- **LEOPOLD II.** geb. 5. Mai 1747, war Grossherzog von Toscana 1765 bis 1790, Kaiser von Deutschland seit 30. Sept. 1790. † 1. März 1792. Gem: Marie Louise, Tochter Carl III. v. Spanien, geb. 24. Nov. 1745, verm. p. p. 16. Febr. 1764, pers. 5. August 1765. † 15. Mai 1792.
- **FERDINAND** geb. 1. Juni 1754. † 24. December 1806. Gemahlin: Marie Beatrix, Erbtochter Hercules III. (Reinald) v. Modena, geb. 6. April 1750, verm. 15. Oct. 1771. † 14. November 1829.
- **Max** geb. 8. December 1756, inthron. als Deutschmeister 23. October 1780, Coadjutor zu Cöln seit 7. und zu Münster seit 16. August 1783, succed. in beiden Stiftern 15. April 1784. † 27. Juli 1801.

Kinder Ferdinand's:

- **Josephe** geb. 13. Mai 1775. † 20. August 1777.
- **Ferdinand** geb. 25. April 1781. † 5. November 1850.
- **Max** geb. 14. Juli 1782, install. als Hochmeister des deutschen Ordens 22. April 1835. † 1. Juni 1863.
- **Antonie** geb. 21. October 1784. † 8. April 1786.
- **Carl Ambrosio** geb. 2. November 1785. † als Erzbischof von Gran und Primas von Ungarn 2. September 1809.
- **Marie Therese** geb. 1. November 1773. † 29. März 1832. Gemahl: Victor Emanuel I. von Sardinien, geb. 24. Juli 1759, vermählt p. p. 23. und pers. 25. April 1789. † 10. Januar 1824.
- **Leopoldine** geb. 10. December 1776. † 23. Juni 1848. Gemahl: 1. Carl Theodor von Pfalz und Baiern, Wittwer Marie Elisabeths von Pfalz-Sulzbach, geb. 11. December 1724, verm. 15. Februar 1795. † 16. Februar 1799. 2. Ludwig von Arco, geb. 30. Januar 1773, verm. 11. November 1804. † 20. August 1854.
- **FRANZ IV.** geb. 6. Octbr. 1779. † 21. Januar 1846. Gemahlin: Beatrix, Tochter Victor Emanuel I. v. Sardinien, geb. 6. Decbr. 1792, verm. 20. Juni 1812. † 15. Septbr. 1840.
- **Marie Ludovika** geb. 14. December 1787. † 7. April 1816. Gemahl: Franz I. von Oesterreich, geb. 1768, verm. 6. Januar 1808. † 2. März 1835. (*Vergl. folgende Tafel.*)

Kinder Franz IV.:

- **Therese** geb. 14. Juli 1817. Gemahl: Heinrich v. Bordeaux, geb. 29. Septbr. 1820, verm. p. p. 7. und persönl. 16. November 1846.
- **FRANZ V.** geb. 1. Juni 1819, verliert sein Land 1859. Gemahlin: Adelgunde, Tochter Ludwig I. von Baiern, geb. 19. März 1823, verm. 30. März 1842.
  - **Anna Beatrix** geboren 19. October 1848. † 8. Juli 1849.
- **FERDINAND** geb. 20. Juli 1821. † 15. December 1849. Gemahlin: Elisabeth von Oesterreich, Tochter des Palatin Joseph von Ungarn, geb. 17. Januar 1831, verm. 4. October 1847 und ist jetzt Gemahlin (Carl) Ferdinands v. Oesterreich.
  - **Maria Theresia** geboren 2. Juli 1849. Gem: Ludwig v. Baiern, geb. 7. Jan. 1845, verm. 20. Febr. 1868.
- **Marie Beatrix** geb. 13. Februar 1824. Gem: Johann v. Spanien, geb. 15. Mai 1822, verm. 6. Febr. 1847.

Ueber die Descendenz Kaiser Leopold II. vergl. folgende Tafel; hier sei nur erwähnt:

FERDINAND III., der Zweitgeborene,

geb. 6. Mai 1769, Grossherzog v. Toscana lt. Resignation des Vaters v. 21. Juli 1790, wurde lt. Convention v. 26. Dec. 1802 Kurfürst v. Salzburg, nimmt Besitz 11. Febr. 1803, verliert es gegen Würzburg 26. Dec. 1805, nimmt Besitz 1. Febr. 1806 und war Grossherzog daselbst 30. Sept. 1806 bis 1814, wo er in Toscana restituirt wurde. † 18. Juni 1824. Gem: 1. Louise, Tochter Ferdinand I. v. Sicilien, geb. 27. Juli 1773, verm. p. p. 16. Aug., pers. 19. Sept. 1790. † 19. Sept. 1802. 2. Marie, Tochter des Prinzen Max v. Sachsen, geb. 27. April 1796, verm. 6. Mai 1821. † 3. Jan. 1865.

- **Caroline** geb. 2. August 1793. † 4. Jan. 1802.
- **Franz** geb. 15. Dec. 1794. † 18. Mai 1800.
- **LEOPOLD II.** geb. 3. Oct. 1797, verliert das Land 1859 u. resign. 21. Juli e. a. † 28. Jan. 1870. Gem: 1. Maria Anna, Tochter des Prinzen Max v. Sachsen, geb. 15. Nov. 1799, verm. p. p. 28. Oct. u. pers. 16. Nov. 1817. † 24. März 1832. 2. Marie Antonie, Tochter Franz I. v. Sicilien, geb. 19. Dec. 1814, verm. 7. Juni 1833.
- **Marie Louise** geb. 30. Aug. 1798. † 15. Juni 1857.
- **Therese** geb. 21. März 1801. † 12. Jan. 1855. Gem: Carl Albert v. Sardinien, geb. 29. Oct. 1798, verm. 30. Sept. 1817. † 28. Juli 1849.

Kinder Leopold II.:

- **Caroline** geb. 19. Nov. 1822. † 5. Octbr. 1841.
- **Auguste** geb. 1. April 1825. † 26. April 1864. Gem: Luitpold von Baiern, geb. 12. März 1821, verm. 15. April 1844.
- **Marie** geb. 9. Jan. 1827. † 18. Mai 1834.
- **Isabelle** geb. 21. Mai 1834. Gem: Franz de Paule v. Trapani, Prinz von Sicilien, geb. 13. Aug. 1827, verm. 10. April 1850.
- **FERDINAND IV.** geb. 10. Juni 1835, nomineller Grossherzog seit 1859. Gemahlin: 1. Anna, Tocht. Johanne von Sachsen, geb. 4. Jan. 1836, verm. 24. Nov. 1856. † 10. Febr. 1859. 2. Alix, Tochter Carl III. von Parma, geb. 27. December 1849, vermählt 11. Januar 1868.
  - **Antoinette** geboren 10. Januar 1858.
  - **Leopold** geboren 2. December 1868.
- **Therese** geb. 29. Juni 1836. † 5. Aug. 1838.
- **Christine** geb. 5. Febr. 1838. † 1. Sept. 1849.
- **CARL** geb. 30. April 1839. Gem: Marie Immaculata, Tochter Ferdinand II. v. Sicilien, geb. 14. April 1844, verm. 19. Sept. 1861.
  - **Marie Therese** geb. 18. Sept. 1862.
  - **Leopold** geb. 15. Oct. 1863.
  - **Franz Salvator** geb. 21. Aug. 1866.
  - **Marie Immaculata** geb. 5. Sept. 1869.
- **Maria Anna** geb. 9. Juni 1840. † 13. Aug. 1841.
- **Rainer** geb. 1. Mai 1842. † 14. Aug. 1844.
- **Marie Louise** geb. 31. Oct. 1845. Gem: Carl v. Isenburg-Birstein, geb. 29. Juli 1838, verm. 31. Mai 1865.
- **Ludwig** geb. 4. Aug. 1847.
- **Johann** geb. 25. Nov. 1852.

Anmerkung. Ueber die Installirung des Erzherzogs Max als Hochmeister des deutschen Ordens vergl. Necrolog in Nr. 124 der Wiener Zeitung vom 2. Juni 1863 pag. 677.

Digitized by Google

Kaiser Leopold II. † 1790. (laut vorstehender Tafel.)

Maria Anna geb. 6. Jan. 1770. † 1. Oct. 1809.

Leopold geb. 16. Aug. 1772. ∞ 1. als Palatin von Ungarn 2. Juli 1795. 2. 22. Juli 1774.

Albrecht geb. 19. Dec. 1773.

Max geb. 23. Dec. 1774. † 9. März 1778.

Anton geb. 31. August 1779, Bischof in Münster seit 11. Sept. 1801, Ertzbischof zu Cöln seit 7. Oct. a. d., resign. auf beide Stifter. R. Erklärung „der böhmischen Stimme" v. 4. Dec. 1861, wird Hochmeister des deutschen Ordens 30. Juni 1804 u. Grossmeister des deutschen Ordens in Oesterreich 14. Oct. 1835. † 2. April 1835.

(Marie) Amalie geb. 15. Oct. 1780. ∞ 25. Decbr. 1796.

Ludwig geb. 13. Dec. 1784. † 21. Dec. 1864.

Rudolph geb. 8. Jan. 1788. Erzbischof v. Olmütz seit 25. März 1819 u. Cardinal seit 28. Sept. 1819. † 23. Juli 1831.

Therese geb. 14. Jan. 1767. † 7. Nov. 1827. Gem.! Anton v. Sachsen, Wittwer Marie Caroline v. Sardinien, geborne 6. Juni 1770, vermählt p. p. 16. August, persönlich 19. September 1795. † 13. April 1807.

FRANZ (II.) I. geb. 12. Februar 1768, wurde zum deutschen Kaiser erwählt 7. Juli 1792, legte jedoch d. 6. August 1806 nach Stiftung des Rheinbundes die Regierung des deutschen Reiches nieder, nachdem er schon 11. August 1804 die Würde eines Erbkaisers von Oesterreich angenommen hatte. † 2. März 1835.
Gemahlin: 1. Elisabeth, Tochter Friedrich II. von Würtemberg, geb. 21. April 1767, vermählt 6. Januar 1790. † 18. Februar 1790.
2. Marie Therese, Tochter Ferdinand I. von Sicilien, geborne 6. Juni 1772, vermählt p. p. 16. August, persönlich 19. September 1790. † 13. April 1807.
3. Marie Ludovica, Tochter Ferdinandus Modena (orgl. verstorbene Este), geb. 1787, vermählt 6. Januar 1808. † 7. April 1816.
4. Charlotte (in Oesterreich Caroline) Augusta, Tochter Max I. von Baiern, geschiedene Gemahlin Wilhelm (I.) von Würtemberg, geb. 8. Februar 1792, vermählt p. p. 29. October, persönlich 15. November 1816.

Ferdinand geb. 19. Jan. 1793. Grossmeister des deutschen Ordens 27. Juli 1801 bis 30. Juni 1804. † 30. April 1847. Gem.! Henriette, Tochter Friedrich Wilhelms v. Nassau-Weilburg, geb. 30. October 1797, vermählt 29. Dec. 1829.

CARL geb. 5. Sept. 1771, war als Hochmeister desdeutschen Ordens 27. Juli 1801 bis 30. Juni 1804. † 30. April 1847. Gem.! Henriette, Tochter Friedrich Wilhelms v. Nassau-Weilburg, geb. 30. October 1797, vermählt 29. Dec. 1829.

JOSEPH geb. 9. März 1776. † als Palatin von Ungarn 13. Januar 1847. Gemahlin: 1. Alexandra, Tochter Paul I. v. Russland, geb. 29. Juli n. aq. 1783, verm. 29. Oct. 1799. † 16. März 1801. 2. Hermine, Tochter Victor Amadeus v. Anhalt-Bernburg-Schaumburg, geb. 2. Dec. 1797, verm. 30. Aug. 1815. † 14. Sept. 1817. 3. Marie, Tochter Ludwigs v. Würtemberg, geb. 1. Nov. 1797, verm. 24. Aug. 1819. † 30. März 1855.

(Marie) Clementine geb. 24. April 1777. † 15. Nov. 1801.
Gem.! Franz I. von Sicilien, geb. 30. August 1777, verm. 25. Juni 1797. † 8. November 1820 als Gem. Maria Isabellens von Spanien.

JOHANN geb. 20. Januar 1782, war Reichsverweser des deutschen Reiches 29. April 1848 bis 20. December 1849. † 11. Mai 1859.
Gemahlin: Anna, Tochter des Postmeisters Plochel zu Aussee aus Gundalose, „Freiin v. Brandhof u. Gräfin v. Meran", geb. 4. Jan. 1804, verm. 18. Februar 1827, † in den ersten Tagen d. Mai 1866, vergl. v. Wurzbach „biograph. Lex. d. Kaiserth. Oesterreich B. XVII, pag. 379 ff." (Aus dieser Ehe stammen die Grafen von Meran.)

Rainer geb. 30. Sept. 1783. † 16. März 1853.
Gem.! Elisabeth, Tochter Carl Emanuels von Sardinien, geb. 13. April 1800, vermählt 30. April 1820, † 25. Dec. 1856.

Pauline geb. 3. Febr. 1799.

Hermine geb. 14. Jan. 1817. † 13. Febr. 1842.

Stephan geb. 14. Sept. 1817, war Palatin von Ungarn seit 12. Dec. 1847, † 19. Febr. 1867.

Elisabeth geb. 31. Juli, † 23. März 1820.

Alexander geb. 6. Juni 1825. † 12. Nov. 1837.

Elisabeth geb. 17. Jan. 1831. Gemahl: 1. Ferdinand von Oesterreich zu Modena, geb. 1821, verm. 4. Juli 1847, † 15. December 1849. Z. Carl Ferdinand von Oesterreich, geb. 1918, verm. 18. April 1854. 2.

Joseph geb. 2. März 1833. Gemahlin: Clotilde, Tochter Augusts von Sachsen-Coburg-Gotha (ex Cohary m. Lobkowitz) geb. 2. Mai 1864.

August geb. 25. August 1826. Gem.! Leopold II. v. Belgien.

Marie geb. 31. Mai 1820. † 25. Dec. 1856.

Franz geb. 7. Dec. 1802. † 8. Juli 1875.

Elisabeth geb. 19. März 1805. † 7. Januar 1806.

Marie geb. 8. April 1807.

Erzherzogin geb. 27. Juli 1817.

Marie geb. 6. Febr. 1821. ∞ 25. Jan. 1844. Gem.! Victor Emanuel (II.) von Italien, geb. 14. März 1820, vermählt 12. April 1842 und wieder vermählt an die Gräfin von Mirafiori.

Adelheid geb. 3. Juni 1822. † 20. Januar 1855. Gemahl: Victor Emanuel (II.) von Italien, geb. 14. März 1820, vermählt 12. April 1842 und wieder vermählt an die Gräfin von Mirafiori.

Leopold geb. 2. Juni 1823.

Ernst geb. 8. April 1824.

Sigmund geb. 7. Jan. 1826.

Rainer geb. 11. Jan. 1827. Gem.! Marie, Tochter Carls von Oesterreich, geborne Prinzessin von Este, geb. 1825, verm. 6. Februar 1852.

Heinrich geb. 9. Mai 1828. † 16. Januar 1830.

Max geb. 14. Juli 1829. † 4. Februar 1858.

Wilhelm geb. 21. April 1827, wird Hoch- und Deutschmeister in statlicht 31. Juli 1863.

Therese geb. 31. Juli 1816. † 8. Aug. 1867. Gem.! Ferdinand II. von Sicilien, Wittwer Christina von Sardinien, geb. 12. Januar 1810, vermählt 9. Januar 1837. † 21. Mai 1859.

Albrecht geb. 3. Aug. 1817. Gem.! Hildegard, Tochter Ludwig I. von Baiern, geb. 10. Juni 1825, verm. 1. Mai 1844. † 7. April 1864.

Carl (Ferdinand) geb. 29. Juli 1818. Gem.! Elisabeth von Oesterreich, Tochter d. Palatins Joseph v. Ungarn, Wittwer Ferdinands von Modena, geb. 1831, verm. 18. April 1854.

Friedrich geb. 4. März 1821. † 5. October 1847.

Rudolph geb. 25. Sept. 1821. † 11. Oct. 1822.

Marie geb. 10. Sept. 1825. Gem.! Ihr Vetter, Leopold, geb. 1817, vermählt 1. Febr. 1853.

Wilhelm geb. 21. April 1827, wird Hoch- und Deutschmeister statlicht 31. Juli 1863.

Marie Therese geb. 2. Juli 1855.

Franz Joseph geb. 5. Aug. 1830. † 21. Mai 1853.

Friedrich geb. 4. Juni 1856.

Carl (Stephan) geb. 5. Septbr. 1860.

Eugen Ferdinand geb. 21. Mai 1863.

Marie Eleonore geb. 31. Novbr. 1862. † 9. Decr. 1864.

Marie Therese geboren 15. Juli 1845.
Gem.: Philipp v. Würtemberg, geb. 30. Juli 1838, verm. 18. Januar 1865.

Carl geb. 3. Januar 1847. † 19. Juli 1848.

Mathilde geb. 25. Januar 1849. † 6. Juni 1867.

Ludovika geb. 19. Februar 1790. † 24. Juni 1791.

Caroline geb. 8. Juni 1794. † 16. März 1795.

Caroline geb. 4. December 1795. † 30. Juni 1799.

Joseph geb. 9. April 1796. † 30. Juni 1867.

Maria Anna geb. 8. Juni 1804. † 28. Decbr. 1858.

Johann geb. 20. August 1805. † 19. Februar 1809.

Amalie geb. 6. † 9. April 1807.

Marie Louise geb. 12. Decbr. 1791, Herzogin von Parma seit 11. April 1814. † 17. Decbr. 1847.
Gemahl: 1. Napoleon I. v. Frankreich, geschied. Gemahl Josephinens Tascher de la Pagerie, geb. 15. Aug. 1769, vermählt p. p. 11. März, pers. 2. April 1810. † 5. Mai 1821. 2. Adam Albrecht v. Neipperg, Wittwer Theresens v. Thürn-Valsassina, geb. 8. April 1775, verm. 1822. † 22. Febr. 1829. 3. Carl Rudolph v. Bombelles, Wittwer Caroline v. Fonthavier-Cavanac, geb. 6. Nov. 1785. † 30. Mai 1856. (Aus zweiter Ehe stammen die Fürsten Montenuovo.)

Ferdinand I. geb. 19. April 1793. † 29. Juni 1875. Gemahl: Maria Anna, Tochl. Victor Emanuel I. v. Sardinien, geb. 19. Sept. 1803, verm. 27. Febr. 1831.

Leopoldine geb. 22. Januar 1797. † 11. December 1826. Gem.! Peter IV. v. Portugal (I. v. Brasilien), geb. 12. Oct. 1798, verm. p. p. 13. Mai, pers. 6. November 1817. † 24. September 1834 als Gemahl Amalliens von Leuchtenberg.

Clementine geb. 1. März 1798. Gem.! Leopold von Sicilien, Prinz von Salerno, Prinz von Neapel, geb. 2. Juli 1790, verm. 29. Juli 1816. † 10. März 1851.

Caroline geb. 8. April 1801. † 27. Mai 1827. Gem.! Friedrich August von Sachsen, geb. 18. Mai 1797, verm. 7. Octbr. 1819. † 9. August 1854 als Gem. Mariens v. Baiern.

FRANZ V. (Carl) geb. 7. Dec. 1802, resign. 1835. Gem! Sophie, Tochl. Max I. von Baiern, geb. 27. Jan. 1805, verm. 4. Nov. 1824.

FRANZ JOSEPH I. geb. 18. August 1830 Kaiser vermöge Abdicationsurkunde des Onkels v. 2. Dec. u. des Vaters Verzichtleistung v. 1. Dec. 1848. Gem.! Elisabeth, Tochter d. Herzogs Max in Baiern, geb. 24. Dec. 1837, verm. 24. April 1854.

(FERDINAND) MAX geb. 6. Juli 1832, nimmt die mexicanische Kaiserkrone an 10. April 1864, wird gefangen 15. Mai und † 19. Juni 1867. Gemahlin: Charlotte, Tochter Leopold I. von Belgien, geb. 7. Juni 1840, vermählt 27. Juli 1857.

CARL LUDWIG geb. 30. Juli 1833. Gem.! 1. Margarethe, Tochter Johanns v. Sachsen, geb. 24. Mai 1840, verm. 6. Nov. 1862. † 15. Septbr. 1858. 2. (Maria) Annunziata, Tochter Ferdinand II. v. Sicilien, geb. 24. März 1843, verm. 21. Oct. 1868.

Maria Anna geboren 1836. † 5. Febr. 1840.

Ludwig (Joseph) geboren 1842. † 5. Juli 1862.

Sophie geb. 5. März 1836.

Gisela geb. † 29. Mai 1857.

Rudolph geb. 12. Juli 1858.

Marie (Valerie) geb. 21. Aug. 1868.

Franz (Ferdinand) geb. 22. April 1868.

Otto geb. 19. December 1865.

Ferdinand (Carl) geb. 21. April 1865.

Ferdinand (Carl) geb. 27. Decbr. 1868.

Erzherzogin geb. 13. Mai 1870.

Anmerkungen. 1. Ueber die Resignation Johanns als Reichsverweser vergl. Gh 111e ny „Europäische Chronik B. II."
2. Ueber die Installirung Wilhelms als Hochmeister vergl. Angsb. Allg. Zeitung v. 1865. Nr. 178.

Digitized by Google

Claudius v. Guise, geb. 20. October 1496, Herzog seit Januar 1527. † 12. April 1550. (laut Tafel CXI.)

Gemahlin: Antonie, Tochter von Franz von Bourbon, geb. 25. December 1493, vermählt ht. Contr. v. 9. Juni 1513. † Sonnabend 22. Januar 1583.

Marie geb. 22. Novbr. 1515. † 10. Juni 1560. Gemahl: 1. Ludwig II. von Longueville, geb. 3. Juni 1510, vermählt 6. August 1534. † 9. Juni 1537. 2. Jacob V. von Schottland, Witwer Magdalenens von Frankreich, geb. 15. April 1512, verm. 9. Mai 1538, † 13. Dec. 1542.

FRANZ I. v. Guise und Joinville geb. 17. Febr. 1519. † 24. Febr. 1563. Gemahlin: Anna, Tochter Hercules II. von Este, geb. 16. Novbr. 1531, vermählt 4. Decbr. 1548. † $^{1}/_{10}$ Mai 1607 als Witwe von Jacobs v. Savoyen-Nemours.

Louise geb. 10. Jan. 1520. † 9. Oct. 1542. Gem.: Carl de Croy v. Chimay, geb. 21. Juli 1522, verm. 29. Februar 1541. † 24. Juni 1551 als Gem. Antoinettens v. Bargued'au Bceres.

Renate geb. 22. Sept. 1522, wird Aebtissin zu Rhedina 1562. † $^{30}/_{31}$ März 1602.

Carl geb. 17. Februar 1524, nimmt Besitz als Erzbischof v. Rheims 26. Apr. 1538, wird Cardinal 27. Juli 1547, Bischof v. Metz 21. Juni 1550, resign. als Bischof 18. Mai 1551 und wird weltlicher Administrator, † 26. December 1574.

CLAUDIUS von Aumale geb. 1. August 1526. † Hirschorn 3. März 1573. Gem.: Louise de Brezé, Tochter und Erbin Ludwigs v. Mark zu Maulévrier, † Ende Jan. 1574.

Ludwig geb. 21. Oct. 1527, wurde Erzbischof von Troyes 1542 u. Cardinal 22. Dec. 1553, war Erzbischof von Sens 1560—1562, und nimmt S. Oct. 1568 Besitz als Bischof v. Metz. † 28. März 1578.

Philipp geb. 3. Sept. 1529. † 1550.

Peter geb. 3. April 1530. † jung.

Antonie geb. 31. Aug. 1531. † $^{15}/_{16}$ März 1561 als Aebtissin von Fervemoutier.

Franz geb. 18. Apr. 1534. † 6. März 1563 als Großprior, d. Mal-teser.

RENATUS von Elbeuf geb. 14. August 1536. † vor 14. Decbr. 1566. Gem: Louise, Tochter Claudius I. zu Rieux, Ancenis u. Harcourt etc. (erobert. gab her Rieux und Harcourt an Elbeuf bei), geb. 1531, verm. 2. Febr. 1556. (s. *folg. Tafel.*)

Catharina geb. 8. Nov. 1550. † vor 1. Juli 1616. Gemahl: 1. Nicolas von Lothringen-Mercoeur, Witwer von zwei Frauen, geb. 1524, vermählt 11. Mai 1569. † 24. Januar 1577.

Magdalene geb. 10. Februar 1554 (oder 1555). † jung.

Diane geb. November 1538, † vor 1600. Gem.: Franz v. Luxemburg-Piney, vermählt 13. Nov. 1576, † 20. Septbr. 1613 als Gem. Margarethens v. Lothringen-Mercoeur.

Antonie geb. 9. Juni 1560. † bald.

Antonie Louise geb. 29. Septbr. 1561, wird Aebtissin zu Soissons 1584. † 24. August 1648.

Marie geb. Juni 1563. † 1627 als Aebtissin zu Chelles.

Heinrich von St. Vallier geb. 21. Septbr. 1540. † August 1599.

CARL I. geb. 25. Januar 1555 oder 1556 *St. nov.* † 1631. Gemahl: Martha v. Lothringen aus Elbeuf, geb. 21. August 1555, verm. 10. Novbr. 1576. † um 1605.

Anton geb. 2. Novbr. 1562. † bald.

Claudius geb. 13. (oder 16.) Februar 1564. † 2. Jan. 1578 in war bekannt als Ritter v. Anmâle.

Carl geb. 24. Dec. 1566. † 7. Mai 1567.

Carl geborene Decbr. 1586. † vor dem Vater.

Heinrich und Margarethe † jung.

Anna geb. um 1600. † 10. Februar 1638. Gemahl: Heinrich I. von Savoien-Nemours, geb. 2. November 1572, vermählt 18. April 1618. † 16. Juli 1632.

Marie Gemahl: Ambrosio Spinola, vermählt 1618.

HEINRICH I. „mit der Schmarre" geboren 21. December 1550. † 25. December 1598. Gem.: Catharina, Tochter Franz I. von Clerv zu Nevers, Witwe Antons de Croy zu Porcean, geboren 1546, vermählt 4. October 1570. † 11. Mai 1633.

Catharina geb. 19. Juli 1552. † 6. Mai 1596. Gem.: Ludwig II. von Montpensier, Witwer v. Jacqueline von Longwy, geb. 10. Juni 1513, verm. 4. Febr. 1570. † 23. Sept. 1582.

CARL von Mayenne geb. 26. März 1554, theilt mit dem Bruder 18. December 1575. † 3. October 1611. Gem.: Henriette, Tochter Nicolaus I. von Savoien-Villars zu Tende, Witwer Melchiors von Montpreveh, geb. vom 23. Juli 1576 u. vermählt 6. Aug. *v. c.* † 14. Octbr. 1611.

Ludwig geb. 6. Juli 1555, wird Erzbischof von Rheims 1574 und Cardinal 21. Februar 1578. † 24. December 1605.

Anton geb. 25. April 1556, † 16. Juli 1622.

Franz geb. 21. Decr. 1558. † 24. Octbr. 1573.

Max geb. 24. Oct. 1562. † 1587.

Heinrich von Aiguillon und dann von Mayenne, geb. 20. Decbr. 1578. † 17. September 1624. Gemahlin: Henriette Gemahlin, Tochter Ludwigs zu Nevers, geb. 3. September 1571, vermählt 30. Decbr. 1599.

Carl Emanuel von Sommerrieu geb. 19. October 1581. † 14. Septbr. 1609.

Catharina geb. 1585, † 18. März 1618. Gemahl: Carl I. von Mantua, geb. 6. Mai 1580, vermählt Febr. 1599, † 29. Septbr. 1627.

Renate † 22. September 1628. Gem.: Herzog Maria von Ognano, geb. 1594, verm. 1613. † 26. Septbr. 1656.

Ludwig Guise von Pfalzburg natürl. Sohn. † 1624. Gemahlin: Henriette, Tochter Franz II. von Lothringen, vermählt 1622. † 1660. (*vergl. Tafel CXII.*)

CARL geb. 30. August 1571. † 30. September 1886. Gemahlin: Henriette Catharina, Tochter Heinrichs von Joyeuse, Witwe Heinrichs v. Montpensier, geb. 8. Januar 1585, verm. 6. Januar 1611. † 25. Febr. 1656.

Heinrich von Cheverose geb. 30. Juni 1572. † 13. Aug. 1574.

Catharina geb. 3. Nov. 1573.

Ludwig geb. 22. Jan. 1575, wird Erzbischof v. Rheims 1605 und Cardinal 2. Decbr. 1615. † 21. Juni 1621.

Carl geb. und † 1. Juni 1577.

Marie geb. 26. Sept. 1578.

Claudius von Cheverose geb. 5. Juni 1578. † 21. Jan. 1657. Gem: Marie de Rohan, Witwe Carl Alberts de Lorraine, geb. 1600, verm. vor Juni 1622. † 13. Aug. 1679.

Catharina geb. 29. Mai 1579. † bald.

Uhri-stine geb. 14. Mai 1581. † 29. Sept. 1582.

Franz geb. 1580, wird als Aebt. zu Rheims gewählt 1592. † 1612.

Johanne geb. 1586, wird Aebtissin zu Jouarre. † 6. Oct. 1626.

Louise geboren 1588. † 20. April 1631. Gem: 1. Franz v. Conty, Witwer Johanneas de Coligny, geb. 19. Aug. 1556, verm. 24. Juli 1605. † 1. Juli 1614. 2. Aug. 1614. 2. Marschall Franz v. Bassompierre d'Haronel, geb. 12. April 1579. † 12. Oct. 1646.

Renate Alexander Herzog von Guise, Pair de Guine". geb. 7. Febr. 1588. † 1631. 14 als Aebtissin Ritter.

Franz von Joinville geb. 3. April 1612. † 7. Nov. 1630.

Zwillinge geb. 4. März, † 19. März 1613.

Heinrich II. geb. 4. April 1614, war Erzbischof v. Rheims 1629 bis 1641. † 2. Juni 1664. Gem.: Henoraste, Gräfin v. Olymes, Tochter Gottfrieds zu Grimbergben und Witwe v. Albert Max Ilmenin v. Bossu, verm. 11. Novbr. 1641, vorstoss. 1643. † Aug. 1670.

Marie geb. 15. Aug. 1615. † 3. März 1688. Sie war nach dem Tode ihres Neffen Herzogin von Guise geworden.

Prinzessin geb. 4. März 1617. † 18. Jan. 1618.

Carl von Joyeuse geb. 15. Juli 1618. † 15. März 1637.

Franziska geb. 10. Jan. 1621, war Aebtissin zu Rheims seit 1639, durch nur einige Jahre; wird Aebtissin zu Montmartre 1657. † 4. December 1682.

Ludwig von Joyeuse geboren 21. März 1622. † 27. Sept. 1654. Gem: Franziska, Tochter und Erbin Louis (Emanuels) v. Pontchien und Augenbleye, geboren 27. Mai 1631, vermählt 3. November 1649. † 5. Mai 1686.

Heinrich geb. 1. April 1626. † 30. Juli 1671. Gem: Elisabeth, Tochter Gastons v. Orleans, geb. 26. Dec. 1646, verm. 15. Mai 1667. † 17. März 1696.

Catharina Beuriette geb. 1624. † 1655.

Ludwig Joseph geb. 28. August 1670. † 16. März 1675.

Franz Joseph geb. 28. August 1670. † 16. März 1675.

Anmerkungen. 1. Ueber die Herzoge von Guise vergl. de Bouillé *Hist. des ducs de G.*"

2. Ueber die Aebtissinnen zu St. Peter in Soissons vergl. Marlot „*Metropolis Remensis historia*" V. pag. 257—61".

Digitized by Google

Renatus I. von Elboeuf † 1566. (laut vorstehender Tafel.)

Marie
geb. 21. August 1555, † um 1603.
Gemahl: Carl von Ansalde, geboren 1555 oder 56 aus., vermählt 16. November 1576, † 1621. *(s. vorstehende Tafel.)*

CARL I.
geboren 18. October 1556, wird Herzog von Elbeuf 25. März 1582. † 4. August 1605.
Gemahlin: Margarethe Chabot, Tochter und Erbin Eleonors de Charny. † 23. September 1652 87 Jahre alt.

Renatus
von Beaunefail
natürl. Sohn, geb. 1559. † 1622.
(Hat Nachkommen.)

Claudine Eleonore
geb. 1582, † 1. Juli 1654.
Gemahl: Ludwig Goufier de Roannez,
geb. 25. November 1575,
vermählt 11. Contr. vom 6. Juli 1600, † 16. December 1642.

Henriette
wurde Aebtissin zu Soissons,
geb. 1592,
† 21. Januar 1669.

CARL II. von Elboeuf
geboren 5. November? 1596, † 5. November 1657.
Gemahlin: Catharine Henriette, natürliche Tochter Heinrich IV. von Frankreich, geboren 25. März 1597, vermählt Februar 1619, † 20. Juni 1663.

Franziska
geb. 1598,
† 3. Decbr. 1626.

HEINRICH
von Harcourt-Armagnac
geboren 30. März 1601, † 25. Juli 1666.
Gemahlin: Margarethe Philippe, Tochter Carls de Cambout-Coislin, Witwe Anions de l'Age de Puy-Laurens, vermählt Febr. 1639, † 5. December 1674.
(s. folgende Tafel.)

Catharina
geb. 1606.
† 20. Jan. 1611.

CARL III.
von Elboeuf
geb. 1620.
† 4. Mai 1692.
Gemahlin:
1. Anna Elisabeth, Tochter Carls von Lannoy, Witwe Heinrich Rogers du Plessis zu Rochegrygon, geboren 1626, vermählt 7. März 1648, † 8. Octbr. 1654.
2. Catharina Elisabeth, Tochter von Friedrich Moritz de la Tour d'Auvergne zu Bouillon, geboren 11. Mai 1635, vermählt 20. Mai 1656, † 23. October 1690.
3. Franziska v. Montault, Tochter d. Erbin Philippe de Navailles, vermählt 25. Aug. 1694, † 11. Juni 1717.

Heinrich
geboren 1622.
† 5. April 1648 als Abt zu Hombières in der Picardie.

Franz Ludwig von Neuburg
geb. 1623, † 27. Juli 1664.
Gemahlin: Anna von Ornano, Erbin von Franz Alphons von Montlaur, vermählt Juli 1645, † September 1695.

Comt
...ebl.
...ochter und Erbin

Catharina
Nonne zu Port-royal in Paris.
† 1645.

Franz Maria
von Lillebonne
geb. 4. April 1624, † 10. Januar 1694.
Gem: 1. Christine, Tochter Hannibals d'Estrées, vermählt 5. September 1656, † 18. December 1658.
2. Anna, Tochter Carl III. von Lothringen, geb. 1639, vermählt 7. October 1660, † 13. April 1726.

Marie
Magarethe
geb. 1629,
† 7. August 1679.

Marie
Angelica
† 10. Juli 1674.
Gemahl: Nicolo Alvares de Cadaval, Wittwer Marions de Faro zu Odemira, geb. 4. Novbr. 1626, verm. 7. Febr. 1671,
† als Gemahl Magarethens v. Harcourt-Armagnac 20. Januar 1727.

Alphons
Heinrich
geb.
14. Aug. 1648,
† 18. Oct. 1718.
Gem: Franziska, Tochter Carls de Brancas, verm. 21. Febr. 1667,
† 12. April 1715.

César
von
Montlaur.
† 31. Juli 1675.

Franziska
geb. 1657,
wurde Aebt. zu Montmartre.
† 29. October 1699.

Carl
geb. 1661,
† 23. März 1682 u. war bekannt als „Abt von Harcourt".

Franz Maria
geb. 5. April
† 19. April 1707.

Johanne
Franziska
geb.
6. Septbr.
1668,
† 1690.

Heinrich
Ludwig
geb.
26. Oct.
1669,
† 17. März 1670.

Johann
Paul
geb.
10. Juni
1672,
† 29. Juli 1698.

Carl
Franz von Commercy,
geb. 11. Juli 1661,
† 15. Aug. 1702.

Beatrix
geb.
1. Juli
1662,
wurde Aebt. v. Remiremont.
† 9. Febr. 1728.

Therese
geb.
12. Mai
1663,
† 17. Sept. 1671.

Elisabeth
geb. 5. April 1664,
† 7. März 1746.
Gem: Ludwig v. Melun zu Epinay, geb. 1673, verm. 7. Oct. 1699,
† 24. Septbr. 1704.

Marie
Franziska
geb.
28. Mai
1666,
† 10. Mai 1669.

Sebastiane
geb.
19. April
1667,
† 15. August 1669.

Franz
geb.
31. März
1684,
† 1705.

Franz Maria
geb. 10. Aug. 1686,
† 1706.

(Susanne?)
geb.
16. October
1668,
† Januar
1671.

Marie
geb.
18. August
1669,
† Januar
1671.

Anna
geb.
1670,
† Januar
1671.

Carl
geboren
1675,
† 16...

Anna Margarethe
geb. 2. August 1675.

Annas Maria
geb. 30. April 1679.
† 29. April 1729.
Gemahlin: Marie Louise, Erbtochter Caspar's de Montjeu, vermählt 2. Juli 1700, † 11. December 1735.

Louise Henriette
geb. 1707, † 31. März 1737.
Gemahl: Emanuel Theodosius de la Tour d'Auvergne zu Bouillon, Wittwer von 1. Marie Armande de la Tremoille, 2. Louise Franziska de Barbesieux und 3. Anna Marie Christine de Moesha, geb. 1668, vermählt 6. März 1725, † 17. Mai 1726.

Marie Elisabeth Sophie
geb. 1710, † 2. August 1746.
Gemahl: Ludwig Franz Armand de Richelieu, Wittwer Anna Catharinens von Nesslins, geb. 13. März 1696, vermählt 7. April 1734, † 8. August 1788 als Gemahl der Marie de Lavaux.

Ludwig
geb. 17. December 1673,
† 30. Juni 1717.

N. N.
geb. Januar 1721,
† 4. Mai 1721.

Anna Elisabeth
geb. 6. August 1669.
† 5. August 1714.
Gemahl: (Carl) Heinrich von Lothringen zu Vaudemont, geboren 12. April 1642, vermählt 11/21. April 1669,
† 14. Januar 1723.

Carl
geb.
3. Nov.
1620,
†
1690.

Heinrich
Friedrich
geb.
20. Januar
1637,
† 1670.

Marie
Eleonore
geb.
21. Februar
1626,
† März 1731
als Aebtiss. zu St. Jacob in Paris.

Marie
Franziska
geb.
9/19. Mai
1650,
wurde Aebtissin zu St. Germain
1689.

Heinrich
geb. 7. August 1661,
† 17. Mai 1748.
Gemahlin:
Charlotte de Rochefoucart, Tochter Ludwig Victors v. Vicomte-Montmart, geb. um 1660, vermählt 23. Jan. 1677,
† 18. April 1726.

Ludwig
geb.
9/19. Sept.
1662,
†
4. Febr.
1693
als Abtzu Orcamp.

Emanuel Moritz
geb. 9/19. Decbr. 1677,
† 17. Juli 1763.
Gemahlin:
1. Marie Therese de Sirmondeuil, vermählt 25. October 1713,
† 1745.
2. Innocentia Catharina de Rosgf, Tochter des Johann Julius von Plessis-Polièvres, Wittwe Sebastiana de Querhoënt von Coëtsanfeo, geb. 28. Decbr. 1707, vermählt 4. Juni 1747.

Susanne
Henriette
geb. 1. Febr.
1686,
† 18. Decbr.
1710.
Gemahl:
Carl IV. von Mantua, Wittwer Anna Isabellens von Gonzalia, geb. 31. Aug. 1652, vermählt 8. November 1704,
† 5. Juli 1708.

Louise Anna
Radegunde
geb. 19. Juli 1689,
wird Aebtiss. zu St. Sadus 1720
und † 1762.

Philipp
geb. October 1678,
† 18. Juni 1705.

Armande Charlotte
geb. 15. Juni 1683,
† 18. December 1704.

Carl
geb. 1. September 1685,
† 21. Juni 1705.

Digitized by Google

Heinrich von Harcourt-Armagnac † 1666. (laut vorstehender Tafel.)

Armande Henriette geb. 7. Januar 1646, wurde Aebtissin zu Soissons, † 19. Mai 1684.

Ludwig I. geb. 7. Dec. 1641. † 13. Juni 1718. Gemahlin: Catharina von Neufville, Tochter d. Marschalls Nicolaus de Villeroy, geb. 1639, vermählt 7. Oct. 1660, † 25. Dec. 1707.

Philipp geb. 1642. † 8. December 1702. Wurde „Chevalier de Lorraine" genannt.

Alfons Ludwig geb. 1644. † 8. Juni 1680. Er war bekannt unter d. Namen „Chevalier d'Harcourt".

Raimund Berengar geb. 6. Januar 1647, † August 1686 als Abt zu Faron de Meaux.

Carl von Marsan geb. 8. April 1648. † 12. November 1708. Gemahlin: 1. Marie Franziska, Tochter des Marschalls Cäsar Phöbus d'Albret, Witwe und Erbin von Carl Ausaijen d'Albret zu Pons, geb. 1650, verm. 1. März 1683, † 12. Juni 1692. 2. Catharina Therese de Matignon, Tochter Heinrichs von Thorigny, Witwe des französischen Ministers Jean Baptist Colbert, geb. 22. März 1662, verm. 22. Februar 1696, † 7. December 1699.

Carl Ludwig von Pons und Marsan geb. 10. Novbr. 1686. † 2. Novbr. 1755. Gemahlin: Elisabeth, Tochter Anton Gastons de Roquelaure, geb. 1697, vermählt 1. März 1714, † 25. März 1752.

Jacob Heinrich „Chevalier de Lorraine" und „Prinz von Lixin" geb. 24. März 1698, † 2. Juni 1734. Gemahlin: Margaretha Gabriele de Beseval, Tochter von Marcus v. Urson u. Harouel, geb. 29. April 1707, vermählt 19. August 1721, wieder vermählt an den französischen Gesandten Carl Peter Louis (Gaston de Lorle und Marquis Grafen von Torride zu London, † nach 1730.

Marie geb. 7. December, † 16. December 1699.

Leopoldine geb. 2. October 1716, † ..., Gemahlin: Joachim de Zuniga von Sojar und Retz-zasar, geb. Mai 1675, vermählt 1. März 1753, † October 1777.

Louise Henriette geb. 30. Octbr. 1718, † 5. Sept 1798. Gemahl: 1. Ludwig de Durs, und Lorges, vermählt 29. Febr. 1737, 2. Gottfried Carl de la Tour d'Auvergne zu Bouillon, geb. 26. Januar 1728, vermählt 27. November 1743, † nach 1798 als Gemahl der „Madame de Bernstadt".

Gaston Johann † 7. Februar 1721, † 2. Mai 1745, mählin: Marie Louise, Tochter von Franz Julius v. Rohan-Soubise, geb. 5. Jan. 1720, vermählt 14. Juni 1736, † 4. März 1803.

Margarethe Louise geb. 1. Jan. 1723, wied. Aebtissin v. Remiremont 1745, † 1764.

Ludwig Joseph geb. 3. Juli 1724, † 13. Jan. 1747.

Camill Ludwig geb. 18. Decbr. 1725, † 17. Gemahlin: ? Rosalie Helene, Tochter von Ludwig Julius von Nevers, verwittwete Gräfin Gleorn, vermählt 1759.

Tochter geb. und † December 1720.

Margarethe geb. 17. November 1642, † 15. December 1730. Gemahl: Nunio Alvarez da Cadaval, Witwer 1. Maria de Faro zu Odemira, 2. Marie Angelica's von Lothringen-Harcourt, geb. 4. November 1638, verm. 25. Juli 1675, † 29. Januar 1737.

Franziska geb. 28. Febr. 1654, † bald.

Armande geb. 8. Juli 1668. † 1694.

Isabelle geb. 12. Juni 1671, † bald.

Marie geb. 12. Aug. 1674, † 30. Oct. 1724. Gemahl: Anton Grimaldi von Monaco und Valentinois, geb. 27. Januar 1661, vermählt 1701, † 21. Februar 1731.

Charlotte geb. 6. Mai 1678, † 21. Januar 1757.

Margarethe geb. 20. Juli 1680, † 1681.

Heinrich von Brionne geb. 15. Nov. 1662, † 3. April 1712. Gemahlin: Marie Magdalene, Tochter d. Ludwigs d'Espinay et de Broen, vermählt 23. December 1685, † 12. December 1714.

Franz Armand geb. 13. Februar 1692, † 9. Sept. 1743. Gemahlin: Johanne Henriette, Tochter von Dorfort und Duras, geb. 1691, vermählt 22. Mai 1709, † 6. August 1750.

Camill de Chamilly geb. 25. Oct. 1666, † December 1715.

Philipp geb. 29. Juni 1673, † 1677.

Ludwig Alfons geb. 16/26. August 1675, † 24. August 1704 als Bailly d'Armagnac.

Anna Maria von Charny geb. 25. Sept. 1680, † 13. October 1712.

Charlotte Chevalier d'Armagnac geb. 22. Februar 1684, † 29. December 1734. Gemahlin: Franziska Adelheid, Tochter von Adrian Moritz v. Noailles, Marschall von Frankreich, geb. 1. September 1704, verm. 12. Mai 1717, separirt 1721—1725, † (ob 17) Januar 1774.

Carl geb. 22. Februar 1704, † 29. December 1734.

Ludwig II. Prinz von Lambese geb. 13. Februar 1692, † 9. Sept. 1743. Gemahlin: Johanne Henriette, Tochter von Dorfort und Duras, geb. 1691, vermählt 22. Mai 1709, † 6. August 1750.

Marie Louise geb. 21. October 1692, † 18. October 1754.

Johanne Louise geb. 21. Juli 1722, † 6. Jan. 1747. Gemahl: Alexander Ferdinand von Thurn-Taxis, Witwer von Sophie (Louise) von Brandenburg-Bayreuth, geb. 22. März 1704, vermählt 23. März 1745, † 17. März 1773 als Witwer. Marie Henriettene v. Fürstenberg-Stühlingen.

Louise geb. 1. Juli 1714. Gemahl: Alexander Ferdinand von Thurn-Taxis, Witwer von Sophie (Louise) von Brandenburg-Bayreuth, geb. 22. März 1704, vermählt 23. März 1745, † 17. März 1773 als Witwer. Marie Henriettene v. Fürstenberg-Stühlingen.

Henriette Gabriele geb. 3. Octbr. 1724, † 24. März 1761. Gemahl: Jacob de Cadaval, Witwer v. Susanna von Portugal, geb. 1. September 1694, vermählt 12. August 1739, † 29. Mai 1740.

Ludwig III. geb. 10. September 1725, † 28. Juni 1761. Gemahlin: 1. Louise, Tochter Ludwig Anton Armands de Grammont, geb. 11. Juli 1725, vermählt 31. Januar 1746, † 2. Februar 1743. 2. Auguste, Tochter des Marquis Julius Max de Coligneux Grafen von Coubray, Witwe Carl Augusts von Rochechouart, geb. 24. Februar 1722, vermählt 29. December 1744, † 3. Juni 1746. 3. Louise, Tochter Carls von Rohan-Montauban, geb. 5. März 1734, vermählt 3. October 1758, † 30. März 1815.

Camill geb. 31. Dec. 1726, † 31. August 1788 als Decan des Stiftes Strassburg u. Abt zu St. Victor in Marseille.

Henriette Agathe geb. 12. Juli 1731. † 30. Novbr. 1756.

Carl (Eugen) geb. 25. September 1734, † 21. November 1825. Gemahlin: 1. Anna, Tochter von Ignaz von Cobenz, geb. 14. Februar 1764, vermählt 20. Mai 1803, † 5. Juni 1814. 2. Marie Victorie Pellisi, Gräfin Cremonville, Witwe des Grafen Franz von Colloredo, geb. 1772, vermählt 23. Januar 1816, separirt Februar 1817, † 19. October 1845.

Josephine-Thérèse geb. 26. August 1753, † 8. Februar 1797. Gemahl: Victor Amadeus II. von Savoien-Carignan, geb. 31. October 1743, vermählt 18. October 1768, † 20. September 1780.

Anna Charlotte geb. 14. Novbr. 1755, † 22. März 1786 als Aebtissin zu Remiremont.

Joseph geb. 23. Juni 1758, † 20. März 1812. Gemahlin: Louise, Tochter Ludwig Rene Gabriels von Montmorency-Logny, geb. 31. Mai 1763, vermählt 30. December 1778, † 31. December 1823.

Digitized by Google

PREUSSEN.

HOHENZOLLERN.

Burkard I. v. Zollern (ob ein Enkel Burkards v. Nellenburg?) † 1061.

Burkard II.V
(laut Handschrift des Erasmus Sayn von Freisingen).

Burchard III.
lebt noch 1134. Gem: N. von Stahla.

Egeno
noch 1125.

Friedrich
Schirmvogt von Algiers-bach, lebt noch 1115 und † gegen 1120. Gem: N. (s. Anm.)

Gottfried
† ohne Erben nach 1125.

Hemma oder Gemma
† wahrscheinlich 23. Januar, wie das Necrologium von Zwiefalten besagt. Gem: Hugo von Tübingen, † um 1150 und vor 19. August 1152.

Tochter
verm. an einen Grafen Werner.

Burchard IV. (II.)
bald als Graf von Zollern, bald Gr. v. Hohenberg, urkundlich 29. Mai 1159 bis 28. März 1199.

Friedrich
meist nur als Graf von Hohenberg urkundlich 1159 bis 11. April 1185.

Burkard II.
urkundl. noch 1217. † vor 1225. Gem: N. von Aichelberg. (Seine Nachkommen theilen sich in die Linien Haigerloch (erloschen 1387) und Nagold-Wildberg (erloschen 1486.)

Albert
erscheint 6. Febr. 1207 mit dem Bruder als Graf von Zollern, sonst bis 3. Aug. 1232 als Graf v. Rotenburg.

Albert „der Heilige"
v. Haigerloch, urkundlich 1254 – 1271.

Heinrich Hugo
† 1167.

Ida
Gemahl: Eberhard v. Nellenburg.

Friedrich II. Maule
lebt noch 1145. Gemahlin: Udilhild, Tochter Egeno II. von Urach, † 11. April um 1154.

Berthold urkundlich 1160 bis 2. April 1186.

Egeno.

Werner.

Ida
Gemahl: 1. Diebrein von Toggenburg. 2. Gottfried von Mar.

Adelheid
Gemahl: 1. Heinrich von Hoiligenberg. 2. Conrad von Sigmaringen.

Ulrich
† 1135 als Abt zu Reichenau.

Demuth von Zollern
wenn nicht Friedrich I. Tochter, so doch Friedrich II. nahe Verwandte. Sie stiftete 1126 mit ihrem Gemahl Berthold von Bilzeck das Kloster Roggenburg.

Egeno
urk. 1134 a. vor 1138 als Truchsess und den Beinamen vielleicht als Gemahl einer Tochter eines Dynasten v. Zinsfelden.

Gottfried
bald als Graf v. Zollern, bald als Graf von Cimbern und den Beinamen vielleicht als Gemahl einer Tochter eines Dynasten v. Cimbern? urkundl. noch 8. Jan. 1156.

Friedrich III. (I.) v
urk. seit 21. März 1171 und als Burggraf v. Nürnberg ersetzt 8. Juli 1192, † 14. Juni 1201. Gem: Sophie v. Raabs od. Ragaza, Kriterschter Conrad II. und Kaiserin Conrad I. v. Nigegberg, lebt wohl noch 1215.

Adelbert
erscheint urk. 23. Januar 1123 als Mönch zu Zwiefalten. † 21. Juni.

Cuno
war Mönch zu Zwiefalten.

Luitgard
† 25. Mai.

Udilhild
† 4. Nov.

Friedrich IV. (II. Burggraf II.)
Stifter der schwäbischen Linie, ziegelt öfter mit dem burggräflichen Löwen, † um 1251. Gemahlin: angeblich Marie, Tochter Ulrich's von Kibenberg.

Conrad III. (als Burggraf) von Nürnberg v
wird in Urkunden dem Bruder meist vorgesetzt, theilte um 1227 mit dem Bruder, wurde Stifter der fränkischen Linie und † 30. Juni 1261. Gemahlin: Clementia, Tochter Albert IV. von Habsburg, † 22. Novbr. etwa 1268, wenigstens laut Urkunde vor 8. Septbr. 1269. (s. Tafel CXXIII.)

Friedrich der Erlanchte
† 24. Mai 1289. Gemahlin: Udilhild, Tochter Hartmanns von Dillingen, Schwester des Bischofs Hartmann zu Augsburg, vermählt vor 15. Januar 1256; als Eberlieb den Gemahl und † 11. Mai . . . .

Sophie
Gemahl: Conrad von Hartmann, geb. 1226, vermählt mit Diepenau vom 18. Mai 1248 – als Verwandter im Mai 1264 – als kunolich noch c. no.' † 29. September 1271.

Friedrich der Ritter
urk. schon mit dem 3 Brödern 8. Oct. 1256, † zwischen 22. Nov. 1290 u. 13. Aug. 1299. Gem: Cunigunde, Tochter Rudolph I. v. Baden, vermählt vor Dec. 1281, † 22. Juli vielleicht 1310. (s. folgende Tafel.)

Friedrich
war schon 2. April 1283 Canonicus, urkundl. August a. a. bis 5. April 1291 Vindeus (und erscheint 18. August 1291 als Propst der Kirche zu „Berlaw") und wird 1298 Dompropst zu Augsburg, lebt noch 22. Septbr. 1306. † 24. Februar.

Adelheid
† nach 31. März 1303. Gemahl: Heinrich I. von Geroldseck im Lar, † zw. 1299 u. 31. März 1303.

Wilburg
war urkundl. 1302 – 1306 zu Stetten.

Friedrich von Merkenberg
in Schalksburg † zwischen 19. Mai 1301 und 12. April 1303. Gemahlin: Udilhild, Tochter Diepolds von Berkheim zu Aichelberg, vermählt wohl vor 20. Juni 1282. † nach 3. Febr. 1305.

Friedrich junior
† vor 15. März 1319. Gemahlin: Agnes von Nellenburg, † nach 15. Januar 1325.

Udilhild
† nach 1348, vermählt vor 1304 an Albert junior von Hals. Er ist vielleicht der Gr. A. v. H., welcher 1334 zu Avignon starb und 15. October e. a. begraben wurde.

Friedrich der alte Ritter
† nach 29. Jan. 1377. Gem: Sophie, Tochter Conrad III. v. Schlüsselberg, lebt noch 22. Sept. 1360.

Agnes
war Nonne zu Stetten ii. Urk. vom 29. März 1364 bis 19. October 1366.

Cherherr
an Augsburg, Kirchherr zu Balingen und Burgfeld, † zwischen 26. December 1372 und 8. Juni 1376.

Friedrich
Nonne zu Stetten.

Friedrich der junge Ritter
zu Rosenberg, urk. schon 29. März 1354, † Donnerstag 14. Mai 1377. Gem: Mathilde, Tochter Conrad VI. von Vaihingen, Witwe Hermann IX. v. Baden, vm. vor 27. März 1364, † vor 25. April 1381.

Agnes
† vor 1409. Gem: Swigger v. Gemeldingen, verm. vor 4. Mai 1358, † vor 25. Nov. 1383 und 18. Mai 1384.

Friedrich Mülli
urkundlich schon 26. Juni 1305, † 1. April 1408. Gem: Verena v. Habsburg, Tochter Hartmann III. zu Kyburg, verm. vor 1. Aug. 1295, † nach 12. Sept. 1411.

Sophie
lebt noch 4. Nov. 1420 u. † laut Anniversar. 2. April (ob 1421?) Gem: Heinrich IV. von Fürstenberg, Witwer Adelheids v. Hohenlohe, vermählt 1372, laut Morgengabevermerk. vom 15. Juni c. a. † 1408.

Friedrich der Weissgraf
erscheint schon 19. Juli 1370 als Klosterherr zu St. Gallen, 8. Juni 1376 als Pfarrer zu Burgfeld, als Klosterherr zu Reichenau 28. Septbr. 1391, als Kellerer daselbst 8. April 1396, als Decan und Propst 27. August 1408, wird als Abt confirm. 15. Sept. 1408. † 1. August 1427.

Luitgard und **Beatrix**
waren Nonnen zu Stetten. Letztere noch urkundlich 21. Mai 1380 und 22. Juli 1387 und † 15. December.

Friedrich
† zwischen 25. März 1400 und 5. Juli 1403.

Sophie
urkundl. 20. Febr. 1397 bis 30. August 1425. Gemahl: Caspar von Fronhofen, verm. vor 21. Oct. 1427.

Ludwig
† vor 30. August 1435.

Wezel I. von Zollern (urk. Zolorin)
† 1061. Gem: Luitgard, Gräfin von Calw (?)

Albert I. v. Zollern
Graf von Haigerloch, Mitstifter von Alpirsbach, † 1101. † als Mönch daselbst. Gemahlin: Ida (Tochter Berthold I. von Ebersteinburg), kundlich 1115.

Werilo „capellanus"
† 1085.

Bruno
Dompropst zu Strassburg und Stifter des Klosters Märgen, urkundlich 1121 – 25.

Wezel II.
bald von Zollern, bald von Haigerloch, urkundlich 1115 bis 10. April 1141 (ob † laut Necrolog. von St. Blasien 18. October ?).

Irmtrud
† um 1090 als Nonne zu St. Agnes in Schaffhausen.

Albert II.
„über die Haigerle" urkundlich 10. April 1141 — 1152.

Wezel
urkundl. 1160, wohl Bruder, nicht mehr der Vater Adelbert II.

Digitized by Google

Anmerkungen. 1. Das Verdienst, zuerst die Ahnen dieses Hauses nach Urkunden festgestellt zu haben, gebührt dem H. H. v. Stillfried und Märker „hohenzoll. Forschungen, verschied. dem bildet es an Anhaltspunkten, um einzelne Stammesgehörige sicher einzureihen, so Adelheid v. Zollern (urkundl. 29. Nov. 1357 als Gemahlin Heinrichs v. Veringen; vergl. Stälin „württemb. Gesch. Anm. 1 zu B. III, pag. 718"), Osterlag v. Z. (vergl. Monum. boic. Th. XXXV., p. 25) † 25. Febr. als Canonicus zu Augsburg. Lücken in der blossen Genealogie des Hauses, vor der Theilung in die beiden Hauptlinien der Schwäbischen und Fränkischen, hat Riedel „Gesch. d. preuss. Königshauses" ergänzt. Eine freilich ganz neue Genealogie der blossen Ahnen bringt Gottfried „d. Grafen v. Abensberg, Ahnen d. preuss. Königshauses etc.", welche hier darzulegen der Raum fehlt, es soll daher nur darauf aufmerksam gemacht werden.

2. Ueber die Grafen von Hohenberg vergl. L. Schmid „die Grafen v. Zollern-Hohenberg".

3. Ueber die Hohenzollern kann noch verglichen werden G. Schäfer „hist. de Hohenzollern en moyen age".

4. Nach Rackgraber, Gesch. d. Grafen v. Zinnenberg p. 64 * soll eine Tochter des um Anfang des 11. Jahrhunderts gestorbenen Grafen Gottfried an einen Grafen Friedrich v. Zollern vermählt gewesen sein.

5. Gehört wohl der Graf Gerwalt v. Zollern (laut Zeitafel d. Stadt Cuhen, abgedr. B. 46 d. neuen Lausitzer Magaz. ; † in der Weihnachtswoche 1173) verschiedenen Geschlechte an? und wie?

6. Ueber den Tag der Schlacht bei Reutlingen, wo Friedrich d. junge Ritter 1377 fiel, vergl. „Chroniken deutscher Städte IV. 51 und 235."

Friedrich der Ritter, von Hohenzollern, † zwischen 1296 und 1298. (laut vorstehender Tafel.)

Friedrich † wohl vor 10. April 1309. Gemahlin: Euphemie, Tochter Albert II. v. Hohenberg, verm. vor 13. Aug. 1298. † 14. Juni 1333.

- **Fritzli** urk. 10. April 1313.
- **Albert** urk. 26. Juni 1317.

Friedrich Ostertag I. † 1. Februar 1333.

Friedrich „von Haimburg" erscheint urkundl. als Vitzdom zu Augsburg 25. August 1328 bis 28. Juni 1356. † 15. Decbr. vor 26. Febr. 1362.

Cunigunde erscheint nach Mone „Zeitschr. für Gesch. d. Oberrheins VIII, 350" als Aebt. zu Lichtenthal 4. März 1368 bis 27. Oct. 1380. † zw. 1380 u. 84, 10. August.

Sophie war urk. 1. Spt. 1300 Nonne zu Stetten.

Friedrich der Schwarzgraf † zw. 29. Novbr. 1373 u. 1. März 1379. Gem: Adelheid, Tochter Burkard V. v. Hohenberg-Wildberg, vermählt vor 27. April 1341. † 9. Novbr. viell. zwischen 17. October 1365 und 14. Juli 1388.

Friedrich Ostertag II. urk. 16. März 1339 u. 10. März 1346 als Chorherr zu Augsburg u. 19. Juni 1344 zugleich zu Strassburg, schon 26. Fbr. 1362 als Johanniter, seit 12. März 1369 als Comthur bald zu Rubicon, bald zu Hemmendorf u. Villingen, wird vor 24. Juli 1393 Grossprior v. Deutschland. † 1. August 1400.

Friedrich der Strassburger erscheint 17. Mai 1333 bis 6. Febr. 1342 als Domherr zu Strassburg, verm. sich lt. Morgengabeverschr. v. 1. Febr. 1343 zu Margarethe, Tochter Burkard V. v. Hohenberg-Wildberg u. † 16. Decbr. zw. 9. März 1365 und 7. Juli 1368 (wahrsch. 1365); der Todestag der Gem. war 28. Januar.

Friedrich der Schwarzgraf † 24. Juni 1412. Gem: Anna, Tochter Burkard VII. v. Hohenberg-Wildberg. † als Wittwe Conrad II. v. Kirchberg u. Priorin zu Reuthin angebl. 1421, muss aber noch 1432 gelebt haben u. † vor 19. Dec. 1435.

Friedrich Ostertag IV. genannt Tägli † zwischen 8. Januar 1407 u. 16. Febr. 1410.

Friedrich der Deutschherr erscheint schon als Compan des Comthurs zu Brandenburg 21. Jan. 1386, später als Vogt zu Dirschau, Comthur zu Ragnit, Osterode, Balga, seit 1412 als Grosscomthur, res. Ostern 1416 und † bald darauf als Comthur zu Engelsberg.

Adelheid † nach 16. Dec. 1415. Gem: Johann v. Strahlenberg. † 11. Februar 1409.

Anna war Nonne zu Königsfeld lt. Urk. v. 10. Nov. 1418.

Sophie † als Nonne zu Stetten 1418.

Fritz senior † 26. Novbr. 1401. Gem: Adelheid, Tochter Hugo's v. Fürstenberg-Haslach, verm. 1377 (Heirathsvertr. vom 12. Jan. e. a.). † 19. März 1415.

Ostertag III. † wohl vor 29. Oct. 1401 um 1400.

Friedrich war schon 4. October 1370 Canonicus zu Strassburg und † 19. August zwischen 14. August 1407 und 29. August 1410.

Friedrich senior „der Oettinger" † 30. Sept. 1443. Gem: Anna, Tochter Hermanns v. Sulz, verm. vor 8. Januar 1407. † nach 13. Novbr. 1438.

Eitel Friedrich I. † 21. Sept. 1439. Gemahlin: Ursula, Tochter Heinrichs v. Razüns, verm. nach 11. Jan. 1432. † 17. Febr. 1477 als Gem. des letzten Grafen v. Hohenberg-Wildberg, Sigmund.

Friedrich (Aeppeli) † vor 23. Fbr. 1112 als Chorherr zu Strassburg.

Friedrich (Fritzli) war Domherr, zuletzt Domdecan zu Strassburg, schon vor 24. November 1434 Bischof zu Constanz und † 30. Juli 1436.

Anna war schon 22. Septbr. 1402 Nonne zu Stetten u. † 28. Oct. vor 1418.

Friedrich (Hügli) war schon Klosterherr zu Reichenau 26. August 1402. † vor 26. Juli 1413 als Klosterherr zu Einsiedeln.

JOS NICOLAUS I. † 9. Februar 1488. Gemahlin: Agnes v. Werdenberg, Tochter Johann III. zu Sigmaringen und Heiligenberg, laut Ehestiftung vom 14. December 1445. † 13. December 1467.

Heinrich Vinigen geb. vor 8. September 1436, wird Domherr zu Strassburg vor 1430. † 1458.

Friedrich geb. 1450 wird als Bischof zu Augsburg postulirt 21. März 1486. † 8. März 1505.

EITEL FRIEDRICH II. † 18. Juni 1512 im 60. Lebensjahre. Gemahlin: Magdalene von Brandenburg, Tochter Friedrich des Fetten zu Tangermünde, geb. wohl im Herbste 1461, vermählt 17. Februar 1482. † 17. Juni 1496.

Friedrich (Eitel Friedrich) † 21. Juni 1490.

Friedrich Albert † bei Utrecht 16. Juli 1483.

Friedrich Johann † bei Dendermonde 1483.

Helene † nach 1514. Gemahl: Johann v. Waldburg-Wolfeck. † 19. October 1511.

FRANZ (WOLFGANG) von Hohenzollern geb. 1483. † 16. Juni 1517. Gemahlin: Rosine, Tochter Christoph I. von Baden, geb. 5. März 1487, verlobt laut Ehebered. vom 8. Januar 1493, vermählt 1503. † 29. Octbr. 1554 als Gem. Johanns v. d. Auen.

- **Helene** lebt noch 1540. Gem: Christoph v. Tengen zu Werstain, Wwr. Ehrentrude v. Staufen. † 12. Febr. 1539.
- **Anna** Gem: Philipp Christoph von Hohenbsax.
- **Elisabeth** † 2. Juli 1573. Gemahl: Johann Christoph de la Scala. † 1544.
- **Christoph Friedrich** zu Haigerloch seit 1535, geb. 1510. † 3. Aug. 1536.
- **Rosine** wurde Nonne zu Nollenburg.
- **Catharine und Ottilie** † jung.

Wandelberta geb. wohl vor 1488. † als Nonne zu Pforzheim. Gem: Albert von Hohenlohe, geb. 26. Sept. 1478, vermählt 1507. † 19. August 1551.

Joachim v. Hohenzollern † 2. Februar 1538. Gemahlin: Anastasia, Tochter Heinrichs v. Stöffeln, laut Heirathsabrede vom 11. August 1513.

- **Jos Nicolaus II. von Hohenzollern** † 10. Juni 1558. Gemahlin: Anna, Tochter Gottfried Werners von Zimmern und Mösskirch, geb. 25. Juni 1513, vermählt 13. Decbr. 1531. † nach 3. Octbr. 1550.

EITEL FRIEDRICH III. † 15. Januar 1525. Gemahlin: Johanne von Börseln, Erbtochter Philipps zu Witthem, vermählt 1515. † 1506 als Wittwe Christophs, letzten Grafen von Werdenberg.

- **CARL I.** geb. 1516. † 8. März 1576. Gem: Anna, Tochter Ernsts v. Baden-Durlach, geb. April 1512, verm. lt. Heirathsvertrag vom 4. Jan. 1537. † nach 1579.
- **Ferfried** † jung.
- **Anna** † als Stiftsdame z. Buchau nach 3. Nv. 1544.
- **Eitel Friedrich** † 15. Juli 1544.
- **Margarethe** † jung.
- **Felix** (Friedrich) † 20. Jan. 1530.
- **Johanne** † 13. Juni 15.. Gemahl: Jacob III. von Waldburg-Scheer, geb. 14. Decbr. 1512, verm. 1539 (lt. Ehebered. v. 28. März e. a.). † 9. Decbr. 1542.

Anna geb. nach 10. Febr. 1488. † als Nonne nach 1501.

Salome geb. 1. Mai 1497. † 4. Aug. 1548. Gemahl: Ludwig XV. v. Oettingen, gb. 25. April 1486. † 24. März 1557.

Friedrich Albrecht. Ueber ihn vgl. Riedel „*Cod. Brandenb.* Abth. IV. Th. 1, p. 211."

Ferfried geb. 28. Mai 1538. † 1556.

Ernst geb. 3. Mai † 11. Mai 1539.

Zwei todte Prinzen geb. 1540 u. 1542.

Jacob geb. und † 1543.

Magdalene geb. 17. April 1553. † als Aebt. zum Hole bei Dillingen nach 11. Juni 1571.

Christine geb. 27. Oct. 1555. † bald.

Amalie geb. 18. Jan. 1557, wird 22. Mai 1588 Pröpstin zu Inzigkofen. † 1608.

Cunigunde geb. 10. Sept. 1558. † 1595 als Conventfrau zu Inzigkofen.

Helene geb. 1550. † als Nonne.

Marie geb. 28. Aug. 1544. † 1611. Gemahl: Schwikard von Helfenstein, geb. 26. Juni 1539, verm. 1561 (laut Heirathsvertr. v. 20. März e. a.). † 30. Octbr. 1599.

EITEL FRIEDRICH I. geb. 7. Sept. 1545, zu Hechingen lt. Erbeinigung vom 24. Jan. 1575. † 16. Jan. 1605. Gemahlin: 1. Veronica, Tochter Carls v. Ortenburg, lt. Eheberedung vom 22. Juni 1568. † 23. März 1573. 2. Sibille, Tochter Froben Christophs v. Zimmern, geb. 8. Oct. 1558, verm. 1574. † 8. Oct. 1599. 3. Johanne, Tochter Philipps v. Eberstein, vermählt laut Heirathsbrief vom 1. März 1600. † nachdem sie Georg v. Königsegg-Aulendorf geheirathet. (*s. folgende Tafel.*)

(s. folgende Tafel.)

- **Johann Christoph** geb. 1586. † 1620. Gem: Marie Elisabeth, Tochter Carl II. v. Hohenzollern-Sigmaringen, geb. 1592, vermählt laut Ehestiftung vom 12. Aug. 1608. † als Gemahlin Carl Ludwigs v. Sulz.
- **Carl** geb. 1588. † 1. März 1634. Gem: Rosamunde von Ortenburg.
- **Anna Dorothee** wurde Priorin zu Inzigkofen.
- **Marie Salome** wurde Klosterfrau zu Inzigkofen.
- **Marie Sidonie** wurde Klosterfrau zu Söflingen bei Ulm.

CARL II. geb. 22. Jan. 1547 zu Sigmaringen. † 8. April 1606. Gem: 1. Euphrosyne, Tochter Friedrichs v. Oettingen-Wallerstein, geb. 1551, vermählt 1569 lt. Ehestiftung vom 18. Jan. e. a. † 5. Oct. 1590. 2. Elisabeth, Tocht. u. Erbin des Florentius v. Kuilenburg, Wittwe Jacob III. v. Baden, laut Ehebered. vom 13. Mai 1591, verm. e. a. † 8. März 1620 als Gem. Johann Ludwigs von Hohensax. (*s. Tafel CXXI.*)

Johanne gb. 22. Juni 1548. † 1604. Gem: Wilhelm von Oettingen-Wallerstein, geb. 1544, vermählt 1564 laut Ehestiftung v. 13. Jan. e. a. † 14. Octbr. 1602.

Jacobe geb. 25. Juli 1549. † 1578. Gem: Leonhard V. von Harrach zu Rohrau, geb. 1542, verm. 8. Aug. 1563. † 5. Februar 1597 als Gemahl Anna's von Ortenburg.

Eleonore geb. 15. Febr. 1551, lebt noch 11. Oct. 1598. Gem: Carl v. Waldburg-Trauchburg, geb. 7. Aug. 1548, verm. lt. Ehestift. v. 2. Mai 1572 u. Verzicht v. 7. Mai e. a. † 18. Juni 1593.

Christoph von Haigerloch geb. 20. März 1552. † 21. April 1592. Gemahlin Catharine, Freiin von Welsberg und Primör.

- **(Anna) Ursula** geb. 16. Febr. 1607, lebt noch 1634. Gem: Bernhard II. v. Maltzan zu Neuschloss, geb. 28. Juli 1597. † 1667.
- **Eleonore** Dorothee geb. 10. Febr. 1608. † 7. Aug. 1609.
- **Joachim** Seifried geb. 2., † 21. Nv. 1609.
- **Georg** Friedrich geb. 2. Novbr. 1610. † 31. Juli 1616.
- **Todter Graf** geb. 19. Dec. 1611.
- **Anna** Barbara geb. 19. Oct., † 1. Nov. 1613.
- **Helene** geb. 1. Febr. 1615. Gem: Carl v. Fünfkirchen. † zwischen 1643 und 45.
- **Marie** Elisabeth geb. 24. Mai 1616. † vor der Mutter.
- **Carl** geb. 8., † 19. Apr. 1617.
- **(Anna) Catharine** geb. 4. Mai 1618. † 15. Febr. 1670. Gem: 1. N. v. Manteufel, verm. 12. Apr. 1636. † 24. Dec. 1637. 2. Moritz August v. Rochow zu Königstein in Schlesien, verm. 26. Nov. 1640. † 25. Aug. 1652. 3. Christoph v. Hochberg-Fürstenstein, geb. 3. Novbr. 1620, vermählt 1659. † 1675.
- **Esther** geb. 21. Octbr. 1620. † vor der Mutter.

JOACHIM zu Hohenzollern geb. 21. Juni 1554, war Anfangs Domherr zu Mainz und Würzburg. † 7. Juli 1587. Gem: Anna, Tochter Volkmar Wolfgangs v. Hohnstein, vermählt 6. Juli 1578.

- **JOHANN GEORG** gb. 12. Mai 1580. † 16. März 1622. Gem: 1. Eleonore, Tochter Seifried I. von Promnitz zu Soran, Wittwe Christophs v. Schaffgotsch, geb. 1576, vermählt 15/25. Mai 1606. † 19. Dec. 1611. 2. Catharine von Bercka, vermählt 18. Februar 1613. † 1633.

Anmerkungen. 1. Ueber die Grafen von Zimmern vergl. Bareck „Zimmernsche Chronik".
2. Ueber die Nachkommen Carl I. vergl. Schwarzmann „Karl I. von Hohenzollern-Sigmaringen etc."

Digitized by Google

Eitel Friedrich I. von Hohenzollern-Hechingen † 1605. (laut vorstehender Tafel.)

Ernst † jung. 1625.

JOHANN GEORG geb. 1577, wird Reichsfürst bei kaiserl. Diplom vom 20. März 1623, † 26. Sept. 1623, Gemahlin: Franziska, Tochter des Wild- und Rheingrafen Friedrich zu Neufville, vermählt 11. October 1598. † 14. December 1619.

Maximiliane † nach 1621.

Johanne geb. am 1561. † 26. April 1634. Gem: Johann, ihr Vetter, zu Sigmaringen, geb. 1578, verm. in Ehevertr. vom 30. Juni, vollzogen 22. Juli 1602. † 22. März 1638.

Sibille † 8. August 1691. Gemahl: Ernst v. Mark zu Lumain B. Hattzhausbrede vom 21. Mai 1615. † 18. Febr. 1652, nachdem er Anna Margarethe von Manderscheid-Blankenheim und dann Catharina Reichertzhausen Koch geheirathet.

Anna Marie † 23. Aug. 1652. Gemahl: Egon VIII. von Fürstenberg-Heiligenberg, geb. 21. März 1590, verm. 26. Mai 1619. † 24. Aug. 1635.

Catharine Ursula † 2. Juni 1640. Gem: Wilhelm v. Baden-Baden, geb. 26. Juli 1595, verm. in Ehevertrag vom 22. Oct. 1624. † 22. Mai 1637. Tafel cxxi. Margarethe von Ostfriesen-Kalenstein.

Franziska geb. um 1598. † nach 1622. Gemahl: Jacob Hannibal II. v. Hohenems, Wittwer Anna Hildenlieve v. Tourlon, geb. 20. März 1595, vermählt laut Ehevertrag vom 7. und Verschrieb vom 10. Dec. 1619. † 16. April 1646.

Marie Renate Gemahl: Hugo v. Königsegg-Rothenfels, geb. 1580, vermählt laut Ehevertrag vom 10. Nov. 1625. † 31. August St. vet. 1666, nachdem er Caroline Ludovica v. Salm und meistens die Wild- und Rheingrafin Anna Amalie geheirathet hatte.

Maximiliane † 1639 **Marie Anna** Gem: Johann Franz v. Trautson, geb. 1609, vermählt laut Ehestiftung vom 10. Febr. 1630. † 26. März 1663, nachdem er Christine Elise von Mansfeld und dann Marie Margarethe von Rappoltstein geheirathet hatte.

Anna geb. 1614. † 1670. Gemahl: Ernst, letzter Graf v. Isenburg Grenzau, Werr. Charlottens von Arenberg.

Marie Franziska vergl. Pfalz-Neuburg und Baden-Baden. gest. 1564, vermählt 1626. † 20. Mai 1604.

Franz Egon geb. 20. Mai 1626, Bischof von Strassburg seit 19. Jan. 1663 und Abt von Stablo und Malmedy kurz vor 2. April 1668. † 1. April 1682.

Wilhelm Egon geb. 21. Octbr. 1629, Abt von Stablo und Malmedy seit 1662, Bischof zu Strassburg seit 8. Juni 1662, Cardinal seit 2. Septbr. 1686. † 10. April 1704.

EITEL FRIEDRICH II.

geb. Januar 1600. † 11. Juli 1661.

Gemahlin: Marie Elisabeth, Reichsgräfin Hohenlohe von Berg zu Berg-op-Zoom, vermählt 16. März 1626, lebt noch 2. December 1661.

PHILIPP CHRISTOPH FRIEDRICH geb. 1604. † 13. Januar 1671. Gemahlin: Maria Sidonie, Tochter Hermann Fortunat's von Baden-Baden, geb. 1625, vermählt 12. November 1652. † 15. Aug. 1686.

Georg † 1623.

Friedrich † 19. Juni 1650 als Domherr zu Cöln.

Leopold † 1659.

Prinz geb. 8. April 1623. † bald nach der Taufe.

Henriette Franziska geb. 1642. † vor 16. October 1698. Gemahl: Friedrich Moritz de la Tour d'Auvergne, geb. 15. Januar 1642, verm. ft. Contr. vom 1. Decbr. 1661, vollzogen 1662. † 23. November 1707 als Gemahl Eliseus von Wahsenaar.

Friedrich Wilhelm geb. 20. Septbr. 1663. † 1726.

HERMANN FRIEDRICH geb. 11. Januar 1665. † 25. Januar 1735. Gemahlin: 1. Magdalene, Tochter Christian Ernste von Brandenburg-Baireuth, geb. 1672, vermählt 1692, geschieden 6. September 1704. † 23. December 1711.

Leopold Friedrich gestaucht 11. Febr. 1666. † 18. Juli 1684.

Philipp Meinrad gestauft 9. Februar 1667. † 30. Juni c. a.

Marie Margarethe Apollonie geb. 2. Juli 1668. † 24. April 1697.

Carl Ferdinand Friedrich gestauft 5. August 1669. † bald.

Prinz geb. 1671. † bald.

2. Josephe, Tochter Franz Alberts von Oettingen-Wallerstein, geb. 19. September 1684, vermählt 28. Mai 1714. † 20. August 1736.

Eleonore Elisabeth Auguste geb. 30. Januar 1705. † 1. Septbr. 1726. Stiftsdame zu Hall in Tirol 30. März 1762.

Marie Christine geb. 25. März 1715. † 6. August 1746. Gemahl: Joseph von Thun-Hohenstein, geboren 2. Juli 1711, vermählt 1735. † 24. Mai 1796, nachdem er 2. Elisabeth von Kollonitsch, 3. Maria Anna von Wildenstein-Wildhack und 4. Elisabeth Freiin Hennigar von Eberg geheirathet.

Sophie Gedeon 2. Marz, 1722. † 14. Juli 1716.

Marie Anna geb. 7. Aug. 1723. † als Stiftsdame zu Buchau 1785.

Marie Josephe geb. 30. Januar 1726. † 30. Januar 1801. Gemahl: Franz von Clary zu Teplitz, geb. 8. März 1706, verm. 14. Februar 1747. † 23. Juni 1788.

Marie Sidonie geb. 24. Februar 1728. † 28. April 1815. Gem: Franz (Ulrich) v. Kinsky auf Wchinitz etc., geb. 23. Apr. 1726, verm. 14. Sept. 1749. † 18. Decbr. 1792.

JOSEPH WILHELM geb. 12. November 1717, ernced. 1750. † 9. April 1798. Gemahlin: 1. Maria Theresa, Tochter von Franz Felch von Cordona and Sybra, geb. 1732, vermählt 25. Juni 1756. † 25. September 1755. 2. Maria Theresa, Tochter Franz Ernsts von Waldburg-Zeil-Wurzach, geb. 26. Januar 1729, vermählt 7. Januar 1753. † 17. Januar 1802.

FRANZ XAVER geb. 18. Juli 1719. † 14. März 1765. Gemahlin: Philippine v. Besenval-Brunn, geb. 8. Mai 1729, vermählt 21. Juli 1748. † 26. Sept. 1798. (s. folgende Tafel.)

Amadeus geb. 24. Septbr. 1724. † 23. April 1733 als Domherr zu Cöln, Augsburg u. Eichstädt.

Friedrich (Anton) geb. 26. Februar 1726. † 26. Februar 1812. Gemahlin: Ernestine, Tochter d. Landesherrn von Schwarzburg-Rudolstadt, Felix von Sobeck und Ernestin, geboren 21. Januar 1753, vermählt 17. Mai 1774. † 5. October 1825.

Meinrad geb. 1. Juni 1730. † 16. Sept. 1825 als Domherr zu Constanz.

Johann Carl geb. 17. Februar 1732, wurde Abt zu Ochsenhausen 1782, Bischof zu Chalon sur Saone 1788, Bischof von Ermeland 1795, Installirt 17. April 1796. † 11. August 1803.

Meinrad geb. 9. Octbr. 1734. † 28. Sept. 1752.

Joseph geb. 12. Decbr. 1734. † 7. Juli 1754.

Cresceniie geb. 4. u. 5. Juni, 1754. † 29. Sept. 1754.

Therese geb. 17. Apr. 1736. † 23. Juni 1750.

Joseph geb. 16. Nov. 1736. † 25. Juli 1797. Gemahl: Joseph v. Fürstenberg-Stühlingen, geb. 8. Jan. 1758, verm. 15. Jan. 1774. † 24. Juni 1796.

Marie Antonie geb. 10. Nov. 1740. † 27. Juli 1797. Gemahl: Joseph v. Fürstenberg-Weitra, geb. 8. Jan. 1735, verm. 15. Jan. 1774. † 24. Juni 1796.

Joseph geb. 20. Mai 1756. Abt zu Ochsenhausen seit 1803. Bischof v. Ermeland seit 13. Juli 1818. † 26. Sept. 1836.

Hermann geb. 2. Juli 1777. † 7. Nov. 1827. Gem: Caroline, Tochter des penses. Landrathe Weither zu Bilzen in Pommern, geb. 15. Dec. 1782, verm. 29. Juli 1805. † 15. Febr. 1860.

Antonie geb. 28. Aug. 1779. † 7. April 1786.

Friedrich geb. 26. Mrz. 1782. † 1. Oct. 1729.

Johann geb. 26. Mrz. 1782. † 1829.

Ida geb. 9. Januar, † 3. September 1807.

Marie geb. 29. Juni 1808.

Friedrich Ludwig geb. 30. August 1686. † 4. Juni 1750.

Louise geb. 7. Januar 1690. † 21. October 1720. Gemahl: Franz Anton v. Lamberg, geb. 30. September 1678, vermählt 19. Februar 1713. † 23. August 1739 als Gemahl Maria Ingeborne von Harrach.

Charlotte geb. und † 26. Decbr. 1692.

Christine Ehrenhardine geb. 3. März 1695. † als Aebtissin zu Münsterpilsen 2. Dec. 1754.

Friedrich Carl geb. u. † Januar 1697.

Sophie Friederike geb. 16. Febr. 1698. † 1740.

Eberhard Friedrich geb. 15. Sept. 1711. † 10. Oct. 1726.

Marie Maximiliane geb. 2. März 1715. † 19. November 1743. Gemahl: Innocenz Carl Anton von Künigl, geb. 4. Juni 1714, vermählt 22. October 1740. † 28. Juni 1764 als Gemahl Elisabeth Barbara's von Fugger-Glött.

Anmerkungen. 1. Ein Sohn Johann Georgs von Hechingen ist laut Notificationsschr. an den churf. sächs. Hof kurz vor 1/11. Januar 1631 geboren, an jenem Tage hatte nämlich der Pferd die Nachricht erhalten, dass ihn in der Heimath ein Sohn geboren worden sei.

2. Ueber Fürstenberg vergl. Mülch „Gesch. des Hauses und Lande F.“

3. Ueber alle von den gewöhnlichen Angaben hinsichtlich der Familie Kinsky abweichende Daten vergl. Folkmann „die gefürstete Linie des uralten und edlen Geschl. Kinsky“.

Digitized by Google

Franz Xaver von Hohenzollern-Hechingen † 1765. (laut vorstehender Tafel.)

Hermann geb. 6. Novbr., † 1. Dec. 1748.

Prinz geb. m. † zz. Aug. 1749.

HERMANN FRIEDRICH
geb. 30. Juli 1734, succedirt 1798, † 2. November 1810.
Gemahl: 1. Louise, Tochter Johann Wilhelm Augusts von Merode-Westerloo, geb. 26. September 1747, vermählt 18. November 1773, † 4. November 1774.
2. Maximiliane Albertine, Tochter Carl Emanuels von Gerre d'Aysoux, geb. 30. März 1753, vermählt 15. Februar 1775, † 6. August 1776.
3. Marie Antonie Monica, Tochter Franz Ernsts von Waldburg-Zeil-Wurzach, Wittwe Joseph Antons von Oettingen-Baldern, geb. 6. Juni 1753, vermählt 26. Juli 1779, † 25. October 1814.

(Friedrich Franz) Xaver geb. 31. Mai 1757, † 6. April 1844. Unmählig. (Maria) Theresse, Tochter Johann Christ. Stephan v. Wildenstein-Kahlsdorf, geb. 23. Juni 1763, verm. 12. Juni 1785, † 16. Novbr. 1835.

Felicitas geb. 18. Dec. 1763, † Juni 1834. Gemahl: Graf Rhon zu Neuf-chäteau.

Louise geb. 1. Novbr. 1774, † 7. Mai 1846. Gem: Clemens Baron v. Hoer von der Burg.

FRIEDRICH (HERMANN) geb. 22. Juli 1776, † 13. Sept. 1826. Gem: Pauline, Tochter Peter Hirons v. Cleriand und Sagan, geb. 19. Februar 1782, vermählt 26. April 1805, † 8. Januar 1845.

Antonie geb. 8. Febr. 1781, † 25. December 1841. Gemahl: Friedrich Ludwig v. Waldburg-Capustigall, geb. 25. October 1774, vermählt 12. Juli 1803, † 18. August 1844.

Therese geb. 11. Aug., † 6. Sept. 1784.

Therese geb. 19. Jan. 1786, † 1819.

Maximiliane geb. 30. November 1757, † 1. April 1805. Gemahl: 1. Eberhard von Waldburg - Zeil - Wurzach, geb. 14. Juni 1778, vermählt 25. Februar 1811, † 18. Januar 1814.
2. Clemens Joseph von Leodron - Laterane, geb. Zs. Sejdlr. 1792, vermählt 11. Mai 1817, † 3. Septbr. 1861.

Josephine geboren 14. Mai 1790, † 25. März 1856. Gemahl: Ladislav von Postetics-Tolma za Kostelny etc., geb. 1786, verm. 31. August 1811, † 12. Mai 1846.

FRIEDRICH (WILHELM)
geboren 16. Februar 1801, resignirt 7. December 1849 zu Gunsten Preussens, † 2. September 1869.
Gemahlin: 1. Eugenie, Tochter Eugens Beauharnais zu Leuchtenberg, geboren 23. December 1808, vermählt 22. Mai 1826, † 1. Septembor 1847.
2. Amalie „von Rothenburg", Tochter (Carl Friedrich) Ernst Schenk von Geyern zu Nyburg in Franken, geb. 13. Juli 1832, vermählt 13. November 1860, geschieden 15. Februar 1865, und wieder vermählt an Gustav von Meaks.
(Kinder zweiter Ehe sind die Grafen und Gräfinnen von Rothenburg.)

Friedrich geb. 3. November 1790, † 15. December 1844. Gem: Caroline, Tochter Carl Victor Hohenzollern-Sigmaringen, geb. 1810, verm. 7. Jan. 1830, ist wieder vermählt an Johann Staiger von Waldburg.

Friederike geb. 27. März 1792, † 1. Juli 1864.

Adalbert geb. 18. März 1795, † 10. Oct. 1819.

Josephine geb. 1. Juli 1795. Gemahl: Felix Vetter von der Lilie, geb. 26. Dec. 1774, vermählt 2. Januar 1826, † 16. Mai 1858.

Carl II. von Hohenzollern-Sigmaringen † 1606. (laut Tafel CXIX.)

Anna Marie geb. 16. Jan. 1573, † 1. Juni 1598. Gemahl: Marcus Fugger zu Kirchheim, geboren 26. April 1564, vermählt 9. Juli 1588, verlor 1598. † 12. December 1614 als Gemahl Marie Salome's v. Königsegg.

Marie Jacobe geb. 2. Januar 1577, † 18. März 1650. Gemahl: Heinrich von Waldburg-Wolfegg, geb. 8. März 1568, verm. 5. April 1595, † 16. August 1631.

(Marie) Maximiliane geb. 31. October 1583, † um 1650. Gemahl: 1. Joachim Ulrich von Schwanau laut Ehestiftung vom 22. December 1607, † 24. Januar 1624.
2. Adam von Sternberg zu Bechin, Wittwer Eva's von Lobkowitz, † 10. April 1625.

Marie Eleonore geb. 29. October 1586, † nach 16. Juni 1618. Gemahl: Johann Fugger zu Babenhausen, geboren 1. Juni 1583, vermählt 1605 H. Heinrichsbr. vom 20. Februar c. a., † 1633.

Marie Elisabeth geb. 16. Januar 1592, † 16.. Gemahl: 1. Johann Christoph v. Hohensolern - Haigerloch, geb. 1586, vermählt laut Ehestiftung vom 12. August 1606, † 1620.
2. Carl Ludwig von Sulz, Wittwer Maximiliannens von Sulz, geb. 1585, vermählt 16.., † 16. April 1668.

Marie Cleopha geb. 11. Juni 1598, † 26. November 1665. Gemahl: 1. Johann Jacob von Ambeli und Hronkhofen laut Ehestiftung vom 6. November 1618, † 19. October 1630.
2. Philipp v. Ligne zu Arenberg und Arschott, Wittwer v. Elisabeth Anna's v. Espinay und 3. Isabellens von Rathenow, geb. 18. October 1587, vermählt 1631 oder 32, † 26. September 1640.

Johann war Bischof zu Constanz seit 23. December 1627, † 15. December 1644.

Marie Magdalene geb. 9. Jan. 1574, † 2. Januar 1582.

Marie Barbara geb. 11. Juni 1575, † 15. Mai 1577.

Euphrosyne geboren 6. November 1580, † 6. Februar 1582.

Marie Sabine geboren 12. November 1587, † 1590.

Marie geboren 15. Septbr. 1590, † bald.

Marie Salome geb. 2. Februar 1595, † 10. Novbr. 1595.

Marie Juliane geb. 4. Februar 1596, † 1609.

Marie Christiane geb. 22. Mai 1600, † 1634.

Marie Catharine geb. 24. Novbr. 1601, † 1602.

Marie Amalie geb. 1. Januar 1603, † 16..

Ferdinand geb. 24. August, † 21. Novbr. 1571.

JOHANN geb. 17. August 1518, wird Reichsfürst 29. März 1623, erbt Haigerloch 1534, † 22. März 1638.
Gemahlin: Johanne von Hohenzollern, Tochter Eitel Friedrich I. zu Hechingen, geboren um 1561, vermählt laut Ehestiftung vom 30. Juni, vollzogen 22. Juli 1602, † 26. April 1624.
(s. folgende Tafel.)

Carl geboren 24. Septbr. 1559, † 25. März 1585.

Eitel Friedrich geboren 26. September 1582, wird Cardinal 1621 u. Bischof zu Osnabrück 12. April 1623, † 19. September 1625.

Ernst Georg geb. 1. Mai 1585, † 19. April 1625. Gemahlin: Marie Jacobe v. Baltenau R. Heirathsbrief vom 18. Febr. 1611.

Jacob Friedrich geb. 9. August 1588, † 25. Aug. c. a.

Georg Friedrich geb. 16. März 1589, † 3. Mai c. a.

Philipp Eusebius geb. 30. Januar 1597, † 3. Nov. 1001.

Christian geb. u. † 3. Febr. 1598.

Marie Renate Gemahl: Hans Christoph von Schellenberg.

Polyxena Stiftsdame zu Buchau, † 1635.

Digitized by Google

Johann von Hohenzollern-Sigmaringen † 1638. (laut vorstehender Tafel.)

MEINRAD I.
geb. 1606. † 30. Januar 1681.
Gemahlin: Anne Maria, Tochter Ferdinand I. von Thorring-Seefeld, laut Ehestiftung vom 7. Mai 1635. † 12. Februar 1683.

Marie
geb. 23. Januar 1606. † im Februar 1674.
Gemahl: 1. Paul Andreas von Wolkenstein, laut Ehestiftung vom 23. November 1626. † 1635.
2. Georg Rudolph von Hasslang.

Euphrosyne Sibille
geb. 15. Juni 1607. † 1627. Gemahl: 1. Georg Wilhelm von Helfenstein, vermählt laut Ehestiftung vom 16. Oktbr. 1622. † 31. Mai 1627. 2. Johann Rennu von Wartenberg, geb. 15. Februar 1604. † 1637.

Maria Anna geb.17.März 1638. † 30 Wochen alt.	Maria Johanne Klosterfrau zu Inzigkofen und Hl.	Maria Magdalena geb. 5. Februar 1643. † 27. Oktbr. 1663.	Marie Menodora geb. 1644 Klosterfrau zu Hirsch unter dem Namen Maria Mechtildis. † 3. December 1664.	Maria Catharine geb. 31. Nv. † 1647.	Maria Therese geb. 25. März 1647. † 5. September 1712.	Maria Franziska geb.17. Mai 1649. Klosterfrau zu Inzigkofen seit 1666. † 5. September 1712.	Anna Marie geb. 26. Aug. 1654. † 1678. Gemahl: Anton Eusebius v. Königsegg-Aulendorf, Wittwer Dorothee Henriettens v. Thun, laut Ehestiftung vom 14. Juli 1672. † 1. Juni 1692, nachdem er sich wieder verheirathet hatte a. an Anna Catharina von Montfort und dann b. an Christiane Lucia von Hohenlohe-Schillingsfürst.

MAXIMILIAN geb. 20. Jan. 1636. † 13. Aug. 1639. Gem: Maria Clara, Tochter Alberts v. Berg, Erbin v. Berg, Byland, Heerenberg etc., geb. 1635, vermählt 12. Januar 1666. † 15. Juli 1715.	Johann Carl geb. 17. Febr. 1639. † April 1697.	Ferdinand Franz geb. 27. Jan. 1640. † 12. Aug. 1662 als Insolvent.	Meinrad geb. 9. April 1642. † 25. Apr. 1642.	Christoph geb. und † 26. Januar 1642.	Ignaz geb. u. † 22. Dec. 1643.	Johann Meinrad todt geb. 9. Febr. † 11. Febr. 1646.	Johann Felix todt geb. 30. Aug. 1650.	Prinz todt geb. 22. Aug. 1653.	FRANZ ANTON zu Haigerloch geb. 5. Dec. 1655. † 14. Oct. 1702. Gemahlin: Maria Anna, Tochter des Anton Eusebius v. Königsegg-Aulendorf, vermählt 5. Febr. 1687. † 1702.

Ferdinand Anton
Leopold
geb. 4. December 1692, Decan zu Cöln seit 1731. † 23. Juli 1750.

Anna Marie
geb. 13. März 1694. † 28. Februar 1732.
Gemahl: Ludwig Xaver Franz zu Stettenfels, geb. 18. März 1686, vermählt 17. October 1709, † 19. Juni 1736 als Gemahl Anna Catharina's von Waldburg-Zeil-Wurzach.

Marie Franziska (Jay)
geb. 17. Januar 1697. † 1737. Gemahl: Franz Hugo von Kleingiesegg-Rothenfels, geb. 2. Oct. 1698, vermählt 29. Juni 1720. † 25. Januar 1771.

Franz Christoph Anton
geb. 16. Januar 1699. † als Domprobst zu Cöln und Domherr zu Salzburg 23. Januar 1767.

Marie Magdalene geb. 2. October 1686, wurde Klosterfrau zu Stiftsdame im Stadthal.	Maria Cleopha Theresia geb. 21./24. 1689, wurde Stiftsdame zu Buchau.	MEINRAD II. geb. 1. Nov. 1672. † 20. Oct. 1715. Gemahlin: Johanna Catharina, Tochter des Anton II. v. Montfort, geb. 9. Oct. 1678, vermählt 22. Nov. 1696. † 26. Januar 1729.	Franz Albert Oswald geb. 24. Juli 1674. † als Domherr zu Cöln und Augsburg 1748.	Franz Heinrich geb. 4. Apr. 1678. † als Domherr zu Cöln und Augsburg 5. Mai 1731.	Sidonius Anton geb. 1. Decbr. 1681. † 28. Febr. 1710.	Johann Franz geb. 30. Juli 1683. † 17... Hemahlin: Maria Cornelia.	Maximilian Freben geb. 9. Nov. 1685. † 1734	Friederike Christiane geb. 12. November 1686. † 1745. Gemahl: Sebastian von Montfort II. Ehestiftung vom 3. Juni 1719, geb. 7. Oct. 1684. † 7. Febr. 1724.

JOSEPH FRIEDRICH
geb. 24. Mai 1702. † 8. December 1769.
Gemahlin: 1. Franziska, Tochter Franz Alberts v. Oettingen-Spielberg, geb. 27. Mai 1709, vermählt 30. April 1722. † 29. November 1737.
2. Judith Ludovika, Tochter Georg Franz Antons von Clasen, vermählt 5. Juli 1738. † 5. Mai 1743.
3. Maria Theresa, Tochter des Christian Franz von Waldburg-Trauchburg, geb. 30. März 1696, vermählt 22. Octbr. 1743. † 7. Mai 1761.

FRANZ WILHELM zu Berg
geb. 7. Dec. 1704. † 20. Febr. 1727. Gemahlin: Catharine, Tochter Johann Christophs von Waldburg-Zeil, geb. 27. Sept. 1704, verm. 14. Mai 1724. † 24. März 1730.

Maria Anna
geb. 30. Sept. 1707. † als Stiftsdame zu Buchau 1760.

Carl (Wolfgang Ludwig Anton)
geb. 31. Oct. 1708. † 13. Decbr. 1709.

Johanne
geb. 14. April 1727. † 22. Febr. 1787.
Gemahl: Carl Friedrich von Hohenzollern-Sigmaringen, geb. 1724, vermählt 24. Febr. 1745. † 20. Dec. 1785.

Johann Baptist Joseph
geb. 24. Juni 1708. † 15. Mai 1761.
Hemahlin: Charlotte Bernardine Caris von Lodron, vermählt 28. Juli 1737. † 11. Juli 1758.

Marie Therese
geb. 15. April 1743.
† . . . . .

CARL FRIEDRICH
geb. 9. Januar 1724. † 20. December 1785.
Gemahlin: Johanne v. Hohenzollern, Tochter Franz Wilhelms zu Berg, geb. 1727, vermählt 24. Februar 1745. † 22. Februar 1781.

Marie Johanne
geb. 13. December 1726.
† als Stiftsdame zu Buchau 9. Apr. 1793.

Marie Amalie Ferdinand
geb. 1729.
† 4. April 1730.

Meinrad Joseph
geb. 18. Oct. 1732.
† . . . . .

Maria Anna Josepha
geb. 16. August 1736.
† . . . . .

Friedrich geb. 28. Mai 1750. † 17. Aug. s. a.	Johann geb. 18. August 1751. † 2. Nov. 1752.	Fidelis geb. 11. Juli 1753. † 6. Febr. 1754.	Marie geb. 8. August 1754. † 22. Apr. 1755.	Joachim (Adam) geb. 15. Aug. 1756. † 22. März 1795.	Joseph (Friedrich) geb. 11. Juni 1758. † 18. April 1760.	**ANTON ALOYS** geb. 20. Juni 1762. † 17. Oct. 1831. Gemahlin: Amalie, Tochter Philipp Josephs von Salm-Kyrburg, geb. 6. März 1760, vermählt 12. Aug. 1782. † 17. October 1841.	Fidelia geb. 28. Octbr. 1763. † 3. Nov. 1769.	Johanne geb. 5. Mai 1765. † 23. August 1780.	(Marie) geb. Gemahl: 1744. Friedrich III. v. Salm-Kyrburg, geb. 15. Mai 1745, vermählt 29. November 1781. † 24. Juli 1794.

CARL
geb. 26. Februar 1785, resignirt 27. Aug. 1848. † 11. März 1853. Gemahlin: 1. Antonie, Tochter des Andreas Morsi, Nichte des Königs Murat von Neapel, geb. 8. Jan. 1795, vermählt 4. Febr. 1808. † 19. Jan. 1817. 2. Catharine, Tochter Carl Albrechts von Hohenlohe-Waldenburg-Schillingsfürst, Wittwe Franz Erwins von Ingelheim, geb. 19. Jan. 1817, vermählt 16. März 1848, wird Nonne an St. Ambrosiis Franciskaner-Ordens zu Rom 29. Septbr. 1856 und lebt später im Benediktinerkloster Beuron.

CARL ANTON
geb. 7. September 1811, resignirt zu Gunsten Preussens 7. Decbr. 1849, beerbt den Vetter zu Hechingen 1869 und nennt sich seitdem nur „Fürst von Hohenzollern".
Gemahlin: Josephine, Prinzessin Carl von Baden, geb. 21. October 1813, vermählt 21. October 1834.

Amalie
geb. 30. April 1815. † 14. Januar 1841. Gemahl: Eduard v. Sachsen-Altenburg, geb. 3. Juli 1804, vermählt 25. Juli 1835. † 16. Mai 1852 als Herzogl. Luxemburg. Rente-Graefe.

Friederike
geb. 24. März 1820.
Gemahl: Joachim Napoleon Pepoli, Einkommen d. König Joachim Murats von Neapel, geb. 6. Novbr. 1825, vermählt 5. December 1844.

LEOPOLD geb. 22. September 1835. Gemahlin: Antonie, Schwester Peter V. von Portugal, geb. 17. Febr. 1845, vermählt 12. September 1861.	**Stephanie** geb. 15. Juli 1837. † 17. Juli 1859. Hemahl: Peter V. von Portugal, geb. 16. Sept. 1837, vermählt 16. Mai 1858. † 11. November 1861.	**Carl** geb. 20. April 1839, erwählt zum Fürsten v. Rumänien 20. April 1866. Gemahlin: Elisabeth, Tochter Hermanns von Wied, geb. 29. Decbr. 1843, vermählt 15. Novbr. 1869.	**Anton** geb. 7. Octbr. 1841. † 5. Aug. 1866.	**Friedrich** geb. 25. Juni 1843.	**Marie** geb. 17. November 1845. Gemahl: Philipp von Flandern, Prinz von Belgien, geb. 24. März 1837, vermählt 25. April 1867.

Wilhelm geb. 7. März 1864.	**Ferdinand** geb. 24. August 1865.	**Carl Anton** geb. 1. September 1868.

Digitized by Google

Conrad III. von Nürnberg † 1261. (laut Tafel CXVIII.)

Adelheid † 19. October 1304. Gemahl: Ratpod IV. von Ortenburg, vermählt vor 8. Juli 1241. † 24. Septbr. 1248.

Friedrich III. geb. um 1220. † 14. August 1297. Gem: 1. Elisabeth, Tochter Otto's v. Meran und Pfalzgrafen von Burgund, vermählt 1246. † 21. April 1273. 2. Helene, Tochter Albert I. v. Sachsen-Wittenberg, verm. 1275. † 12. Juni 1309.

Conrad IV. der Fromme zu Abenberg † 6. Juni 1314. Gemahlin: Agnes, Tochter Albert I. v. Hohenlohe, vermählt vor 8. Sept. 1284. † 30. April 1319.

Tochter vermählt an Markwart v. Heideck.

Tochter vermählt an Eberhard v. Hirschberg.

- **Gottfried** erscheint 18. Januar 1281 und 21. October 1300 und wohl auch noch bis 1327 als Gemahl Cunigundens, Tochter Wolframs von Dornberg.

Kinder der Adelheid:

- **Elisabeth** † 23. Januar. Gem: Hartmann von Werdenberg, verm. vor 11. Juli 1258.

Kinder Conrads IV.:

- **Friedrich** war schon 1299 Comthur zu Virnsberg u. † 23. März 1303.
- **Conrad** † als Comthur zu Virnsberg 17. Juli 1304.
- **Gottfried** erscheint als Ritter des deutsch. Ordens 20. Juni 1317 und 17. Juli 1318. † bald darauf.
- **Agnes** † nach 17. Juli 1318. Gem: Friedrich von Truhendingen, verm. vor 20. Dec. 1298. † nach 17. Juli 1318.
- **Leucard** † 1306. Gem: Conrad von Schlüsselburg.
- **Zwei Töchter** † als Nonnen zu Kitzingen.

Kinder Friedrichs III.:

- **Johann** geb. 1246. † 29. Sept. 1264.
- **Sigmund** geb. 1248. † 29. Sept. 1264.
- **Marie** † nach 16. April 1292. Gem: Ludwig VII. von Oettingen, vermählt vor 28. Juli 1265. † 6. Nov. 1313.
- **Adelheid** lebt noch 1306. Gem: Heinrich III. von Castell, Wittw. Sophiens v. Wildberg, vermählt zw. 1272 und 26. Mai 1274, lebt noch 1306.
- **Elisabeth** † vor 23. Februar 1288. Gemahl: 1. (Eberhard oder Ulrich) von Schlüsselburg laut einer Urkunde vom 17. April 1280. 2. Gottfried v. Hohenlohe zu Uffenheim, vermählt vor 8. September 1269. † vor 4. April 1290.
  - **Gottfried** wurde vor 25. December 1314 Bischof zu Würzburg und † 4. September 1322.
- **Anna** war am 1274 Nonne zu St. Marcus in Würzburg u. † als Aebt. zu Schillselau.
- **Anna** † 19. Oct. nicht 1353, sondern zw. 1355 und 1357. Gem: Emich I. von Nassau-Hadamar, vermählt 1296 u. gewiss vor 3. Januar 1297. † 7. Juni 1334.
- **Johann I.** geb. 1278, ersch. aber urk. zuerst 28. März 1290. † zw. 10. Jan. u. 15. Mai 1300. Gem: Agnes, Tocht. Heinrich I. von Hessen, geb. 1271 oder 73, verm. 1297. † 1335.
- **Helene** Gem: Gerhard v. Hirschberg.
- **Friedrich IV.** gb. wohl nach 15. Aug. 1287. † 19. Mai 1332. Gemahlin: Margarethe, Tochter Alberts v. Cärnthen, verm. vor 2. August 1307. † 26. Juni 1348.

Kinder Friedrichs IV.:

- **Johann II.** † 7. October 1357. Gemahlin: Elisabeth, Tochter Berthold X. (VII.) von Henneberg-Schleusingen, verm. nach 7. Octbr. 1323. † wohl bald nach 6. Decbr. 1377 u. vor 30. Mai 1391.
- **Helene** † nach 1375. Gemahl: 1. Otto V. von Orlamünde zu Lauenstein. † 1330. 2. Heinrich IX. von Schwarzburg, Wittwer Helenens von Schaumburg, verm. zwisch. 1341 u. 29. Jan. 1346. † 1361.
- **Anna** † zwischen 1340 u. 1343. Gemahl: Ulrich I. von Leuchtenberg, Wittw. einer Elisabeth und Cunigundens v. Sagan, laut Urkunde vom 23. April 1328. † 1334.
- **Margarethe** macht ihr Testament 13. Nov. 1382. Gemahl: Adolph I. v. Nassau-Wiesbaden, gb. 1307, vermählt 1332 u. laut Verzicht vom 29. Aug 1337. † 17. Januar 1370.
- **Conrad V.** angebl. gb. um 1308. † 3. Apr. 1334. Gem: Irmgard, Tocht. Craft II. v. Hohenlohe Weickersheim. † 3. Jan. nach 1371 als Wittwe Gerlachs von Nassau Walramischer Linie.
- **Agnes** lebt noch 20. Fbr. 1364. Gemahl: 1. Berthold VII. v. Marstetten, genannt von Neifen u. Erbe Bertholds von Graisbach, Wittwer Elisabeths, der Tochter Ulrichs von Truhendingen (sie kommt vor 12. April 1324 bis 21. April 1336), vermählt vor 26. Januar St. nov. 1337. † vor 8. Juni 1342. 2. Albrecht I. v. Werdenberg-Heiligenberg, vermählt vor 24. Dec. 1351. † um 1369 als Gemahl Anna's von Werdenberg.
  - **Anna von Neifen** † 17. Octbr. 1380 als Gemahlin Friedrichs v. Baiern-Landshut. (s. Baiern.)
  - **Elisabeth von Neifen** war Aebtissin zu Nieder-Schönfeld unweit der Donau laut Urkunde vom 20. April 1373. † 1392.
- **Catharine** lebt noch 12. März 1373. Gemahl: Eberhard von Wertheim, vrm. vor 29. Juni 1335. † 24. Aug. 1373.
- **Friedrich** wird zwar 1341 Bisch. zu Regensburg, kann jedoch erst 1345 zum Besitz kommen, war noch Bischof 3. Mai 1364. † angebl. 1364.
- **Albert** der Schöne geb. 1319, ersch. z. Ansbach wohl schon seit Anfang März 1358. † *die Ascherm.* 4. April 1361. Gem: Sophie, Tochter Heinrich XII. (VIII.) von Henneberg-Schleusingen, lt. Eheber. vom 14. April 1348, vrm. vor 17. März 1350. † 5. Mai 1372.
  - **Johann** urk. 1353 u. 23. Apr. 1359. † 11. Aug. *e. eo.*
  - **Albert** † bald nach 1360.
  - **Margarethe** † 7. October 1402. Gem: Balthasar v. Meissen, gb. 21. Dec. 1336, verm. 22. Juli 1374. † 18. Mai 1406 als Gem. Anna's v. Sachs.-Wittenberg.
  - **Anna** lebt noch 1383. Gem: Swantibor III. v. Pommern, verm. lt. Verzicht vom 19. Sept. 1374. † 21. Juni 1413.
- **Berthold** gb. 1320, erscheint als Comthur zu Virnsberg 5. Sept. 1342 u. als Landcomthur in Franken 29. Januar 1345 u. noch 17. März 1350, wird Bisch. zu Eichstädt 25. Mai 1351. † 16. Sept. 1365.

Kinder Johanns II.:

- **Friedrich V.** gb. zwischen 1324 und 1330, resignirt 11. April 1397. † 21. Januar 1398. Gem: Elisabeth, Tocht. Friedrich II. von Meissen, geb. 1332, verm. 7. Septbr. 1350. † 21. April 1375.
- **Margarethe** † 19. Sept. 1377. Gem: Stephan II. von Baiern zu Landshut, Wittwer Elisabeths von Sicilien, geb. (ob 22. Dec.?) 1316, vermählt 14. Febr. 1359. † 10. Mai 1375.
- **Elisabeth** lebt noch als Wittwe 23. Mai 1377. Gem: 1. Ulrich I. von Schaunberg, geb. vor 1330, vermählt laut Ehebereding vom 9. Fbr. 1359 u. vor 20. April 1360. † 6. März 1373. 2. angeblich Albert von Leuchtenberg, † nach 20. Mai 1398. (s. Anmerkung.)
- **Johann** † 1361.
- **Anna** war Aebtissin zu Birkenfeld laut Urk. vom 26. Febr. 1359 u. 29. Apr. 1370, wurde *e. eo.* Aebt. zu Himmelskron. † 27. Juli 1383.
- **Adelheid** war Conventualin zu Birkenfeld schon 28. Jan. 1370 u. † vor 1376.

Kinder Friedrichs V.:

- **Johann** geb. 1357. † 4. April 1357.
- **Elisabeth** geb. 1358. † 26. Juni 1411. Gem: Rupert von Pfalz und Deutschland, geb. 5. Mai 1352, vermählt 15. Juni (der Verzicht ist vom 13. Juni) 1374. † 18. Mai 1410.
- **Beatrix** † 10. Juni 1414. Gemahl: Albert III. von Oesterreich, Wittwer Elisabeths von Böhmen, geb. 9. Sept. 1348, vrm. 4. März 1375. † 29. Aug. 1395.
- **Veronica** lebt noch 1413. Gemahl: Barnim VI. von Pommern. † 23. Spt. 1405.
- **Johann III.** geb. nach 18. Febr. 1369, wahrscheinl. *e. eo.* † 11. Juni 1420. Gem: Margarethe v. Böhmen, Tochter Kaiser Carl IV. geb. 29. Sept. 1373, verm. gegen 1390. † 2. Juni 1410.
  - **Elisabeth** geb. vor 1394. † 29. April 1429. Gem: Eberhard IV. v. Würtemberg, Wittwer Antoniens v. Mailand, geb. 1364, verm. *p. p.* 27. März 1406. † 16. Mai 1417.
- **Margarethe** † 17. Januar 1406. Gem: Herrmann der Gelehrte v. Hessen, Wittwer Johannens v. Nassau-Weilburg, geb. um 1340, verm. 22. Oct. 1383. † 10. Juni 1413.
- **FRIEDRICH VI. (I.)** geb. wahrsch. 1370 oder 1371, gewiss vor 8. Jan. 1372, wird zum Churfürsten v. Brandenburg ernannt 30. April 1415 und als solcher belehnt 18. April 1417. † 21. September 1440. Gemahlin: Elisabeth v. Baiern, Tochter Friedrichs zu Landshut, geb. 1383, verm. 1401. † 13. November 1442.
- **Anna** geht mit ihren Schwestern 1376 ins Clarenkloster zu Hof, erhält mit ihnen 4. Apr. *e. a.* ihr Leibgedinge und † nach 1392 als Aebtissin zu Himmelskron.
- **Catharine** war schon 10. Mai 1392 Aebt. zu St. Clara in Hof u. † 19. Novbr. 1409.
- **Agnes** wird 1413 Aebt. zu Hof, resign. 1422. † vor 22. Mai 1432.

Kinder Friedrichs VI. (I.) — Prinzessinnen:

- **Elisabeth** geb. 1402. † 31. October 1449. Gemahl: 1. Ludwig II. von Liegnitz, Wittw. Hedwigs v. Zepolya, geb. 1374, verlobt 9. April 1418, verm. 13. Jan. 1420. † 30. April 1436. 2. Wenzel von Teschen zu Ribnik, Wittwer Offka's v. Masovien, verm. zw. 5. Febr. u. 5. März 1439, wohl gesch. 1442. † 1474.
- **Cäcilie** † 4. Januar 1449. Gem: Wilhelm I. von Braunschweig-Calenberg, geb. 1392, verm. laut Contr. vom 30. Mai 1423, nach Angelus 6. Juni *e. a.* † 25. Juli 1482 als Wittwer Mathildens v. Holstein-Schaumburg.
- **Margarethe** geb. gegen Anfang des Jahres 1412. † 21. Juli 1465. Gem: 1. Albert IV. v. Mecklenburg, geb. 1400, verm. 23. Mai 1423. † 16. Oct. 1423. 2. Ludwig VIII. der Höckrige v. Baiern-Ingolstadt, geb. um 1404, verm. 1. Nov. 1438. † 7. April 1445. 3. Martin von Wallenfels. (*Prinzen s. folgende Tafel.*)
- **Magdalene** † 28. Octbr. 1454. Gem: Friedrich der Fromme v. Braunschweig-Lüneburg laut Ehestift. vom 3. Juli 1429, vermählt wohl erst 1430 etwa 16. Septbr., wie Cohn in seinen Stammtafeln sagt. † 19. März 1478.
- **Barbara** † 3. Mai 1490. Gem: Johann I. von Oppeln, † 1439.
- **Sophie** geb. u. † 1416 kaum ½ Jahr alt.
- **Dorothee** geb. 9. Febr. 1420. † 19. Januar 1491. Gemahl: Heinrich II. v. Mecklenburg, geb. 1417, vermählt 1436. † 9. März 1477.

Anmerkungen. 1. Ueber die Burggrafen vergl. namentlich v. Stillfried und Märker „*monumenta Zollerana*", doch auch Barth „numismatische Geschichte d. Burggrafen v. Nürnberg" etc.

2. Nach Reuss (vergl. Archiv d. histor. Ver. f. Unterfranken V, Heft III, p. 168) findet sich während des 14. Jahrh. unter den in Urk. u. Necrologien aufgeführten Klosterfrauen keine Nachricht über die Töchter Conrad IV., wohl aber erscheinen in einem im kgl. Landesarchiv zu Würzburg aufbewahrten Investitur-Instrumente des Bisch. Johann (v. Brunn) vom 1416 zwei Gräfinnen v. Zollern: Agnes, custos et senior, u. Elisabeth, monialis.

3. Dass Helene, Burggräfin v. Nürnberg (nicht, wie Avemann „vollständ. Beschreib. d. Burggrafen v. Kirchberg" und Harenberg „*hist. eccles. Gandersh. diplom. dissert.* IX, 1204" wollen, eine Burggräfin v. Kirchberg), Heinrich IX. v. Schwarzburg Gemahlin war, weiss schon Hallbach „Arch. von und für Schwarzburg, p. 49"; die Urkunden in *monum. Zoller.* beweisen es.

4. Nach brandenburg. Schriftstellern, Brenner „Landgrafen v. Leuchtenberg", Brenner „Gesch. v. Leuchtenberg", soll Johann II. Tochter Elisabeth in zweiter Ehe Albert v. Leuchtenberg geheirathet haben; Wittmann „Landgrafen v. Leuchtenberg (vergl. Abhandl. histor. Classe d. kgl. Akad. zu München Th. VI, p. 247)", gestützt auf eine Urk. (vergl. *Regesta rer. boicar.* IX, 3441, versichert, der Landgraf habe sich 1376 an Elisabeth, Tocht. der verw. Gräfin Imagina v. Oettingen, verlobt u. 1377 das Beilager gehalten, welche noch 7. Fbr. 1401 lebte (vgl. *Regest.* B. XIII).

5. Ueber das Todesjahr von Burggraf Alberts Tochter Margarethe *vergl. Sachsen.*

6. Ueber das Todesjahr der Churfürstin Elisabeth vergl. Märk. Forsch. B. VII, p. 174 Anm. 139, und über den Tod ihrer Tochter Magdalene vergl. Wedekind „Noten zu einigen Geschichtsschreibern B. III im Necrolog. d. Klost. St. Michaelis".

Digitized by Google

Friedrich VI. (I.) Churfürst von Brandenburg † 1440. (laut vorstehender Tafel.)

Prinzen:

JOHANN der Alchymist geb. 1401, Mitregent zu Ansbach und Baireuth (oder Franken) laut Vergleich vom 7. Juni 1437 seit 1440, doch nur bis 1457. † Freitag 17. November 1464. Gem: Barbara, Tochter Rudolph III. von Sachsen, geb. um 1404, vermählt vor 17. Mai 1416. † 10. October 1465.

FRIEDRICH II. geb. 19. Nov. 1413, Churfürst seit 1440, resign. 2. April 1470, übergiebt aber erst 1. Mai 1470 seinem Bruder die Regierung. † 10. Februar 1471. Gemahlin: Catharina, Tochter Friedrich I. von Sachsen, geb. 1421, verm. 11. Juni 1441. † 23. August 1476.

ALBERT ACHILLES geb. 21. November 1414, Alleinregent in Franken 1457 und Churfürst 1470. † 11. März 1486. Gem: 1. Margarethe, Tochter Jacob I. von Baden, geb. 1431, vermählt 12. November 1446. † 24. November 1457. 2. Anna, Tochter Friedrich II. von Sachsen, geb. 7. März 1437, vermählt 12. November 1458. † 31. Octbr. 1512.

Friedrich (III.) d. Fette von Tangermünde geb. um 1422. † 6. Oct. 1463. Gem: Agnes, Tochter Barnim VIII. von Pommern, verm. 9. Februar 1449. † 9. Mai 1512 als Wittwe Georg II. v. Anhalt.

Kinder Friedrich II.:

Johann geb. 1442. † spätestens 1454, vermuthlich 10 bis 12 Jahre alt.

Erasmus † vor 1469.

Dorothee geb. um 1447. † 1519 u. wird 20. März e. a. begraben. Gem: Johann IV. v. Sachsen-Lauenburg, verm. Jan. 1464. † 15. Aug. 1507.

Margarethe geb. um 1449. † 1489. Gemahl: Bogislav X. von Pommern, geb. 28. Mai 1454, verm. zwischen 28. Februar 1477 und 18. Februar 1479. † laut Notif. vom 8. Octbr. 1523 als Wittwer Anna's v. Polen.

Kinder Friedrich (III.):

Margarethe geb. wohl im Herbste des J. 1461. † 17. Juni 1496. Gem: Eitel Friedrich II. von Hohenzollern, vrm. 17. Fbr. 1482. † 18. Juni 1512.

Dorothee † jung.

Kinder Johann des Alchymisten:

Dorothee geb. 1422. † 25. Novbr. 1495. Gem: 1. Christoph III. von Dänemark und Pfalzgraf zu Neumark, geb. 26. Fbr. 1416, vrm. 3. Oct. 1445. † 6. Jan. 1448. 2. Christian I. v. Dänemark, geb. Febr. 1426, vrm. 28. Oct. 1449. † 21. Mai 1481.

Barbara geb. November 1423. † 16. November 1481. Gem: Ludwig III. v. Mantua, geb. 5. Juni 1414, vermählt 1437. † 12. Juni 1478.

Rudolph geb. 1. Febr. 1424. † Octbr. 1424.

Elisabeth geb. 1425, lebt noch 12. März 1465. Gem: 1. Joachim v. Pommern, verlobt 27. Aug. 1437, verm. um Michaelis 1440. † 22. Sept. 1451. 2. Wratislav X. von Pommern, † 13. Dec. 1478 als Gemahl Magdalenens v. Mecklenburg-Stargard.

Agnes † unvermählt.

Kinder Albert Achilles:

Ursula geb. 25. Septbr. (Freitag) 1450. † 25. Nov. 1508. Gem: Heinrich I. v. Münsterberg, wohl nur früherer Verlobter Hieronyma's Ujlaki, geb. 15. Mai 1448, verm. 10. Febr. 1467. † 24. Juni 1498.

Elisabeth geb. 29. Nov. 1451. † 15. April 1524. Gem: Eberhard II. v. Würtemberg, geb. 1. Febr. 1447, verm. ew. 15. Febr. und 17. Mai 1467. † 17. Februar 1504.

Margarethe geb. 18. April 1453, wird als Nonne zu St. Clara in Hof eingesegnet 2. Februar 1467, war Aebtissin 1476 bis 1500. † 27. April 1509.

Amalie geb. 1. Octbr. 1461. † 3. Sept. 1481. Gem: Caspar v. Pfalz zu Neuburg, geb. 11. Juli 1458, verm. 19. April 1478. † Frühjahr 1527 und war in zweiter (einer morganat.) Ehe verm.

Anna geb. und † 1462.

Barbara geb. 30. Mai 1464. † 4. September 1515. Gem: Heinrich XI. v. Glogau, verlobt laut Contr. v. 30. Juli 1472, verm. 1474. † 21. Februar 1476.

Sibille geb. 31. Mai 1467. † 9. Juli 1524. Gem: Wilhelm III. von Jülich-Berg, Wittwer Elisabeths v. Nassau-Saarbrück, geb. 1456, verlobt laut Ehebered. vom 15. Nov. 1480, vermählt 8. Juli 1481. † 6. September 1511.

Dorothee geb. 12. December 1471, geht ins Clarenkloster zu Bamberg 30. October 1492, Aebtissin seit 1520. † 14. Februar 1529.

Elisabeth geb. 8. April 1474. † 25. April 1507. Gemahl: Hermann VIII. v. Henneberg-Aschach zu Römhild, gb. 1470, vermählt Sonntag 23. October 1491. † 5. April 1535.

Magdalene geb. 29. Juli 1476. † c. eo.

Anastasie geb. 17. März 1478. † 4. Juli 1534. Gem: Wilhelm IV. von Henneberg zu Schleusingen, geb. 29. Jan. 1478, verm. 15. Juli 1499. † 24. Januar 1559.

Friedrich und Wolfgang † jung.

JOHANN (II) Cicero geb. 2. August 1455. † 9. Jan. 1499. Gemahlin: Margarethe, Tochter Wilhelm III. von Sachsen, Landgrafen von Thüringen, vermählt 24. August 1476. † 13. Juli 1501.

FRIEDRICH (IV.) zu Ansbach geb. 2. Mai 1460, erbt Baireuth 1495, war gefangen 26. Febr. 1515 bis in die zweite Hälfte 1527. † 4. April 1536. Gem: Sophie, Tochter Casimir IV. v. Polen, geb. 6. Mai 1464, verm. 14. Februar 1479. † 5. October 1512. (s. *Tafel CXXVIII.*)

Albert geb. u. † 5. März 1466.

Sigmund v. Baireuth geb. 28. Sept. 1468. † 26. Februar 1495.

Albert geb. 16. Juli † 12. Aug. 1470.

Georg geb. 29. Decbr. 1473. † 5. Dec. 1476.

Kinder Johann Cicero:

Wolfgang gb. vor 4. April und getauft Pfingsten 1480. † (ob 31. October?) c. eo.

JOACHIM I. Nestor geb. 21. Fbr. 1484. † 11. Juli 1535. Gemahlin: Elisabeth, Tochter Johanns von Dänemark, gb. 1483, verm. 10. April 1502. † 9. Juni 1555.

Elisabeth geb. u. † 1486.

Anna geb. 27. Aug. 1487. † 3. Mai 1514. Gemahl: Friedrich I. v. Dänemark, geb. 3. Sept. 1471, verm. 10. April 1502. † 10. April 1533 als Gemahl Sophiens von Pommern.

Ursula geb. 17. Oct. 1488. † 18. Sept. 1510. Gemahl: Heinrich III. v. Mecklenburg, geb. 3. Mai 1479, verm. 3. Mai 1507. † 6. Febr. 1552, nachdem er 2. Helene von Pfalz, 3. Ursula von Sachsen-Lauenburg geheir. hatte.

Albert geb. 28. Juni 1490, Erzbischof zu Magdeburg seit 31. Aug. 1513 u. zu Mainz seit 9. März 1514, auch Administrator zu Halberstadt seit 9. September 1513, Cardinal seit 24. März 1518. † 24. September 1545.

Kinder Joachim I.:

JOACHIM II. geb. 9. Januar 1505. † 2. Januar 1571. Gemahlin: 1. Magdalena, Tochter Georg des Bärtigen von Sachsen, geb. 7. März 1507, vermählt 6. November 1524. † 29. December 1534. 2. Hedwig, Tochter Sigmund I. von Polen, geb. 25. März 1513, vermählt 1. September 1535. † 7. Februar 1573.

Anna geb. 1507. † 12. Juni 1567. Gemahl: Albert VI. v. Mecklenburg, geb. 3. Mai 1487, vermählt 17. Januar 1524. † 7. Jan. 1547.

Elisabeth geb. 1510. † 25. Mai 1558. Gemahl: 1. Erich I. v. Braunschweig-Calenberg, Wittwer Catharinens v. Sachsen, geb. 16. Febr. 1470, verm. Sonntag 7. Juli 1527. † 30. Juli 1540. 2. Poppo XVIII. (XII.) v. Henneberg, geb. 20. Septbr. 1513, verm. 30. Mai 1546. † 4. März 1574 als Gem. Sophiens v. Braunschweig.

Margarethe geb. 1511. † nach 3. December 1577. Gemahl: 1. Georg I. von Pommern, Wittwer Amaliens von Pfalz, geb. 11. April 1493, vermählt 6. Januar 1530. † 9. Mai 1531. 2. Johann IV. von Anhalt, geb. 4. September 1504, vermählt nach Fastnacht 1533. † 4. Febr. 1551. 3. Hans Jonas v. Golz, vermählt 1552.

Johann (II. als Markgraf) „der Weise" zu Cüstrin, Besitzer der Neumark, geb. 3. Aug. 1513. † 13. Jan. 1571. Gemahlin: Catharina, Tochter Heinrich II. von Braunschweig, geb. 1518, vermählt 16. Mai 1537. † 16. Mai 1574.

Kinder Johann des Weisen:

Elisabeth geb. 29. Aug. 1540. † 8. März 1578. Gem: Georg Friedrich von Brandenburg-Ansbach, geb. 5. April 1539, verm. 26. Decbr. 1558. † 26. April 1603 als Gemahl Sophiens v. Braunschweig-Lüneburg.

Catharine geb. 10. August 1541. † 30. Septbr. 1602. Gem: Joachim Friedrich v. Brandenburg, geb. 27. Jan. 1546, verm. 8. Jan. 1570. † 18. Juli 1608 als Wittwer Eleonorens von Preussen.

Kinder Joachim II.:

JOHANN GEORG geb. 11. Sept. 1525. † 8. Jan. 1598. Gemahlin: 1. Sophie, Tochter Friedrich II. von Liegnitz, geb. 1525, verm. 15. Febr. 1545. † 6. Febr. 1546. 2. Sabine von Brandenburg, Tochter Georgs zu Baireuth, geb. 12. Mai 1529, vermählt 12. Februar 1548. † 4. November 1575. 3. Elisabeth, Tochter Joachim Ernsts v. Anhalt, geb. 15. September 1563, verm. 6. Oct. 1577. † 25. Sept. 1607. (s. *folgende Tafel.*)

Barbara geb. 10. Aug. 1527. † 2. Jan. 1595. Gemahl: Georg II. v. Liegnitz zu Brieg, geb. 18. Juli 1523, verm. 15. Fbr. 1545. † 7. Mai 1586.

Elisabeth geb. u. † 20. Aug. 1529.

Friedrich geb. 12. December 1530, wird Bischof zu Havelberg 7. Juli 1548, als Bischof zu Halberstadt postul. 1551, als Erzbisch. zu Magdeburg introducirt 19. März 1552. † 3. October 1552.

Albert und Georg † 1532.

Paul geb. 29. Dec. 1534. † bald.

Elisabeth Magdalena gb. 6. Nov. 1537. † 22. Aug. 1595. Gemahl: Franz Otto von Braunschweig-Lüneburg, gb. 20. Juni 1530, verm. 11. Januar 1559. † 29. April 1559.

Sigmund geb. 2. December 1538, wird als Erzbischof zu Magdeburg postulirt 25. October 1552 und introduc. 1553 im Sommer, zwar zum Bischof zu Halberstadt 1552 ernannt, kann jedoch erst 1. Nov. 1557 seinen Einzug daselbst halten. † 13. Septbr. 1566.

Hedwig gb. 2. März 1540. † 21. Oct. 1602. Gemahl: Julius v. Braunschweig, geb. 29. Juni 1528, verm. 25. Fbr. 1560. † 3/13. Mai 1589.

Sophie geb. 14. Dec. 1541. † laut Necrol. von Hohenfurt 27. Juni 1564. Gemahl: Wilhelm v. Rosenberg, Wittwer Catharinens v. Braunschweig, geb. 10. März 1535, vermählt 14. Dec. 1561 (nur die Vermählungsfeierlichkeiten dauerten lt. Urk. 15–18. Dec.). † 31. August 1592, nachdem er 3. Anna Maria v. Baden-Baden, u. 4. Polyxena von Bernstein geheirathet hatte.

Anmerkungen. 1. Barbara, Tochter von Albrecht Achilles, erscheint zwar 1477 urkundlich als Königin, sie war jedoch nur verlobt, nie vermählt an Wladislav v. Böhmen etc., vergl. Palacky „böhm. Geschichte".

2. Ueber den Tod der Wittwe Johann Cicero's vergl. Riedel „*cod. Brandenb.* Abth. IV. B. I, p. 346 ff.", doch den Tag bringt erst Cohn „Voigtels Stammtafeln zur Gesch. d. Europäischen Staaten, neu herausgegeben".

3. Ueber Margarethe, Joachim I. Tochter, vergl. W. A. Schmidt, Zeitschr. für Geschichtswissensch. B. IV, p. 327.

4. Einem im k. Haupt-Staatsarchive zu Dresden befindlichen Notificationsschreiben zufolge wollte sich Joachim II. Sonntag 29. August 1535 vermählen, allein die Hochzeit muss verschoben worden sein, da alle Nachrichten 1. September als Vermählungstag bezeichnen.

5. Andren Nachrichten zufolge soll Johann Georgs erste Gemahlin gleich am Tage der Geburt ihres Sohnes gestorben sein.

6. Vergl. auch Reutsch „brandenb. Cedernhain" und Aufzeichnungen des Ritters v. Eyb (Märk. Forschungen VII, 111 ff. oder Archiv für Kunde österr. Geschichtsquellen B. I. von 1850, 612 ff., doch auch Quellensammlung für fränk. Geschichte I, 481 ff.).

Digitized by Google

Johann Georg von Brandenburg † 1598. (laut vorstehender Tafel.)

Aus zweiter Ehe: **Magdalene Sibille** † jung. — **Hedwig** † jung. — **Magdalene** † jung. — **Margarethe** † jung. — **Marie** † jung.

Erdmuthe geb. 11. Juni 1561. † 13. Nov. 1623. Gem: Johann Friedrich v. Pommern, geb. 27. Aug. 1542, verm. 17. Febr. 1577. † 9. Febr. 1600.

Anna Marie geb. 3. Febr. 1567. † 4. Nov. 1618. Gem: Barnim XII. v. Pommern, geb. 15. Febr. 1549, verm. 8. Oct. 1581. † 1. Sept. 1603.

Sophie geb. 6. Juni 1568. † 7. Dec. 1622. Gem: Christian I. von Sachsen, geb. 29. Oct. 1560, verm. 25. April 1582. † 25. Sept. 1591.

Magdalene geb. 7. Januar 1582. † 4. Mai 1616. Gem: Ludwig V. von Hessen-Darmstadt, geb. 24. Septbr. 1577, verm. 5. Juni 1598. † 27. Juli 1626.

Agnes geb. 17. Juli 1584. † 20. März 1629. Gem: 1. Philipp Julius v. Pommern, geb. 27. Dec. 1584, verm. 25. Juni 1604. † 6. Febr. 1625. 2. Franz Carl v. Sachsen-Lauenburg, geb. 2. Mai 1591, verm. 9. Sept. 1628. † $^{20}/_{30}$ Nov. 1660, nachd. er b. Catharine v. Brandenburg, c. Elise von Meggau geheirathet hatte.

Elisabeth Sophie geb. 4. Juli 1589. † 24. December *St. nov.* 1629. Gemahl: 1. Janus v. Radziwill, Wittwer Sophiens v. Sluck, geb. 1579, verm. 27. Juni 1613. † 2. Juli 1620. 2. Julius Heinrich von Sachsen-Lauenburg, Wittwer Anna's v. Ostfriesland, geb. 9. April 1586, verm. $^{12}/_{22}$ Febr. 1628. † $^{11}/_{20}$ Nov. 1665 als Gem. Anna Magdalenens v. Lobkowitz.

Dorothee (Sibille) geb. $^{9}/_{19}$ October 1590. † $^{9}/_{19}$ März 1625. Gemahl: Johann Christian von Liegnitz zu Brieg, geb. 28. Aug. 1591, verm. 12. December 1610. † 25. Dec. 1639 als Gem. Anna Hedwigs von Sitsch.

JOACHIM Friedrich geb. 27. Jan. 1546, Bischof zu Havelberg seit 1553 und zu Lebus seit 15. Juli 1555, war Administrator zu Magdeburg 1566 (Capitulation ist vom 9. Januar 1567) bis Januar 1598. † 18. Juli 1608. Gem: 1. Catharine von Brandenburg, Tochter Johanns zu Cüstrin, geb. 1541, vermählt 8. Januar 1570. † 30. Septbr. 1602. 2. Eleonore, Tochter Albert Friedrichs v. Preussen, geb. 11. August 1583, vermählt 23. Oct. 1603. † 31. März 1607.

Georg Albert geb. 19. Febr. 1555. † 8. Januar 1557.

Johann und Albert aus zweiter Ehe † jung.

CHRISTIAN v. Baireuth seit 11. Juni 1603, geb. 30. Jan. 1581. † 30. Mai 1655. Gem: Marie, Tocht. Albert Friedrichs v. Preussen, geb. 22. Jan. 1579, verm. 29. April 1604. † 11. Febr. 1649. (*Nachk. s. Tafel CXXIX.*)

JOACHIM ERNST v. Ansbach (Onolzbach) seit 11. Juni 1603, geb. 12. Juni 1583. † 25. Febr. 1625. Gem: Sophie, Tochter Johann Georg I. v. Solms zu Laubach, geb. 8. Mai 1594, verm. 4. Oct. 1612. † 6. Mai 1651.

Friedrich geb. 22. März 1588, Heermeister der Johanniter zu Sonnenburg seit 17. Juli 1610. † $^{9}/_{19}$ Mai 1611.

Georg Albert geb. 20. Nov. 1591, Heermeister zu Sonnenburg seit 5. Mai 1614. † 15. Nov. 1615.

Sigmund geb. 20. Nov. 1592. † $^{20}/_{30}$ Apr. 1640.

Johann geb. 13. Juli 1597. † 13. Spt. 1627.

Johann Georg geb. 4. Aug. 1598. † 27. Jan. 1637.

Sophie geb. 31. Mai 1614. † $^{13}/_{23}$ Novbr. 1646. Gemahl: Erdmann August von Baireuth, geb. 1615, vermählt 28. Novbr. 1641. † 27. Januar 1651.

Friedrich geb. 21. April 1616. † 27. Aug. 1634.

Albert geb. 4. Mai, † 20. Oct. 1617.

ALBERT geb. 16. September 1620. † 22. October 1667. Gemahlin: 1. Henriette Louise, Tochter Ludwig Friedrichs von Würtemberg-Mömpelgard, geb. 20. Juni 1623, verm. 21. Aug. *St. vet.* u. heimgef. 30. August *St. vet.* 1642. † 24. Aug. 1650. 2. Sophie Margarethe, Tochter Joachim Ernsts von Oettingen, geb. 9. Dec. 1634, verm. 5. Oct. 1651. † 26. Juli 1664. 3. Christine, Tochter Friedrich VI. v. Baden-Durlach, geb. 22. April 1645, verm. 27. Juli 1665. † 21. Dec. 1705 als Wittwe Friedrich I. von Sachsen-Gotha.

Christian geb. 2. April 1623. † 28. Febr. 1633.

Sophie Elisabeth geb. 28. Juni, † 6. Septbr. 1643.

Albertine Louise geb. 23. Mai 1646. † $^{10}/_{20}$ Jan. 1670.

Sophie Amalie geb. 17. Febr., † 24. April 1649.

Louise Sophie geb. 29. Novbr. 1652. † 5. Juli 1668.

JOHANN FRIEDRICH geb. 8. October 1654. † 22. März 1686. Gem: 1. Johanne Elisabeth, Tochter Friedrich VI. v. Baden-Durlach, geb. 6. Nov. 1651, verm. 26. Jan. 1673. † $^{18}/_{28}$ Sept. 1680. 2. Eleonore (Erdmuthe), Tochter Johann Georg I. von Sachsen-Eisenach, geb. 13. April 1662, verm. $^{4}/_{14}$ Novbr. 1681. † 9. Septbr. 1696 als Wittwe Johann Georg IV. v. Sachsen.

Albert Ernst geb. 10. Oct. 1659. † 20. Oct. 1674.

Dorothee Charlotte geb. 19. Novbr. 1661. † 15. November 1705. Gem: Ernst Ludwig v. Hessen-Darmstadt, geb. 15. Decbr. 1667, verm. $^{7}/_{20}$ Dec. 1687. † 12. Septbr. 1739 als Gem. der Gräfin von Eppstein.

Eleonore Juliane geb. 13. Oct. 1663. † 4. März 1724. Gem: Friedrich Carl von Würtemberg, geb. 12. Sept. 1652, verm. 31. Oct. 1682. † 20. Dec. 1698.

Leopold Friedrich geb. 18. Mai 1674. † 11. Aug. 1676.

Christian Albert geb. 8. Septbr. 1675. † 6. October 1692.

Dorothee Friederike geb. 12. Aug. 1676. † 13. März 1731. Gem: Johann Reinhard III. von Hanau-Lichtenberg, geb. 1. August 1665, verm. $^{20}/_{30}$ Aug. 1699. † 28. März 1736.

Georg Friedrich (II.) geb. 23. April 1678. † 29. März 1703.

Charlotte Sophie geb. 19. Juni 1679. † 14. Januar 1680.

Caroline geb. 1. März 1683. † $\frac{20.\ Nov.}{1.\ Dec.}$ 1737. Gem: Georg II. von Grossbritannien, geb. 30. Oct. *St. vet.* 1683, verm. 2. Sept. 1705. † 25. Oct. 1760.

Friedrich August geb. 24. Dec. 1684. † 20. Januar 1685.

WILHELM FRIEDRICH geb. 29. December 1685. † 7. Januar 1723. Gem: Christiane Charlotte, Tochter Friedrich Carls von Würtemberg, geb. 20. Aug. 1694, verm. 28. Aug., u. heimgef. 7. Sept. 1709. † 27. Dec. 1729.

CARL (WILHELM FRIEDRICH) geb. 12. Mai 1712. † 3. Aug. 1757. Gemahlin: Friederike, Tochter Friedrich Wilhelm I. von Preussen, geb. 28. September 1714, vermählt 30. Mai 1729. † 4. Febr. 1784.

Eleonore Wilhelmine geb. 20. August 1713. † 12. Juli 1714.

Friedrich Carl geb. 25. Sept. 1715. † 8. Februar 1716.

Carl (Friedrich August) geboren 7. April 1733. † 9. Mai 1737.

Alexander geb. 24. Febr. 1736, erbt Baireuth 1769. † 5. Jan. 1806, nachdem er schon 2. Dec. 1791 zu Gunsten Preussens resignirt hatte. Gemahlin: 1. Caroline, Tochter des Franz Josias v. Sachsen-Saalfeld, geb. 24. Juni 1735, verm. 22. Nov. 1754. † 18. Febr. 1791. 2. Elisabeth, Tochter Augusts v. Berkeley, Wittwe des Lord William Craven, geb. 28. Dec. 1750, vermählt 30. Oct. 1791, Reichsfürstin als Princessin v. Berkeley seit Juli 1801. † 13. Jan. 1828.

Anna Catharine geb. 26. Juni 1575. † 29. März 1612. Gem: Christian IV. v. Dänemark, geb. 12. April 1577, verm. 27. Nov. 1597. † 28. Febr. 1648. (Morganat. Vermählung vergl. *Dänemark.*)

Todte Prinzessin geb. 20. October 1576.

Barbara Sophie geb. 16. November 1584. † 13. Februar 1636. Gemahl: Johann Friedrich v. Würtemberg, geb. 5. Mai 1582, verm. 5. November 1609. † 18. Juli 1628.

Marie Eleonore geb. 22. März 1607. † 8. Februar 1675. Gemahl: Ludwig Philipp von Pfalz zu Simmern, geb. 26. November 1602, verm. 4. Dec. 1631. † 8. Januar 1655.

JOHANN SIGMUND geb. 8. Novbr. 1572. † 23. Decbr. 1619. Gemahlin: Anna, Tochter Albert Friedrichs v. Preussen, Erbin von Preussen und der Ansprüche auf Jülich-Cleve-Berg, geboren 3. Juli 1576, verm. $^{20}/_{30}$ October 1594. † 30. März 1625. (*s. folgende Tafel.*)

JOHANN GEORG v. Jägerndorf seit 1606, geb. 16. Dec. 1577, Administrator zu Strassburg seit 28. Mai 1592 bis zum Vertrage v. 22. Nov. 1604, nimmt Besitz von Jägerndorf etc. 12. Februar 1607, wird Heermeister zu Sonnenburg 29. Juli 1616, geächtet 22. Jan. 1621. † $^{2}/_{12}$ März 1624. Gem: Eve Christine, Tochter Friedrich I. von Würtemberg, geb. 6. Mai 1590, verm. 3. Juni 1610. † 18. März 1657.

August geb. 16. Febr. 1580. † 23. April 1601.

Albert Friedrich geb. 29. April 1582. † 3. Decbr. 1600.

Joachim geb. 13. April 1583. † 10. Juni 1600.

Ernst geb. 13. April 1583, Heermeister zu Sonnenburg seit 8. August 1611. † 18. Sept. 1613.

CHRISTIAN WILHELM geb. 28. Aug. 1587, Administrator zu Magdeburg seit 26. April 1598, wird abgesetzt 1628, war Bischof zu Halberstadt 1624 bis 1627, kehrt nach Magdeburg zurück 1630, wird gefangen 1631, resign. 30. Mai 1635. † 1. Januar 1665. Gem: 1. Dorothee, Tocht. v. Heinrich Julius v. Braunschweig, geb. 8. Juni 1596, verm. 1. Jan. u. wohl nur heimgef. 16. Juni 1615. † 1. Sept. 1643. 2. Barbara Eusebie, Tochter Jaroslav V. von Martinitz, Wittwe Seymas v. Wrtby, verm. 17. Febr. *St. vet.* (?) 1650. † 1. Juni *St. nov.* 1656. 3. Maximiliane, Tochter ~~Juliane~~ v. Salm-Neuburg, Wittwe Christoph Pauls v. Liechtenstein zu Castelcorn, u. Maximilians v. Waldstein, geb. 1608, verm. 1657. † 8. Dec. *St. nov.* 1663.

Catharine Sibille geb. $^{11}/_{21}$ September 1611. † $^{11}/_{21}$ März 1612.

Georg geb. 10. Febr. *St. nov.* 1613. † 12. Novbr. 1614.

Albert geb. 10. August 1614. † 10. Februar 1620.

Catharine Sibille geb. 11. October 1615. † 12. October 1615.

Ernst geb. $^{9}/_{19}$ Januar 1617. † 24. Septbr. 1642.

Sophie Elisabeth geb. 22. Januar 1616. † 6. März 1650. Gem: Friedrich Wilhelm II. von Sachsen-Altenburg, geb. 12. Febr. 1603, verm. 18. Sept. 1618. † 22. April 1669 als Gemahl Magdalene Sibillens von Sachsen.

Johann Sigmund von Brandenburg † 1619. (laut vorstehender Tafel.)

GEORG WILHELM, geb. 3. Novbr. 1595, † 21. Nov. 1640.
Gem: Elisabeth Charlotte, Tochter Friedrich IV. von Pfalz, geb. 9. Nov. 1597, verm. 9./19. Juli 1616, † 16. April 1660.

Anna Sophie, geb. 17. März 1598, † 19. Decbr. 1659.
Gemahl: Friedrich Ulrich von Braunschweig, geb. 29. Sept. April 1591, verm. 4. September 1614, separirt Juli 1625, † 31./21. Aug. 1634.

Marie Eleonore, geb. 11. Nov. 1599, † 25./15. März 1655.
Gem: Gustav II. Adolph v. Schweden, geb. 9. Dec. 1594, verm. 25. Nov. 1620, † 6./16. Nov. 1632.

Catharine, geb. 28. Mai 1602, † 27. August 1649.
Gem: 1. Bethlen Gabor v. Siebenbürgen, Witwer Susanna v. Karolyi, geb. 1580, verm. 29. Febr. 1626, † 15./5. Novbr. 1629.
2. Franz Carl von Sachsen-Lauenburg, Witwer der Agnes v. Brandenburg, geb. 1594, verm. 27. Aug. 1639, † 7./17. Nov. 1660 als Gemahl Elisens v. Meggau.

Joachim Sigmund, geb. 25. Juli 1603, Hochmeister zu Sonnenburg seit 8. April 1624, † 22. Febr. 1625.

Agnes, geb. 31. August 1606, † 19. März 1607.

Johann Georg, geb. 17. Aug. 1607, † 1. März 1608.

Albert, geb. 7. März, † 12. Mai 1620.

FRIEDRICH WILHELM „der grosse Churfürst" [V]
geb. 6. Februar 1620, wird erster souverainer Herzog von Preussen seit 1. September 1657, † 29. April 1688.
Gem: 1. Louise, Tochter Friedrich Heinrichs v. Nassau-Oranien, geb. 27. Nov. 1627, verm. 7. Dec. 1646, † 8. Juni 1667. 2. Dorothee, Tochter Philippe von Holstein-Sonderburg-Gliicksburg, Wittwe Christian (Ludwigs) v. Braunschw.-Lüneburg zu Celle, geb. 28. Sept. 1636, verm. 13. Juni 1668, † 6. August 1689.

Louise Charlotte, geb. 2. September 1617, † 7./17. August 1676.
Gem: Jacob von Curland, geb. 28. Octbr. 1610, verm. 3. Octbr. 1645, † 8. Novbr. 31. Decbr. 1681.

Hedwig Sophie, geb. 4. Juli 1623, † 16. Juni 1683.
Gem: Wilhelm VI. v. Hessen-Cassel, geb. 23. Mai 30. Juli 1626, verm. 18./8. April 1649, † 12./2. Juli 1663.

Johann Sigmund, geb. 25. Juli, † 30. Oct. 1624.

Wilhelm Heinrich, geb. 11./1. Mai 1648, † 11./1. October 1649.

Carl (Emil), geb. 6. Febr. 1655.

Amalie, geb. 9. November 1664, † 22. Januar 1665.

Heinrich, geboren 9., † 16. November 1664.

Dorothee, geb. 27. Mai 1675, † 1. Septbr. 1676.

Christian Ludwig, geb. 14./4. Mai 1677, Ordinarsenior der brandenburgischen Johanniter seit 27. Januar 1716, † 3. September 1734.

FRIEDRICH I. [V]
geb. 11./1. Juli 1633, wird König v. Preussen 18. Jan. 1701, † 25. Februar 1713.
Gem: 1. Elisabeth (Henriette), Tochi. Wilhelm VI. von Hessen-Cassel, geb. 3. Novbr. 1661, vermählt 16./6. August 1679, † 27. Juni *St. vet.* 1683.
2. Sophie (Charlotte), Schwester Georg I. von Grossbritannien, geb. 30. October 1668, verm. 28. Nov./8. Dec. 1684, † 1. Febr. 1705. 3. Sophie (Louise), Tochter Friedrichs von Mecklenburg-Schwerin zu Grabow, geb. 6. Mai 1685, verm. 28. Nov. 1708, † 29. Juli 1735.

Ludwig, geb. 29./19. Juni 1636, † 7. April 1687.
Gemahlin: Louise Charlotte, Tochter Benjamin Radziwill, gab. 27. Februar 1667, verm. 29. Dec. 1688 † 22. Juni *St. vet.* 1965.

PHILIPP (Wilhelm) zu Schwedt, geb. 9./0. Mai 1669, † 19. Januar 1711.
Gemahlin: (Judith) Charlotte, Tochter Benjamin Radziwill, gab. 27. Februar 1667, verm. 29. Dec. 1688 † 22. Juni *St. vet.* 1965. als Gemahlin Carl Philippes von Pfalz. (*vergl. Tafel XXVIII.*)

Amalie, geb. 16. Nov. 1670, † 17. Nov. 1709.
Gem: 1. Carl von Mecklenburg-Güstrow, geb. 16. Nov. 1664, verm. 26. Novbr./6. Decbr. 1695, † 24. Aug. 1687. 2. Moritz Wilhelm v. Sachsen-Zeitz, geboren 12. März 1664, verm. 23. Juli 1690, † 15. November 1718.

ALBERT (Friedrich)
geb. 14. Jan. 1672, wird zum Hochmeister zu Sonnenburg gewählt 19. März 1698, † 21. Juni 1731.
Gemahlin: Marie Dorothee, Tochter Friedrich Casimirs v. Kurland, geb. 23. Juli 1684, vermählt 31. Octbr. 1703, † 17. Januar 1743.

Carl Philipp, geb. 26. Dec. 1673 wird zum Hochmeister zu Sonnenburg gewählt 24. Februar 1693, † 7./17. Juli 1695.
Gem: (Georgia?) Catharina Balkinal, Wittwe Marquis Michael Gaballeon von Salmoner, geb. 1670, verm. 28. Mai 1695, † 16. December 1719 als Gemahlin Augusti Christophs v. Wackerbarth. (Nachk. erster Ehe des Grafschlecht Wackerbarth - Salmonr.)

Elisabeth (Sophie)
geb. 26. März 1674, † 22. Nov. 1748.
Gem: 1. Friedrich Casimir v. Curland, Wittwer Sophie Amalina v. Nassau-Siegen, geb. 6. Juli 1650, verm. 16./6. April 1691, † 22. Jan. 1698. 2. Christian Ernst v. Brandenburg-Baireuth, Wittwer Friedmanthe Sophiens von Sachsen-Weissenfels (Lustenau), verm. Hochzeit 27. Juli 1644, verm. 30. März 1664, † 7. Mai 1712. 3. Ernst Ludwig I. v. Sachsen-Meiningen, Wittwer Dorothea Marlena von Sachsen-Gotha, geb. 7. Oct. 1672, verm. 3. Juni 1714, † 24. Nov. 1734.

Friedrich, geb. 3. Juni 1705, † 9. Aug. 1704.

Friedrich, geb. 15. Juni 1707, † 16. August 1708.

Anna Sophie Charlotte, geb. 22. Dec. 1706, † in der Nacht 5.–6. Jan. 1751 gleich um 12 Uhr.
Gem: Wilhelm Heinrichv. Sachsen-Eisenach, Wittwer Albertine Juliannen v. Nassau-Idstein, geb. 10. Nov. 1699, verm. 3./23. Juni 1725, † 26. Juli 1741.

Louise Wilhelmine, geb. 11. Mai 1709, † 19. Febr. 1726.

Friedrich, geb. 15. Aug. 1715, † 10. April 1741.

Albertine, geb. 21. April 1718, † 7. Septbr. 1756.
Gem: Victor Friedrich von Anhalt-Bernburg, Wittwer Louisena v. Anhalt-Dessau, geb. 20. Septbr. 1700, verm. 22. Mai 1725, † 18. Mai 1765 als Gemahl Constantens von Sikr.

Friedrich Wilhelm, geb. 24. Juni 1714, † 14. Februar 1734.

FRIEDRICH WILHELM, geb. 27. Dec. 1688 / 6. Jan. 1689, † 4. März 1771.
Gem: Sophie, Tochter Friedrich Wilhelm I. von Preussen, geb. 25. Jan. 1719, verm. 10. Nov. 1734, † 13. Nov. 1765.

Henriette Marie, geb. 3. März 1702, † 7. Mai 1782.
Gem: 1. Friedrich Ludwig v. Würtemberg, geb. 14. Decbr. 1716, † 23. Novbr. 1731.

Georg, geb. 26. März 1704, † 10. März 1705.

Trotta Primessin, geb. 11. Oct. 1705.

HEINRICH [Prinz August] **Charlotte**, geb. 21. Aug. 1709, † 27. Juli 1710.
Gemahlin: Leopoldine Marie, Tochter Leopolds v. Anhalt-Dessau, geb. 8. Decbr. 1716, verm. 15. Februar 1739, † 27. Januar 1782.

Friedrich, geb. 19. Decbr. 1736, † 8. März 1796.
Gem: Friedrich II. v. Würtemberg, geb. 21. Januar 1732, vermählt 28. November 1755, † 22 December 1797.

Louise, geboren 22. April 1720.
Gem: Ferdinand v. Preussen, geb. 23. Mai 1730, verm. 27. Sept. 1755, † 2. Mai 1813.

Georg Philipp Wilhelm, geb. 11. Sept. 1741, † 28. April 1742.

Philippine, geb. 16. October 1745, † 1. Mai 1800.
Gemahl: Friedrich II. von Hessen-Cassel, Wittwer Mariena v. Grossbritannien, geb. 14. August 1730, verm. 16. Januar 1773, † 31. Oct. 1785.

Georg Friedrich Wilhelm, geb. 3. Mai 1743, † 17. April 1751.

Friedrich August, geb. 26. September *St. vet.* 1865, † 21. Januar 1686.

Friedrich Wilhelm I. [V]
geb. 4./Aug. 1688, † 31. Mai 1746.
Gem: Sophie, Tochter Georg I. von Grossbritannien, geb. 16. März 1687, verm. 28. Nov. 1706, † 28. Juni 1757.
(*s. folgende Tafel.*)

Louise, geb. 30./20. September 1680, † 22. December 1705.
Gem: Friedrich I. v. Hessen-Cassel n. später auch König v. Schweden, verm. 31. Mai 1700, † 25. März/5. April 1751 als Wittwer Ulrika Eleonorens v. Schweden.

Anmerkungen. 1. Ueber die neun Vermählung des grossen Churfürsten vergl. Urkunden u. Actenstücke zur Gesch. Friedrich Wilhelms v. Brandenburg B. IV, p. 68.

2. Ueber die Ehe Carl Philippe († 1695) vergl. „Illustrirtes Familienbuch des österr. Lloyd in Triest Jahrg. VI, Heft IV, p. 119 ff."

Digitized by Google

Friedrich Wilhelm I. von Preussen † 1740. (laut vorstehender Tafel.)

Wilhelmine
geb. 3. Juli 1709. † 14. Oct. 1758. Gem: Friedrich von Brandenburg-Baireuth, geb. 10. Mai 1711, verm. 20. Nov. 1731, † 26. Febr. 1763 als Gem. Caroliness von Braunschweig-Wolfenbüttel.

Charlotte
geb. 5. Mai 1713. † 10. Juni 1714.

Friederike
geb. 28. Sept. 1714. † 4. Febr. 1784. Gem: Carl Wilhelm Friedrich von Brandenburg-Ansbach, geb. 13. Mai 1712, verm. 30. Mai 1729. † 3. August 1757.

Philippine (Charlotte)
geb. 13. März 1716. † 16. Febr. 1801. Gem: Carl L. von Braunschweig-Wolfenbüttel, geb. 1. Aug. 1713, verm. 2. Juli 1733. † 26. März 1780.

Sophie
geb. 20. Jan. 1719. † 15. Nov. 1765. Gem: Friedrich Wilhelm v. Brandenb.-Schwedt, geb. 1700, verm. 10. Nov. 1734. † 4. März 1771.

Ulrike
geb. 24. Juli 1720. † 16. Juli 1782. Gem: Adolph Friedrich von Schweden, geb. 14. Mai 1710, vermählt 29. Aug. 1744. † 12. Februar 1771.

Anna (Amalie)
geb. 9. November 1723. stud. Componistin zu Quedlinburg 16. Decbr. 1744, confirmirt 16. Mai 1737, Aebtissin daselbst 17. Juli 1755, introsfec. 11. April 1756. † 30. März 1787.

Friedrich Friedrich (Ludwig) (Wilhelm)
geb. 23. Nov. 1716. † 13. Mai 1786. † 31. Juli 1711.

FRIEDRICH II. der Grosse
geb. 24. Jan. 1712. † 17. Aug. 1786. (Gem: Elisabeth Christine), Tochter Ferdinand Albert II. v. Braunschweig-Wolfenbüttel, geb. 8. Nov. 1715, verm. 12. Juni 1733. † 13. Januar 1797.

Wilhelm (Ludwig Carl)
geb. 9. Augusti 1722. † 12. Juni 1758. Gem: Louise (Amalie), Tochter Ferdinand Albert II. Braunschweig-Wolfenbüttel, geb. 29. Jan. 1722, verm. 6. Jan. 1742. † 13. Jan. 1780.

Ferdinand
geboren 23. Mai 1730, Heermeister zu Sonnenburg seit 13. September 1782 und seit 23. Mai 1812 Commandeur des preussischen Johanniter-Ordens. † 3. Mai 1813. Gemahlin: Louise, Tochter Friedrich Wilhelms v. Brandenburg-Schwedt, geboren 1730, verm. 27. September 1755. † 10. Februar 1820.

FRIEDRICH WILHELM II.
geb. 25. Sept. 1744. † 16. Nov. 1797. (Gem: 1. Elisabeth, Tochter Carl I. v. Braunschweig-Wolfenbüttel-Bevern, 8. Nov. 1746, vermählt 14. Juli 1765, geschieden 1769. † 18. Febr. 1840. 2. Friederike, Tochter Ludwig IX. v. Hessen-Darmstadt, geb. 16. Oct. 1751, vermählt 14. Juli 1769. † 25. Februar 1805.

Heinrich
geb. 30. Januar 1747. † 26. Mai 1767.

Wilhelmine
geb. 7. August 1751. † 9. Juni 1820. (Gemahl: Wilhelm V. von Nassau-Diets und Oranien, geb. 8. März 1748, vermählt 4. October 1767. † 9. April 1806.

Georg
geb. 30. Mai 1758. † 15. Febr. 1760.

Elisabeth
geb. 1. Nov. 1761. † 28. August 1713.

Friedrich
geb. 24. Oct. 1763. † 8. Decbr. 1773.

Louise
geb. 24. Mai 1770. † 7. Decbr. 1836. (Gemahl: Carl von Radziwill, geb. 10. Juli 1775, verm. 17. März 1796. † 7. April 1833.

Heinrich
geb. 11. Nov. (Ferdinand) 1771. † 8. October 1790.

Ludwig
geb. 18. Nov. 1773. † 26. Octbr. 1796.

Friedrich
geb. 25. Nov. 1775. † 2. Dec. 1776.

August
geb. 19. Sept. 1779. † 19. Juli 1843.

Friederike
geb. 7. Mai 1797. † 6. August 1820. (Gem: Friedrich v. Brosshirtanden, Herzog v. York, geb. 16. Aug. 1763, verm. 29. Sept. 1791. † 5. Jan. 1827.

Wilhelme
geb. 1. Sept. 1772. † 14. Juni 1773.

Wilhelmine
geb. 18. Nov. 1774. † 15. Oct. 1837. König der Niederlande, geb. 24. August 1772, verm. 1. October 1791. † 12. December 1843 als Gemahl der dritten Henriette „von Nassau".

Gem: Wilhelm I.

Augustе
geb. 1. Mai 1780. † 20. Febr. 1841. (Gem: Wilhelm II. von Hessen-Cassel, geb. 29. Juli 1777, verm. 13. Febr. 1797. † 29. Nov. 1847, sie nahm er sich noch zweimal morganat. verheirathet hatte.

FRIEDRICH WILHELM III.
geboren 3. August 1770. † 7. Juni 1840. (Gem: 1. Louise, Tochter Carl II. von Mecklenburg-Strelitz, geb. 10. März 1776, vermählt 24. December 1793. † 19. Juli 1810. 2. Auguste „von Liegnitz", Tochter Ferdinands z. Harrach, geb. 29. Aug. 1800, vermählt 9. Nov. 1824.

Ludwig
geb. 5. (6. Nicht. in der Nacht 5—6.) November 1773. † 26. December 1796. Gemahlin: Friederike, Tochter Carl II. z. Mecklenburg-Strelitz, geb. 2. März 1778, verm. 26. Decr. 1793. † 29. Juni 1841, nachdem sie 3. Friedrich (Wilhelm) von Solms-Braunfels und 3. Ernst August (II.) v. Hannover geheirathet hatte.

Prinz
geb. und † 29. Nov. 1777.

Heinrich
geb. 30. Decr. 1781. Coadjutor seit 1812 z. soll 1813 Grossmeister des preuss. Johanniter (12. Juli 1846.

Wilhelm
geb. 3. Juli 1783. † 28. September 1851. Gemahlin: Maria Anna, Tochter Friedrich V. von Hessen-Homburg, geb. 15. October 1785, vermählt 12. Januar 1804. † 14. April 1846.

Alexander
geboren 21. Juni 1820.

Georg
geboren 12. Februar 1826.

Carl
geb. 30. Septbr. 1795. † 6. April 1798.

Friederike
geb. 3. Septbr. 1796. † Jan. 1850. Gem: Leopold (Friedrich) von Anhalt-Dessau, geb. 1. Oct. 1794, vermählt 18. April 1818.

Friederike
geb. 4. Juli 1805. † 23. Nov. 1806.

Prinzessin
geboren 3., getauft 4. Jan. 1809.

Todter
Prinz
geb. 30. Aug. 1809.

Thassilo
geb. 9. Octbr. 1811. † 9. Jan. 1813.

Adalbert
geb. 23. October 1811. Gemahlin: Therese Elsler, seit 1836 „Frau", seit 1857 „Freiin v. Barnim", geb. 5. April 1908, verm. 20. April 1860.

Thassilo
geb. 15. Nov. 1813. † 9. Jan. 1814.

Elisabeth
geb. 18. Juni 1815. Gem: Carl von Hessen - Darmstadt, geb. 23. April 1809, verm. 22. Octbr. 1836.

Waldemar
geb. 20. April 1817. † 17. Febr. 1849.

Marie
geb. 15. October 1825. Gem: Max II. v. Bayern, geb. 28. Nov. 1811, verm. 12. October. † 10. März 1864.

Prinzessin
geb. und † 7. October 1794.

Charlotte (Alexandra Feodorowna)
geb. 13. Juli 1798. † 1. Novbr. 1860. Gem: Nicolaus I. v. Russland, geb. 6. Juli 1796, vermählt 1/13. Juli 1817. † 18. Febr. 2. März 1855.

Friederike
geb. 14. Oct. 1799. † 30. März 1800.

Alexandrine
geb. 22. Febr. 1803. Gem: Paul Friedrich von Mecklenburg-Schwerin, geb. 15. Sept. 1800, verm. 25. Mai 1822. † 7. März 1842.

Louise
geb. 1. Februar 1808. Gem: Friedrich von d. Niederlanden, geb. 28. Februar 1797, verm. 21. Mai 1825.

FRIEDRICH WILHELM IV.
geb. 15. October 1795. † 2. Januar 1861. Gemahlin: Elisabeth, Tochter Max I. von Baiern, geb. 13. November 1801, vermählt 29. November 1823.

WILHELM I.[2]
geb. 22. März 1797, Regent für den Bruder seit 23. October 1857, selbstständig seit 7. October 1858, König 1861. Gemahlin: Augusta, Tochter Carl Friedrichs von Sachsen-Weimar, geb. 30. September 1811, vermählt 11. Juni 1829.

Carl
geb. 29. Juni 1801, Heermeister des Johanniter-ordens zu Sonnenburg seit 17. Mai 1853. Gemahlin: Marie, Tochter Carl Friedrichs v. Sachsen-Weimar, geb. 3. Februar 1808, vermählt 26. Mai 1827.

Ferdinand
geb. 13. Decbr. 1804. † 1. April 1806.

Albrecht
geboren 4. October 1809. Gem: 1. Marianne, Tochter Wilhelms I. v. d. Niederlanden, geb. 9. Mai 1810, vermählt 14. Sept. 1830, geschieden 28. März 1849. 2. Rosalie, Tochter des preuss. Kriegsministers v. Rauch, „Gräfin von Hohenau", geb. 29. August 1823, vermählt 13. Juni 1853.

Friedrich Wilhelm
geb. 18. Octbr. 1831. Gemahlin: Victoria, Tochter Victoria's von Grossbritannien, geboren 21. Novbr. 1840, vermählt 25. Januar 1858.

Louise
geb. 3. December 1838. Gemahl: Friedrich von Baden, geb. 9. September 1826, vermählt 20. September 1856.

Friedrich Carl
geboren 20. März 1828. Gemahlin: Anna Prinzessin von Hessen-Philippsthal-Barchfeld (Friedrichs) von Anhalt-Dessau, geb. 14. September 1827, vermählt 29. November 1854.

Louise
geb. 1. März 1829. Gemahl: Alexis Wassiltschikoff, geschieden 6. März 1861.

Alexis
geb. 13. September 1829, vermählt 27. Juni 1854, geschieden 6. März 1861.

Anna
geb. 17. Mai 1836. Gemahlin: Friedrich (Wilhelm) von Hessen-Cassel, Wittwer Alexandra's von Russland, geb. 26. November 1820, vermählt 26. Mai 1853.

Marie
geb. 14. Sept. 1855.

Elisabeth
geb. 9. Febr. 1857.

Anna
geb. 26. Februar, † 6. Mai 1858.

Louise
geb. 25. Juli 1860.

Friedrich Leopold
geb. 14. Novbr. 1865.

Charlotte
geb. 24. Juli 1831. † 30. März 1855. Gemahl: Georg II. v. Sachsen-Meiningen etc., geb. 2. April 1826, vermählt 18. Mai 1850, ist jetzt Gemahl Feodora's von Hohenlohe-Langenburg.

Prinz
Carl
geb. 8. 9. Mai 1837. † 4. Decr. 1883.

Albrecht
geb. 27. August 1837. † 9. Octbr. 1906.

Elisabeth
geb. 7. August 1840.

Alexandrine
geb. 1. Februar 1842. Gemahl: Wilhelm von Mecklenburg-Schwerin, geb. 3. März 1827, vermählt 9. December 1865.

Friedrich Wilhelm
geb. 27. Januar 1860.

Charlotte
geb. 24. Juli 1860.

Heinrich
geb. 14. December 1862.

Sigmund
geb. 15. September 1864. † 18. Juni 1866.

Victorie
geb. 12. April 1866.

Waldemar
geb. 10. Februar 1868.

Sophie
geb. 14. Juni 1870.

Digitized by Google

Friedrich (IV.) von Ansbach-Baireuth † 1536. (laut Tafel CXXIV.)

Elisabeth
geb. 30. Juni 1480. † jung.

Margarethe
geb. 10. Jan. 1483. † 10. Juli 1532.

Sophie
geb. 10. März 1485. † 14. Mai 1537.
Gemahl: Friedrich II. von Liegnitz, Wittwer Elisabeths von Polen, geb. 12. Februar 1480, vermählt 13. Februar 1518. † 17. September 1547.

Anna
geb. 5. Mai 1487. † 1. Februar 1530.
Gemahl: Wenzel von Teschen, verm. last Countr. vom 1. December 1518. † Septbr. 1524.

Barbara
geb. 31. Juli 1486. † 2. Mai 1490.

Elisabeth
geb. Dienstag 25. März 1494. † 31. Mai 1518.
Gemahl: Ernst von Baden-Durlach, geb. 7. October 1482, vermählt 29. September 1510. † 6. Februar 1553, nachdem er 3. Ursula von Rosenfeld und 3. Anna Bombast von Hohenheim geheirathet hatte.

Barbara
geb. 30. September 1495.
† 22. September 1552.
Gemahl: Georg III. v. Leuchtenberg, vermählt 1520. † 21. Mai 1555.

Friedrich
geb. 12. Juni 1497. † 1497.

Friedrich
geb. 17. Jan. 1497, war Canonicus en Mainz und seit 1541 Propst zu Haug in Würzburg. † 20. August 1536.

Wilhelm
geb. 20. Juni 1498, war 12. Nov. 1523—54 Bischof von Basel, wird Candidat 15. Sept. 1539 u. succed. als Erzbischof von Riga 30. August 1539. † 4. Februar 1563.

Johann Albert
geb. 20. Sept. 1499, wird Erzbischof v. Magdeburg nach 20. Oct. 1545 und Administrator zu Halberstadt † 27. Mai 1550.

Albert Friedrich
geb. 30. December 1501.
† 24. Juli 1504.

Gumbert
geb. 16. Juli 1503, wird 1516 Propst zu St. Burkard in Würzburg und 1522 zu Comburg. † 24. Juni 1538.

CASIMIR
v. Onimbach
geboren 27. September 1481, erhielt mit seinem Bruder Georg Jägerndorf
29. Mai 1523.
† 21. September 1527.
Gemahlin: Susanne, Tochter Albert IV. v. Baiern, geboren 2. April 1502, vermählt 21. August 1518.
† 25. März 1543 bis Gemahlin Otto Heinrichs von Pfalz.

GEORG der Fromme v. Baireuth und seit 1541 zu Ansbach
geb. 4. März 1484. † 27. December 1543.
Gemahlin: 1. Beatrix, Tochter Bernhards von Frangipani, Wittwe Johanns von Ungarn, vermählt (nach Urk.) 22. Januar 1509. † vor März 1540.
2. Hedwig, Tochter Carl I. von Münsterberg, geb. 12. Juni 1508, vermählt 8. Januar 1526. † 28. November 1531.
3. Emilie, Tochter Heinrich des Frommen von Sachsen, geb. 27. Juli 1516, vermählt 21. August 1532. † 2. April 1591.

Johann
geb. 9. Januar 1493. † 5. Juli 1536.
Gemahlin: Germaine de Foix von Navarra, Tochter Johanns zu Narbonne, Wittwe Ferdinand V. von Aragonien, geb. um 1488, vermählt 17. Juni 1519. † 18. October 1538 als Gemahlin Ferdinands, Herzogs von Calabrien, Prinzen von Neapel und Sicilien.

ALBERT
geb. 17. Mai 1490, wird Grossmeister des deutschen Ordens in Preussen 14. Febr. 1511 und secularisirt sein Ordensland in Preussen 1525, † 20. März 1568.
Gemahlin: 1. Dorothea, Tochter Friedrich I. v. Dänemark, geb. 1504, vermählt 26. Juni 1526. † 21. April 1547.
2. Anna Marie, Tochter Erich I. v. Braunschweig-Calenberg, geb. 1532, verm. 17. März 1550. † 20. März 1568.

Anna Marie
geboren 28. December 1526.
† 20. Mai 1583.
Gemahl: Christoph von Wirtemberg, † 25. Mai 1515, vermählt 24. Februar 1544. † 28. Decbr. 1568.

Sabine
geboren 12. Mai 1529.
† 4. Novbr. 1575.
Gemahl: Johann Georg von Brandenburg, Wittwer Sophiens v. Liegnitz, geb. 1525, verm. 12. Februar 1545. † 8. Januar 1598 als Gemahl Elisabethas von Anhalt.

Sophie
geb. 25. März 1538.
† 22. Februar 1567.
Gemahl: Heinrich XI. (oder XI.) von Liegnitz, geb. 23. Febr. 1539, vermählt 11. November 1586.
† 3. März 1588.

Barbara
geb. Mai 1536.
† 17. Juni 1591.

Catharina
geb. 24. Februar 1538.
† 19. Januar 1604.
Gemahl: Heinrich VI. von Reuss, Burggraf zu Plauen, geb. 3. Oct. 1533, vermählt 25. Aug. 1555.
heimgeholten 2. Februar 1556.
† 24. December 1598.

GEORG FRIEDRICH (I.)
von Ansbach und später auch zu Baireuth etc.
geb. 5. April 1539. † 26. April 1603.
Gemahl: Elisabeth, Tochter Johanns v. Brandenburg zu Cüstrin, geb. 1540, vermählt 26. December 1556. † 8. März 1578.
2. Sophie, Tochter Wilhelms v. Braunschweig-Lüneburg, geb. 30. Octbr. 1563, vermählt 2. Mai 1579. † 14. Januar 1639.

Marie
geboren 11. October 1519. † 31. October 1567.
Gemahl: Friedrich III. von Pfalz, geboren 14. Februar 1515, vermählt 12. Juni 1537. † 26. October 1576 als Gemahl Amalias von Nuenar und Möra.

Catharina
geb. 16. Decbr. 1526.
† 15. März 1581.

Albert Alcibiades
geboren 28. März 1522, theilt mit dem Onkel und erhält Baireuth, Culmbach etc. 23. Juli 1541.
† 8. January 1557.

Cunigunde
geboren 1524. † 27. Februar 1558.
Gemahl: Carl II. von Bindenburfsch, geboren 24. Juli 1528, vermählt 30. März 1554. † 23. März 1577 als Gemahl Anna's von Pfalz-Veldenz.

Friedrich
geb. n. † 1525.

Anna Sophie
geboren 11. Juni 1527.
† 6. Februar 1591.
Gem.: Johann Albert I. von Mecklenburg, geboren 22. December 1525, vermählt 24. Febr. 1555. † 12. Februar 1576.

Friedrich Albert
geboren 5. December, † nach 9. Decbr. 1529.

Albert
geb. †
jung.

Catharina.

Lucie Dorothee.

Emerentie
geboren Febr. 1537.
† bald.

Elisabeth
geboren 20. Mai 1551.
† 20. Febr. 1596.

ALBERT FRIEDRICH
geboren 29. April 1555. † 8. August 1618.
Gem.: (Marie) Eleonore, Tochter Wilhelms von Jülich-Cleve-Berg, geboren Montag 16. Juni 1550, vermählt 16. October 1573. † 22. Mai 1608.

Anna
geboren 3. Juli 1576.
† 30. März 1625.
Gemahl:
Johann Sigmund v. Brandenburg, geboren 1572, vermählt 29. Octbr. 1594. † 23. Decbr. 1620.

Marie
geboren 22. Januar 1573.
† 11. Februar 1649.
Gemahl:
Christian v. Brandenburg-Baireuth, geboren 1581, vermählt 25. April 1604.
† 30. Mai 1655.

Albert
geboren 2. Juni, † 8. October 1580.

Sophie
geboren 31. März 1586.
† 24. Novbr. 1630.
Gemahl:
Wilhelm v. Curland, geboren 20. Juli 1574, vermählt 5. Januar 1609.
† 17. April 1640.

Eleonore
geb. 11. August 1583.
† 31. März 1667.
Gemahl:
Joachim Friedrich v. Brandenburg, Wittwer Catharina's von Brandenburg, geboren 1546, vermählt 23. Octbr. 1603.
† 18. Juli 1608.

Wilhelm Friedrich
geboren 23. Juni 1585.
† 18. Januar 1596.

(Magdalene) Sibille
geb. 21. December 1587.
† 16. Februar 1659.
Gemahl:
Johann Georg I. von Sachsen, Wittwer (Hilbille) Elisabeths von Würtemberg, geboren 1/13. März 1585, vermählt 18. Juli 1607.
† 6. October 1656.

Anmerkungen. 1. Vergl. auch Gross „markgräfl. brandenb. Landes- u. Regentengesch."; K. H. Lang „neuere Gesch. d. Fürstenth. Baireuth"; Lenz „markgräfl. brandenb. Urkunden"; Longol „ächere Nachr. von Brandenb.-Culmbach"; Wildeisen „brandenb.-onolzbach. geneal. Lustwald"; Biedermann „Fürstenhäuser im fränk. Kreise".

2. Eine Tochter Herzog Albrechts † 1532 hat einen Schreiben der Herzogin Dorothee, vergl. Raumer „histor. Taschenbuch, Band VI für 1836, pag. 211", doch fehlt leider in dem Schreiben der Name der Prinzessin.

3. Ueber Jülich Cleve berg vergl. Teschenmacher „*Annal. Cliviae, Juliae etc.*"; Borbek „Gesch. von Jülich, Cleve etc." Ueber die von den gewöhnlichen Angaben abweichenden Daten vergl. jedoch „Archiv f. Gesch. d. Niederrheins B. V. p. 222 ff."

Digitized by Google

Christian von Baireuth † 1655. (laut Tafel CXXV.)

Elisabeth Eleonore geb. ..., ∞ 15/25 Oktober 1606, † *end. dec.*

Georg Friedrich geb. ..., † ... Sonntag 15/25 März 1666.

Anna (Marie) geb. 20. Dezember 1609. † 8. April 1650. ∞ N. N. Gemahl: Johann Anton I. v. Eggenberg u. Krumau, geb. 1610, vermählt Sonntag 20. November 31. ord. 1630, † laut Notif. 28. März 1649.

Agnes (Sophie) geb. 9. Juli, † 21. Nov. wohl 30. ord. 1611.

Magdalene Hedwig geb. 1. Novbr. 1612. † 20. März 1687. Gemahl: Johann Georg II. von Anhalt-Dessau, geb. 31. März 1613, vermählt 13. Novbr. 1638, † 22. August 57. ord. 1680.

Christian Ernst geb. ..., 25. Novbr. 1613, † 25. Jan. 1614.

ERDMANN August geb. 28. Septbr. 1615. † 27. Januar 1654. Gem.: Sophie, Tochter Joachim Ernsts v. Brandenburg-Ansbach, geb. 21. Mai 1614, vermählt 26. November 1641, † 30/20 November 1646.

GEORG ALBERT von Culmbach geb. ..., 10. März 1619, † 17. September 1666. Gemahlin: 1. Marie Elisabeth, Tochter Philippa v. Holstein-Sonderburg-Glücksburg, geb. 26. Juli 1627, vermählt 30. Novbr. 1651, † 27. Mai 1664. 2. Sophie Marie, Tochter Johann Georg II. v. Sulzbach-Baireuth, Witwe Georg Ernsts von Schönburg, geb. 23. Februar 30. ord. 1626, vermählt 1. November 1665, † 6. April 1688.

Friedrich Wilhelm geb. 1., † 3. Mai 1620.

CHRISTIAN ERNST

geb. 27. Juli 1644, † 10. Mai 1712. Gemahlin: 1. Erdmuthe Sophie, Tochter Johann Georg II. v. Sachsen, geb. 15. Febr. 1644, vermählt 19. Okt. 1662, † 12. Juni 1670. 2. Sophie (Louise), Tochter Eberhard III. v. Württemberg, geb. 19. Febr. 1642, vermählt 29. Jan. und Beilager 31. Mai 1671. 3. Elisabeth (Sophie), Tochter Friedrich Wilhelms v. Preussen, Witwe Friedrich Casimirs v. Curland, geb. 26. März 1674, vermählt 30. März 1705, † 27. Novbr. 1748 als Witwe v. Ernst Ludwig I. von Sachsen-Meiningen.

Sohn (Christian) Eberhardine geb. 25/15. Decbr. 1671, † 5. Septbr. 1727, tiemahlt Friedrich August I. v. Sachsen und Polen, geb. 12. Mai 1670, vermählt 10. Januar 1695, † 1. Februar 1733.

Magdalene geb. 14. Januar 1673. † 23. Decbr. 1711. Gemahl: Hermann Friedrich v. Hohenzollern - Hechingen, geb. 1665, vermählt 8. September 1704, † 25. Jan. 1732 als Gemahl Josephens von Ostheim z. Waller-stein.

Sohn geb. 19. Mai 1674, † ganz jung.

Claudie Elisabeth Jul. geb. 21. Juni 1675, † 5. Febr. 1676.

Charlotte Emilie geb. 25. Mai 1677, † 5. Febr. 1678.

GEORG WILHELM geb. 16. November 1678. † 18. December 1726. Gemahlin: Sophie, Tochter Johann Adolph I. von Sachsen-Weissenfels, geb. 2. August 1684, vermählt 16. Octbr. 1699, † als letzte männliche Albertin v. Hohen- und Wolfraustz zu Rosswalde zwischen 2. Mai und 28. Juni 1756.

Carl Ludwig geb. ..., 11. Nov. 1679, † 28. März 1680.

Franz Adolph Wilhelm geb. und † laut Notification 7. Juni 1709.

(Christiane Sophie) Wilhelmine geb. 6. Januar 1701, † 15. Juli 1749.

Eberhardine Elisabeth geb. 13. Januar 1706, † 3. October 1709.

Christian Wilhelm geb. 14., † 15. November 1706.

Christian Friedrich Wilhelm geb. laut Notif. 7., † 10. Juni 1709.

GEORG HEINRICH geb. 19. Juli 1661, † 26. März 1708. Gemahlin: Sophie Christiane, Tochter Friedrichs v. Wolfstein, geb. 24. Oct. 1667, vermählt 11. Aug. 1687, † 23. August 1737.

Carl August geb. ..., 18. März 1663, † 26. Apr. 1731.

Sophie Amalie geb. ..., 27. Nov. 1666. † 14. Jan. 1746. Gemahlin: Regina Magdalene „Malene v. Kotzau", Tochter des Kuhschnäbchen Ralfs und der Lotze, geb. 27. April 1676, vermählt 27. April 1689. † 27. Octbr. 1755. (Von ihm stammen ab die edlen Herren und späteren Freiherren von Kotzau).

Christian Philipp geb. ..., 19. Mai, † 29. Juli 1653.

Sophie Amalie geb. ..., 10. Juni 1655, † 10. Febr. 1656.

Georg Friedrich geb. ..., 21. September 1657, † 4. April 1658.

Erdmann Philipp geb. 1. Mai 1659, † 26. Aug. 1678.

Christiane Henriette geb. ..., 19. August 1693, † 10. Mai 1695.

Carl geb. 29. Novbr. 1700, † 27. Mai 1776. Gemahl: Christian Vl. v. Dänemark, geb. 28. Decbr. 1699, vermählt 7. Aug. 1721, † 6. Aug. 1746.

Christiane Wilhelmine geb. 17. Juni 1707, † 20. März 1708.

Sophie Caroline geb. 31. März 1707, † 7. Juni 1764. Gemahl: Georg Albert v. Ostfriesland, Wittwer Christiane Louisens v. Nassau-Idstein, geb. 13. Juni 1690, vermählt 8. December 1723, † 12. Juni 1734.

Dorothee Charlotte geb. 4. (laut Notif. in der Nacht vom 4.—5.) März 1691, † 2. April 1712. Gemahl: Carl Ludwig von Hohenlohe-Neuenstein-Weickersheim, geb. 23. Sept. 1674, vermählt 8. Juli 1711, † 5. Mai 1756 als Gemahl Elisabeth Friederike Sophiens von Oettingen.

Christiane Henriette geb. und † 31. October 1696.

Sophie Magdalene geb. 28. Novbr. 1700. † 27. Mai 1770. Gemahl: Christian VI. v. Dänemark, geb. 29. Septbr. 1699, vermählt 1. Aug. 1721, † 6. Aug. 1746.

Christiane Wilhelmine geb. 17. Juni 1707, † 20. März 1708.

Marie Eleonore geb. ..., 26. Decbr. 1704, † 4. Juni 1708.

Sophie Caroline geb. 31. März 1707, † 7. Juni 1764. Gemahl: Georg Albert v. Ostfriesland, Wittwer Christiane Louisens v. Nassau-Idstein, geb. 13. Juni 1690, vermählt 8. December 1723, † 12. Juni 1734.

GEORG FRIEDRICH (II.)

geb. 19. Juni 1688, erbt Baireuth 1726, † 17. Mai 1735.

Gemahlin: Dorothea, Tochter Friedrich Louwigs v. Holstein-Sonderburg zu Beck, geb. 21. Novbr. 1685, vermählt 17. April 1709, geschieden 3. December 1716, † 1761

Albrecht (Wolfgang) geb. ..., 8. December 1689, † wohl 28. Juni 1734, wenigstens angeblich Nobilitalionsschreiben vom 10. Juli *e. a.*, dass er da schon todt war.

Friedrich Emanuel geb. ..., 3. Februar 1697, † 2. Jan. 1693.

Friedrich Wilhelm geb. ..., 12. Januar 1695, † 13. Mai 1695.

Christian August geb. 4. Juli 1699, † 19. Juli 1706.

Friedrich Ernst geb. 15. December 1703, † 25. Juni 1762. Gemahlin: Christine Sophie, Tochter Ernst Ferdinands von Braunschweig-Bevern, geb. 23. Januar 1717, vermählt 26. Decbr. 1731, † 26. März 1778.

Friedrich Christian geb. 17. Juli 1709, † 29. Januar 1769. Gemahlin: Christine Sophie Viktorie (Charlotte), Tochter Victor I. v. Anhalt-Bernburg-Schaumburg, geb. 25. September 1715, vermählt 26. April 1732, geschieden 1739, † 4. Februar 1782.

Sophie (Christine Louise) geb. 4. Januar 1710, † 13. Juni 1739. Gemahl: Alexander Ferdinand von Thurn u. Taxis, geb. 27. März 1704, vermählt 11. April 1731, † 17. März 1773, nachdem er 2. Louise von Lothringen Lambesme mit 3. Marie Henriette v. Fürstenberg-Stühlingen geheirathet hatte.

FRIEDRICH geb. 10. Mai 1711, † 26. Februar 1763. Gemahlin: 1. Wilhelmine, Tochter Friedrich Wilhelm I. von Preussen, geb. 1709, vermählt 20. November 1731, † 14. Octbr. 1758. 2. Caroline, Tocht. Carl I. v. Braunschweig-Wolfenbüttel, geb. 7. Oct. 1721, vermählt 30. September 1759, † 25. December 1817.

Wilhelm Ernst geb. ..., 25. Juli 1691, † 7. Nov. 1725.

Sophie Charlotte Albertine geb. 27. Juli 1713, † 3. März 1747. Gemahl: Ernst August I. v. Sachsen-Weimar, Wittwer Eleonore Wilhelmine v. Anhalt-Cöthen, geb. 19. April 1698, vermählt 7. April 1734, † 19. Januar 1748.

Sophie Wilhelmine geb. ..., 8. Juli 1714, † 7. September 1749. Gemahl: Carl Edzard v. Ostfriesland, geb. 19. Januar 1716, vermählt 25. Mai 1734, † 25. Mai 1744.

Elisabeth Sophie geb. ..., † vor 1744.

Christiane Sophie Charlotte geb. 15. Octobr. 1738, † 8. Octobr 1757. Gemahl: Ernst Friedrich III. v. Sachsen-Hildburghausen, Wittwer Louisens v. Ilsenmark, geb. 10. Juli 1727, vermählt 20. Jan. 1757, † 23. September 1780 als Gemahl (Ernestine) Augustine von Sachsen-Weimar.

Sophie Magdalene geb. ..., 12. Januar, † 23. Juli 1737.

Elisabeth (Friederike Sophie) geb. 30. August 1732, † 6. April 1780.

Gemahl: Carl II. (Eugen) von Württemberg, geb. 11. Februar 1728, vermählt 26. September 1748, separirt September 1754, † 24. October 1793 als Gemahl Franziska's „von Hohenheim".

Anmerkung. Ueber die Fürsten von Ostfriesland vergl. auch Wiarda „Geschichte von Ostfriesland".

Digitized by Google

REUSS.

Nach Cohn „Vorfahren des fürstl. Hauses Reuss in der Staufischen Zeit, abgedr. Forsch. zur deutschen Gesch. B. IX.“ ist ältester, urkundlich bekannter Ahnherr

Erkenbert de Withna, Ministerial Heinrichs von Sachsen 1122.

Heinrich I. de Wida urkundlich Februar 1142 bis 2. November 1163.

Erkenbert 1143.

Von wem stammen wohl die schon 1193 urkundlich vorkommenden Advocati de Stratberg, welche 24. März 1206 cognati Heinrichs von Plauen genannt werden?

Heinrich II. der Reiche vertauscht Heinrich den Löwen und wird Reichsministerial, urk. 28. Aug. 1186 – 1196. † vor 1209. Gem.: Bertha (v. Tirol), † vor 1209.

Heinrich III.
urk. (nach 4. Oct.) 1200 u. 10. Juni 1214 mit 2 ungenannten Brüdern, wird Ritter des deutsch. Ordens s.w. 1219 u. 1221.

Heinrich IV.
send 1216 von Otto IV., wird zwischen 25. Oct. 1237 und 16. Dec. 1238 Ritter des deutschen Ordens, erscheint urkundl. 1. Oct. 1242 bis Sommer 1244 als Landmeister in Preussen, später nur als Stadthalter desselben. † 1249 oder 50.

Heinrich v. Greiz
urkundlich noch 1240, wird noch urkundlich vom 1. September 1271 erwähnt.

Heinrich (von Ronneburg)
urkundlich 1. Mai 1236 und 18. März 1257.
Gemahlin: Jutta (vielleicht Tochter Albrechts I. von Altenburg), wird Nonne in dem von ihr gestifteten Kloster Kronschwitz 1238 und lebt noch 1263.

(Viell. nur Jutta's Stiefsohn)
Heinrich von Weida
lebt noch 1274. Gemahlin: Sophie, Tochter Hermanns II. v. Orlamünde, laut Urkunde von 1254 und 19. Juni 1256. (Nach. erlöschen um 1555.)

Heinrich von Plauen
urkundlich zuerst 1241, zuletzt kaiserl. Landrichter im Pleissenland, † zwischen 8. März 1295 und 5. Novbr. 1296. Gemahlin: Cunigunde, Tochter Conrad IV. v. Eberstein, urkundl. 25. Mai 1278. † vor 25. April 1301.

Heinrich von Weida
war urk. Prior des Predigerkl. zu Erfurt u. Decan zu St. Maria Ao. Oct. 1295.

Heinrich
erwähnt 1248 als Domherr zu Magdeburg, und wohl derselbe Heinrich v. Weida, welcher als Predigermönch zu Magdeburg verkommt.

Tochter
† 7 Jahre alt.

Heinrich von Gera
zuerst 1244, † vor 21. Aug. 1279. Gem.: Lukardis (Tochter Hartmanns?) v. Lobdaburg-Arnshaug, lebt noch 31. Aug. 1279. (s. folgende Tafel.)

Heinrich der Böhme
† zwischen 28. Januar 1306 und 18. September 1309. Gemahlin: 1. Cunigunde, Tochter Hugo II. v. Lützelstein, vermählt vor 23. März 1271. 2. Catharine, Tochter Borso's v. Riesenburg. † vor 1333.

Heinrich Reuss
erscheint urkundlich 28. Juni 1271, † um 1307 und vor 18. Sept. 1309. Gem.: unglaublich Sophie von Käfernburg. (s. folgende Tafel.)

Heinrich
wurde 1296 Prior der Dominikaner zu Plauen. † um 1299.

Agnes n. Mathilde
waren Priorinnen zu Kronschwitz. Erstere lebt, letztere 1304 und noch 1328.

Jutta
n. noch eine ungenannte Schwester waren Nonnen zu Kronschwitz.

Heinrich senior
† kurz vor 1356.
Gemahlin: Margaretha von Seberch.
† vor 1322.

Heinrich der Lange
urkundlich 8. Januar 1312 und noch 1372. Gemahlin: 1. N. von Orlamünde. 2. Irmgard von Dania.

Heinrich junior zu Mühltrof
Domherr zu Magdeburg, Meissen und Naumburg. † vor 1355.

Heinrich der Lange † um 1285. Gem: N. v. Weida.

Heinrich † wohl vor 1303 als Mönch zu Pegau.

Heinrich wurde dess. Ritter.

Heinrich senior
† nach 9. August 1289. Gemahlin: 1. Anna, Tochter Heinrichs v. Weida, † nach 28. Juli 1262. 2. Anna, Tochter Borso des Aeltoren von Riesenburg, lebt 1284.

Heinrich jun.
zu Volgtsberg kommt vor 1356.

Heinrich
wurde deutscher Ritter, (Ob er vielleicht der Trosster war, welcher 1417 starb und vom Ordensmeister Vetter „der alte“ von Plauen genannt wurde? s. Ausschnitt.)

Heinrich I.
als Burggraf zu Meissen seit 21. Juli 1126. † 1429. Gemahlin: Anna Holtyn von Sternberg.

Heinrich
Ordensmeister des deutschen Ordens 9. Novbr. 1410 bis 14. Octbr. 1413, dann mehreren Jahre gefangen, frei 1422, lebt zu Leuchstädt. † in den letzten Tagen des Jahres 1429.

Heinrich
war Novbr. 1440 bis 18. Octbr. 1442 Comthur zu Dunaig; lebt noch 1450.

Anna
als Aebt. zu Quedlinburg confirm. 8. April 1458. † 14. Jan. 1458.

Heinrich II. † nach Märker „Gesch. des Burggrafthums Meissen“ zwischen 7. Mai 1446 und 8. Febr. 1448. Gemahlin: Cordula v. Lobdaburg-Risenberg.

Heinrich III.
† 1492. Gemahlin: 1. Beatrix, Tochter Johann Swihowski's von Rosenberg. 2. Mathilde, Tochter Heinrich XXV. von Schwarzburg-Leutenberg, vermählt 1479.

Anna
† 1461. Gemahl: Veit II. von Schönberg, vermählt 1420. † 1473.

Margarethe
lebt als Wittwe noch 3. April 1465. Gem: Heinrich Kraschina von Schwanberg, vermählt vor 1436. † nach 15. Juni 1440.

Heinrich IV.
† 1580. Gemahlin: 1. N. 2. Barbara, Tochter Waldemar VI. von Anhalt, geb. 1485, vermählt gegen 1505. † um 1534.

Marie
Gemahl: Jaroslav von Hasenstein-Lobkowitz zu Gibsitorf, geb. 18. August 1483, vermählt 1501. † 1529.

Catharine
Gemahl: Jaroslav von Schellenberg.

Euphrosyne
Gemahl: Friedrich Zdirsky.

Heinrich
ob legitim od. unehelich? † nach 3. Juli 1548 zu Augsburg in Gefangnissen.

Heinrich V.
geb. 24. Aug. 1508. † 19. Mai 1554. Gemahlin: Margarethe, Tochter Nicolaus II. von Ober-Salm. † 19. März 1575.

Sohn
† vor dem Vater.

Anna
war seit 1522 Aebtissin zu Gernrode. † 18. März 1548.

Margarethe
† nach 21. Juni 1551.
Gemahl: Bohuslav Felix von Hasenstein, Herr von Lobkowitz zu Lickow, geb. 13. Jan. 1517. † 27. Aug. 1582 als Gemahl (?) Anna's von Vitzthum.

Heinrich VII.
geb. 8. Oct. 1523. † 24. Dec. 1568. Gemahlin: Catharina, Tochter Georg des Frommen von Brandenburg-Baireuth, geb. 24. Febr. 1539, vermählt 25. August 1555, heimgeführt 2. Februar 1556. † 19. Januar 1604.

Heinrich
geb. 29. December 1536. † 22. Januar 1572.
Gemahlin: 1. Catharina, Tochter des Franz v. Braunschweig-Lüneburg zu Gifhorn, geb. 1548, vermählt 9. April und heimgeführt 7. Mai 1564. † 16. Dec. 1565. 2. Anna, Tochter Barnim XI. v. Pommern, Wittwe Ueli v. Anhalt, vermählt 22. Septbr. 1566. † 13. Octbr. 1592 als Gemahlin des Idocus (oder Jobst) II. von Barby.

Heinrich geb. und † 16. März 1567. **Heinrich** † jung.

Anmerkungen. 1. Cohn „Stammtafeln zur Gesch. der Europ. Staaten“ weicht mehrfach von den bisher gewöhnlichen Angaben ab; warum?
2. Eine Schwester Heinrich des Richmun etc. soll nach „Lebensbeiner Intelligenzblatt von 1780“ die Markgräfin Elisabeth v. Meissen, verwittwete Gräfin v. Arnshaugh gewesen sein, vergl. skeptische Genealogie in den Anmerkungen.
3. Hier vollständige Nachrichten über die Grafen Reuss zu geben, welche dem deutschen Orden angehört haben, ist unmöglich, da die einzelnen Grafen, bei den angenügenden Notizen über dieselben, nicht immer zu trennen sind; man erlaubt sich daher auf J. Vogt „Namenscodex der deutschen Ordensbeamten“ zu verweisen.
4. Ueber die letzten Schicksale und das Todesjahr des Hochmeisters Heinrich v. Plauen vergl. den betreffenden Aufsatz von Faber, abgedruckt in den Beiträgen zur Kunde Preussens B. I, p. 89 und XIV. Jahresbericht des Voigtländ. Alterthumsforsch. Vereins.
5. Ueber den älteren Bruder Heinrich V. von Meissen vergl. XIV. Jahresbericht des Voigtländ. Alterthumsforsch. Vereins p. 61.

Digitized by Google

Heinrich von Gera † 1279. (laut vorstehender Tafel.)

Heinrich von Gera † nach 21. Decbr. 1329. Gemahlin: Irmgard, Tochter Heinrichs senior zu Weida und verwittwete Gräfin von der Lahnez, vermählt 1276. † nach 1306.

Heinrich war 1304 Prior der Dominicaner zu Plauen.

Anna war Nonne zu Kronschwitz 1294 und wohl 1320 Aebtissin.

Mathilde Gemahlin: N. v. Torgau, vermählt 1315.

Heinrich von Schleiz † nach 1335.

Heinrich Jüngerer. | **Dorothee**

Heinrich † bald nach 1406. Gemahlin: Agnes, Tochter Friedrichs, kommt vor 27. März 1367. Gemahlin: 1. Friedrich von Trahendingen, 2. Heinrich Reuss zu Remda, burg, vermählt angeb. 1368. † 25. Juli 1372.

Mathilde Gemahlin: Friedrich III. v. Schönburg. † 1338.

Sophie und eine Schwester (Catharine?) waren 1306 Nonnen zu Kronschwitz.

Heinrich war 1347 Landrichter des Markgrafen von Meissen. Gem: Sophie, Schwester Heinrichs v. Lobdaburg-Bergau, verm. vor 1321. † nach 8. December 1351.

Heinrich war Comthur d. deutschen Ordens zu Reichenbach laut Urk. v. 11. Decembers 1325.

Heinrich von Lobenstein und zuletzt zu Gera. † 1371. Gem: Mathilde (nach Cod. Guelf. Tochter Günther VIII.) v. Schwarzburg-Käfernburg. † 25. Mai wohl vor 17. Februar 1376.

Hedwig Gem: N. (Gem. ? von Tannrode.

Tochter Gem: N. (Gem. ? von Mansfeld.

Sophie Gem: Heinrich III. von Leisnig. † 1366.

Heinrich von Gera † nach 1415. Gemahlin: Elise, Tochter Heinrich XII. von Schwarzburg, vermählt um 1371, lebt noch 1398.

Anna war 1376 Nonne zu Kronschwitz und erscheint (nach Limnaeus „Geschichte des Pleissnerlandes") 1396 als Aebtissin.

Heinrich Gem: Elisabeth, Tochter Heinrich XII. von Schwarzburg, vermählt um 1371. † nach 1398.

Ilse Gemahl: Heinrich der Rothe v. Weida, † nach 1375.

Agnes Gem: Heinrich XVIII. von Schwarzburg-Blankenburg, † 1385.

Heinrich von Gera † 15. Juni 1426. Gem: 1. Catharina, Tochter Johann II. v. Wertheim, verm. 26. Nov. 1412. 2. Margaretha (von Schwarzburg).

Heinrich von Schleiz † vor 25. Mai 1414. Gem: Luttrud, Tochter Dietrich VII. v. Hohnstein zu Heerlingen, vermählt vor 24. Jan. 1405. † nach 1450.

Heinrich von Lobenstein Gemahl: Friedrich VI. v. Orlamünde zu Lauenstein. † um 1474.

Anna war Nonne zu Kronschwitz und Aebtissin. † 22. Juli 1490.

Mathilde war Priorin von Kronschwitz. † 1445.

Lughard lebt noch 15. Juli 1395. Gemahl: Otto VII. v. Orlamünde zu Lauenstein. † 1403.

Heinrich † jung.

Heinrich von Schleiz geb. 5. März 1404, wird nach 1424 Domherr zu Mainz und lebt noch 3. April 1451.

Heinrich von Gera geb. 14. Juni 1406. † bald nach 1452. Gem: Mathilde, Tochter Günther XXXII. von Schwarzburg-Leutenberg, verm. 1445. † nach 24. Apr. 1455.

Brigitte † nach 1486. Gemahl: Heinrich XXV. v. Schwarzburg-Lohnsberg, geb. 1412, vermählt 1433. † 1463.

Heinrich v. Gera † 1456.

Heinrich von Schleiz † 26. Aug. 1500. Gem: Hedwig, Tochter Heinrich VI. von Mansfeld.

Heinrich von Lobenstein † wohl vor 30. Mai 1503.

Catharina † nach 2. Juli 1502. Gemahl: Heinrich von Greiz, vermählt 1492. † vor 26. Juli 1502.

Margarethe Gemahl: Ernst IV. von Hohnstein zu Lohra, vermählt 1502. † 1508 als Gemahl der Felicitas von Beichlingen.

Heinrich von Gera † 1536. Gemahlin: 1. Magdalene von Mynitz, verwittwe. Lobkowitz. 2. Anna, Tochter Adams von Beichlingen, vermählt 1505. † 20. Juli 1571.

Agnes † nach 1530. Gemahl: Johann II. von Gleichen zu Remda. † 16. Juli 1545 als Gemahl Anna's von Gleichen zu Gleichen.

Heinrich von Schleiz † 7. August 1536. Gem: 1. Ludmilla von Lobkowitz und Hassenstein. † 1538. 2. Margarethe, Tochter Johann Heinrichs von Schwarzburg-Leutenberg, vermählt 1547. † 18. März 1557 als Gemahlin Otto II. von Braunschweig-Lüneburg.

Anna wurde Aebt. v. Kronschwitz um 1530. † 1552.

Brigitte Gem: Hermann Nicolaus IV. v. Hassenstein-Lobkowitz zu Auffie. † 1531.

Magdalene † nach 1539.

Hedwig Gemahl: Johann Heinrich von Gera, † nach 1539.

Heinrich Reuss † um 1307 und vor 18. September 1309. (laut vorstehender Tafel.)

Heinrich „der Kleine" von Ronneburg kommt zuerst vor 1307. † 1349. Gemahlin: 1. Sophie, vermählt 1307. † bald. 2. Salome, Tochter Heinrichs III. zu Glogau, vermählt 1310. † gegen 1350.

erscheint Mai 1326 bis März 1338 als Grossecomthur des deutschen Ordens. (*Vgl. Anmerk. vor vorstehenden Tafel.*)

Heinrich der Strenge † zwischen 23. November 1358 und 12. Juni 1359. Gemahlin: 1. Anna, Tochter Heinrichs von Weida, vermählt vielleicht vor 16. Septbr. 1323. 2. Elisabeth, Tochter Albert II. von Leisnig, vermählt vor 1355.

Barbara und **Dorothee** Nonnen zu Kronschwitz; Erstere kommt vor 1377.

Heinrich senior von Greiz urkundlich 1350 bis 1380. Gemahlin: Lucie, Tochter Friedrich III. von Schönburg.

Heinrich der Mittlere von Ronneburg † 25. Juli 1372. Gemahlin: Dorothee von Gera, Tochter Heinrichs zu Schleiz, verwittwete von Trahendingen, vermählt angeblich 1360, lebt noch 1386.

Heinrich jun. von Reusselberg † wahrscheinlich geb. 1309. Gemahlin: Jutta von Hackeborn.

Barbara war Nonne zu Kronschwitz, erscheint 1301 u. 1400 als Priorin daselbst.

Dorothee war Nonne zu Kronschwitz 1377, lebt mit Ilsen noch 1400 als Priorin daselbst.

Magdalene Gem: Günther XXII. v. Schwarzburg-Leutenberg, vermählt angeblich 1364. † im Juli 1382.

Tochter Gemahl: N. von Erlichshausen.

Heinrich urkundl. 1367 bis 1394. Gemahlin: Gundeneida v. Lobdaburg-Elsterberg, vermählt vor 14. Februar 1375. † nach 28. November 1395.

Heinrich † vor 1458. Gemahlin: Irmgard, Tochter Albert II. v. Kirchberg, vermählt angeb. 1419, in Wirklichkeit wohl schon einige Jahre vorher. † nach 16. Juni 1463.

(Heinrich lebt 1424?)

Heinrich von Greiz und Kranichfeld † 1462 kurz vor 2. Mai.

Heinrich Propst zu Naumburg 1469 bis 1475.

Tochter Gemahl: N. von Erlichshausen.

Heinrich senior der Wattlebar, zu Greiz und Kranichfeld, † 1475. Gemahlin: Magdalene, Tochter Erzkämpers von Schwarzenborg.

Heinrich geb. angeblich um 1415, wird Comthur des deutschen Ordens zu Elbingen vor 18. Oct. 1440 und Landcomthur zu Dobrin, † 2. Januar 1470.

zuvorcitirt seinem Oheime Conrad von Erlichshausen (erwählt 12. April 1441, † 7. Nov. 1449) als Hochmeister des deutschen Ordens 21. März 1450. † 4. April 1467.

Catharina d. Ausgangs des XIV. Jahrh. († vor 28. Juli 1402) Gem: Catharina, Tochter Heinrichs v. Hiern, vermählt 1392. † nach 7. Juli 1397.

Heinrich geb. 1402, Propst zu St. Peter in Mainz seit 1430, Domherr zu Mainz u. Bremen z. Cöln. † 18. Dec. 1450.

Heinrich † 1. Mai 1394 zu Kirchberg, geb. 20. Juli 1394, vermählt vor 17. Juli 1518. † 3. Mai 1567, nachdem er Landvitte Schwaben zu Tantenburg und dann Margarethe von der Hedda geheirathet hatte.

Heinrich war deutscher Ritter seit 1485 und soll noch 1527 gelebt haben.

Magdalene † 25. März 1508. Gem: Ludewig II. v. Gleichen zu Blankenhayn † 29. April 1522.

Margarethe Gem: Bruno Schenk zu Tautenburg.

Anna Gem: Ludwig Sybmarx von Knobloch.

Heinrich der Friedsame † nach 1504 † 7. Juli 1535. Gemahlin: 1. Anna, Tochter Wolrads v. Colditz, vermählt vor 1506. 2. Amalie, Tochter Ernst II. von Mansfeld zu Heldrungen, vermählt vor 1520. † um 1544 als Wittwe Joachim (Jacobs) v. Gleichen zu Kranichfeld. (*s. folgende Tafel.*)

Catharina † 1555. Gem: Diterich IV. von Plauen, geb. um 1429, verm. 25. Juli 1529. † 22. Mai 1571 als Gemahl d. Grafen Agnes zur Lippe.

Conigunde † 1505.

Gemahl: Sigmund I. von Kirchberg, geb. 20. Juli 1484, vermählt vor 17. Juli 1518. † 3. Mai 1567, nachdem er Landvitte Schwaben zu Tantenburg und dann Margarethe von der Hedda geheirathet hatte.

Margarethe † 5. November 1522.

Anmerkungen. 1. In dem sieben und zwanzigsten Jahresbericht des Vogtländischen Alterthumsforschenden Vereins p. 13 findet sich der Anszug eines Kaufbriefes zwischen Heinrich v. Gera und Bernhard v. Torgau „ihre Hausen Eydam" von 1478.

2. Eine Margarethe v. Dahme, Wittwe (seit 1413) Sigmunds v. Schönberg, vermählte sich an einen Heinrich Reuss zu Plauen.

3. Verschiedene kleine Unmenlogie der Grafen Reuss ist meist entlehnt aus Mejers „Chronik der Reussen von Plauen". Einige schätzbare Data enthält auch die „genealogische (geralogische) Stadt- u. Landchronik" von Zopf. Alle die Grafen von Erbach betreffenden Angaben sind entlehnt aus Schneiders „Historie des Hauses Erbach", Lorck „historischen Gemälde des Hauses Erbach" und Simon „Geschichte der Dynasten und Grafen von Erbach". Die Angaben über die Grafen von Gleichen sind genommen aus Sagittar „Geschichte der Grafen von Gleichen" und Heilbach „Archiv für die Grafschaft Hohenstein".

4. Ueber die Grafen Reuss vergl. auch „*Genealogia Ruthenica*. Nuremberg 1715" und Klotz „Beschreibung der Herrschaft und Stadt Gera".

Digitized by Google

Heinrich der Friedsame von Greiz † 1535. (laut vorstehender Tafel.)

XIII

HEINRICH von Unter-Greiz seit 1561, geb. 1506, † 29. März 1572. Gemi 1. Agnes, Tochi. Adams von Bebelsin gen, vermählt etwa 1531. 2. Barbara, Tochi. Georgs von Molsech zu Schönfeld, vermi. 1535. † 1580.

Magdalene Gemahli Wilhelm Schaller zu Lausnitz, † 1571.

Dorothee geb. 1523. † 21. Aug. 1572. Gemi i Georg v. Schönberg, Wittwer Dorotheens v. Mansfeld, geb. 1519, verm. 12. Febr. 1551, † 13. Sept. 1585 als Gemahl Catharina Agathens von Putbus verwitt. von Reinsdorf.

Anna geb. 1524, Nonne zu Gernrode. † 1552.

HEINRICH v. Ober-Greiz seit 1564, geb. 1. Nov. 1525, † 23. Juli 1576. Gemi: Helene, Tochter Ludwig XV. v. Oberlungwitz, verm. 1560. † 12. Jan. 1603.

Barbara geb. 1528. Gemi: Wolrad V. von Mansfeld, geborene Gräfin v. Hohenstein, vermählt 22. Novbr. 1556. † 30. Decbr. 1576.

Margarethe mit Martha † jung.

HEINRICH I. von Gera seit 1564, geb. 1530. † 6. April 1572. Gemi 1. Elisabeth Brigitte, Tochter Johann Heinrichs von Schwarzburg-Leutenberg, vermählt 1556. † 23. Juni 1566. 2. Dorothee, Tochter v. Friedrich Magnus v. Solms-Laubach, geb. 26. November 1547, verm. 6. Januar 1568, † 16. September 1595. (Von ihm die jüngere Linie Reuss, v. Fidei CXXII.)

Heinrich geb. 25. Juli 1561. † 8. Febr. 1615.

Gemi Jutta, Tochter Wolrad II. v. Waldeck u. Pyrmont, geb. 2. Novbr. 1560, verm. 1583. † 23. Mai 1611.

Heinrich der Rothkopf geb. 8. Febr. 1563. † 16. Jan. 1616.

Gemi Agnes Marie, Tochter Georgs von Erbach, geb. 12. Mai 1573, verm. 5. Mai 1593. † 28. Juni 1631.

Heinrich † 12. Nov. 1565.

Dorothee geb. 1566. † 26. October 1591. Gemahl: i Georg II. von Erbach, Wittwer v. Amalieus von Sayn, und 3. Anna's von Solms, geb. 15. Juli 1546, verm. 1. Novbr. 1587. † 16. Febr. 1606 als Gemahl Marlene von Barby.

Hierher gehören viel leicht auch die unten in Belgershain, Gräfenhain und Pöhl

Barbara † 18. Jahre

Catharine † 7. Juni 1560.

Agnes geb. 1525. † 1608.

Marie geb. 1526. † 15. Febr. 1610.

Sabine geboren 1532. † 1597. Gemi Friedrich von Schwarzenberg-Hohenlansteberg, geb. 1538, verm. (um 8. Novbr.) 1562, † 10. Jan. 1570.

Anna geb. 1536. † 1200. (Ob sie wohl 1546 geboren war u. demnach ist mit der zu Greiz begrab. Gräfin Anna.)

Barbara geb. 1540. † 1541.

Johann geb. 20. Febr. 1542. † 1572.

HEINRICH II. v. Burgk geb. 12. December 1543. † 21. Mai 1608. Gemi 1. Judith, Tochter Ludwig XVI. v. Ostlungwitz, geb. 3. Oct. 1544, verm. 21. Sept. 1572. † 1. Nov. 1590. 2. Anna, Tochi. Johann Heyer II. v. Mansfeld-Artern, geb. 1561, verm. 7. Nov. 1601. † 21. Dec. 1636.

Heinrich III. (Lt. Dec.) 1546. † 1582.

Heinrich IV. geb. 1550. † 1572.

Hierher gehören wohl noch die zu Greiz beigesetzten Grafinnen

Dorothee Anna † 23. Decbr. 6. Oct. 1561 † 1549 im 7. Jahre. im 76. 18. Jahre. Jahre.

Heinrich V. von Unter-Greiz geb. 4. Novbr. 1549 † 1604.

Gemahlin: Maria, Tochter Hugo's von Schönberg-Hartenstein, geboren 29. August 1565, vermählt 25. Novbr. 1585, † Sonntag 9/19. März früh um wird begraben 23. April 1626.

Heinrich I. geb. 30. Dec. 1525. † 6. Sept. 1574. Gemi 1. Magdalene, Tochter Ludwigs v. Pulsnitz, geb. 21. Febr. 1526, † 26. Oct. 1586. 2. Sybille, Tochter Johanns, geb. 21. Febr. 1550, verm. 27. Sept. 1569, † 12. Febr. 1605.

HEINRICH III. Jauhanne geb. 20. Dec. 1527. † 4. Sept. 1579. Gemi Magdalene, Tochter Ludwigs v. Pulsnitz, geb. 27. Febr. 1526, † 26. Oct. 1586.

HEINRICH III. geb. 27. December 1578. † 24. Juni 1616. Gemahlin: Anna Magdalene, Tochter Georgs v. Schönburg, Wittwer Sophiens v. Schönberg, geb. 1580, verm. 1602. † 18. Decbr. 1635.

HEINRICH IV. v. Dölau geb. 5. December 1580. † 3. Januar 1636. Gemahlin: Anna Genovefa, Tochter Johanns v. Schönberg, geb. 2. Febr. 1580, verm. 1626. † 18. December 1635.

Anna Marie geb. 27. Jan. 1580. † 3. Nov. 1626.

Heinrich V. geb. 5. Sept. 1580. † Donnerstag in der 11. Woche darauf (12. Novbr.).

Heinrich VI. geb. 22. Mai 1582. † . . .

Anna † 1. Febr. 1590. 3. Nov. 1626.

Heinrich I. geb. 1. Mai 1613. † 9./19. Febr. 1685.

HEINRICH II. geb. 9. Jan., † 8. Febr. 1612.

Heinrich I. geboren und

Judith Eva

Gemahl: Wolfgang Heinrich von Schönberg-Penig, geb. 7. November 1605, verm. 5. December 1632.

geb. 26. December 1611. † 18. November 1666. † 20. Juli 1636.

Heinrich I. geb. 30. Dec. 1564. † 11. Juli 1589.

Sophie Marie geb. 30. Juni 1614. † 21. Mai 1690. Gemi: Johann Caspar von Schönburg-Glauchau von der Linie zu Penig, Wittwer Elisabeths von Schönburg-Lichtenstein, geb. 27. Decbr. 1594, verm. 2. Octbr. 1636. † 23. Januar 1644.

Heinrich II. geb. 2. Juli 1585. † 5. August 1615.

Heinrich III. geb. 15. Sept. 1587. † 7. Juni 1640.

Anna Judith geb. 17. Juni 1610. † 22. Febr. 1629.

Heinrich IV. geb. 12. Decbr. 1612. † 8. Septbr. 1623.

Agnes Magdalene geb. 26. April 1611. † 1623.

Catharine Margarethe geb. . . . 18. Juli 1621. † 27. Septbr. 1623.

Elisabeth Sibille geb. 31./21. Sept. 1617. † 9. Januar 1703. Gemi: Heinrich II. von Unter-Greiz, geb. 1624, verm. 8. Januar 1645. † 5. October 1697.

Magdalene geb. 28. Juli 1618. † 29. Juli 1680.

Anna Barbara geb. 22. April 1585. † 5. Mai 1629. Gemahl: Wolfgang v. Schönburg-Penig, Wittwer Elisabeths v. Tschernembel, geb. 8. Septbr. 1586, verm. 16. November 1604. † 11. August 1612.

Marie Catharine geb. 5. Jan. 1587. † 15. Decbr. 1646.

Agnes Jobiane geb. 30. Sept., † 7. December 1607.

Susanne Elisabeth geb. 21. Februar 1592. † 7. December 1607.

Eva geb. 31. Mai 1593. † 18. Juli 1636. Gemahl: Philipp Ernst von Mansfeld zu Artern, geb. 1569, verm. 30. Juli 1614. † 15. Septbr. 1631.

Heinrich I. geb. 9., † 11. Juni 1589.

Heinrich II. geb. 26. Jan. 1591.

Heinrich III. geb. 12. Septbr. 1594. † 12. Septbr. 1609.

HEINRICH IV. zu Ober-Greiz seit 1625, geb. 11. März 1597. † 25. August 1629. Gemahlin: Elisabeth, Tochter des Wilde zu Ebersgrunden Friedrich zu Neuville, vermählt Mai 1621. † 14. Mai 1653 als Wittwe Heinrich III. von Reuss zu Schleiz. (s. folgende Tafel.)

HEINRICH V. zu Unter-Greiz seit 1625, geb. 4. December 1602. † 7. Januar 1635. Gemahlin: Anna Marie, Tochter Wild- und Rheingraf Friedrich's zu Neuville, vermählt 28. November 1630. † 31. November 1651.

Marie Agnes geb. 6. Oct. 1631. † 13. Januar 1632 als Pfaemisin zu Quedlinburg.

Heinrich I. geb. 7. Novbr. 1632. † 1666.

HEINRICH II. zu Burgk geb. 5. Januar 1634. † 5. October 1697. Gemahlin: Elisabeth Sibille, Tochter Heinrich Reines zu Burgk, geb. 1637, vermählt 8. Januar 1655. † 9. Januar 1705.

Heinrich III. geb. 27. Januar 1637. † 1638.

Heinrich IV. geb. 5. April 1638. † 1639.

Amalie (Juliane) geb. 4. October 1636. † 24. December 1685. Gemi 1. Ferdinand II. v. Hilbersdorf zu Forsta, Wittwer Sophiens v. Schönberg, verm. 26. März 1655. † 16. Oct. 1667. 2. Heinrich VI. v. Reuss zu Ober-Greiz, geb. 1649, verm. 9./19. Juni 1674. † 11./21. Oct. 1692.

HEINRICH IV. zu Unter-Greiz geb. 5. Aug. 1648. † 12./22. Febr. 1675. Gemahlin: Anna Dorothee, Tochter Wilhelmine von Reppa, geb. 3. November 1651, vermählt 1. Novbr. 1671. † 17. Juni 1698.

Elisabeth Christine geb. 1625. † 10. August 1644.

HEINRICH V. zu Rothenthal geb. 19. April 1643. † 12. Febr. 1698. Gemahlin: 1. Elisabeth Christine Alexanders v. Offbresse, verm. 15. Februar 1676. † 6. Novbr. 1688. 2. Christiane, Tochter Christians v. Reuss-Wolfersdorf, verm. 8. Januar 1697. † 17. Nov. 1748.

Sophie Elisabeth geb. 1627. † 1628.

Heinrich II. geb. 30. Januar 1701. † 17. März 1708.

Heinrich III. geb. 14. Februar 1709. † 1. Juli 1710.

Eva Emilie geb. 22. Januar 1667. † 29. März 1716. Gemahl: Friedrich Heinrich von Sloth, Tochter Ernsts v., vermählt 24. November 1707.

HEINRICH XIII. geb. 29. September 1672. † 14. April 1726. Gem i. Sophie Juliane, Tochter Ernsts v. Stolberg, verm. 17. Februar 1676, verm. 14. August 1697. † 11. November 1729.

Christiane Emilie geb. 13. August 1698. † 31. Juli 1709.

Heinrich XIV. geb. 14. Januar 1678. † 20. Juni 1682.

Auguste Eleonore Sophie geb. 14. Juni 1698. † 27. Januar 1710.

Christiane Dorothee geb. 25. September 1670. † 5. September 1752. Gemahl (Conrad Ernst) Max von Hochberg zu Fürstenstein, Wittwer v. Hedwigine Isabellens von Windischgrätz und b. Agnes Helenens von Flemming zu Ribbertow, geb. 19. August 1667, verm. 14. November 1725. † 26. Juni 1742.

Ernestine Louise geboren 4. April 1705. † 26. April 1728. Gemahl: Heinrich, Augusts von Stolberg in Schwarza, geb. 17. Juni 1697, vermählt 14. November 1724. † 16. September 1748 als Gemahl Friederike Charlottens von Hohenlohe-Ingelfingen.

Louise Henriette Elisabeth geb. 23. Novbr. 1706. † 6. April 1710.

Sophie Louise und † 21. Mai 1710.

Sophie Henriette geb. 29. April 1711. † 22. Januar 1771. Gemi: Ludwig Günther IV. v. Schwarzburg-Rudolstadt, geb. 22. Oct. 1708, verm. 22. Oct. 1733. † 29. August 1739.

Heinrich VI. geb. 1. Juni 1706. † 6. Decbr. 1763.

Todte Tochter † Ernstin Augusta geb. 30. Sept. 1715. † 24. Aug. 1747.

Albertine Auguste geb. 21. Juni 1715. † . . .

Heinrich VII. geb. und † 30. Juni 1700.

Anmerkungen. 1. Ueber Marie von Schönberg, Wittwe Heinrich V. vergl. Leichenpredigt von Grötzner.

2. Ueber die Grafen v. Mansfeld vergleiche man Spangenberg „Chronik der Grafen", Franckens „Historie d. Grafsch.", Niemann „Gesch. d. Grafsch", Zeidler „Stammbaum d. Herren u. Grafen".

Digitized by Google

Heinrich IV. zu Ober-Greiz † 1629. (laut vorstehender Tafel.)

Marie Sibille
geb. 4. Aug. 1625. † 21. Mai 1675.
Gem: Heinrich X. v. Reuss zu Lobenstein, geb. 1621, verm. 24. Octbr. 1647. † 25. Januar 1671.

HEINRICH I.
geb. 3. Mai 1627. † $^{9}/_{19}$. März 1681.
Gemahlin: 1. Sibille Magdalene, Tochter des Burggrafen Georg II. von Kirchberg, geb. 28. Juli 1624, verm. 10. Aug. 1648. † 24. Febr. 1667. 2. Sibille Juliane, Tochter Christian Günther II. von Schwarzburg-Sondershausen, geb. 20. Juli 1646, vermählt 2. April 1668. † 5. April 1698.

Heinrich II.
geb.
16. August,
† 9. October
1628.

Agnes Magdalene
geb. 29. Sept. 1629. † . . . . 1699.
Gem: Christian v. Schönburg-Penig, Wittwer der Agnes von Schönburg-Hartenstein, geb. 17. April 1629, vermählt 30. Novbr. 1654, † 16. August 1664.

30 Nov. 1645

1698

1649

Elisabeth Dorothea geb. 15. April 1651. † 19. März 1665.	Heinrich geb. 11. Dec. 1652. † 23. Juli 1676.	Marie Juliane geb. 4. Febr. 1656.	Heinrich VIII. geb. 18. Febr. 1657.	Heinrich IX. geb. 31. Jan. 1658. † 21. Jan. 1675.	Heinrich X. geb. 12. Aug. 1659. † 5. Jan. 1678.	Heinrich XI. geb. 7. Aug. 1662. † 13. Sept. 1678.	Henriette Charlotte geb. 4. Oct. 1665. † 29. Nov. 1666.	Heinrich XII. geb. 17. Juni 1669. † 6. Mai 1698.	Clara Dorothea Henriette geb. 24. Nov. 1671. † 4. Mai 1698.	Johanne Charlotte geb. 12. Oct. 1673. † 22. April 1698.	Elisabeth Dorothea geb. 9. Sept. 1675. † 7. Mai 1698.	Heinrich XV. geb. $^{9}/_{19}$. Jan. 1676. † 23. Sept. 1696.	Christiane Eleonore geb. $^{9}/_{19}$. März 1677. † 7. Mai 1698.	Heinrich XVI. zu Delitzsch geb. 9. Nov. 1678. † 24. April 1698.

HEINRICH VI.
geb. $^{9}/_{19}$ August 1640. † $^{31}/_{10}$. October 1697.
Gemahlin: 1. Amalie (Juliane), Tochter Heinrich V. zu Ueber-Greiz, Wittwe Ferdinand II. von Biberstein, geb. 1636, verm. $^{9}/_{19}$ Juli 1674. † 24. Decbr. 1688. 2. Henriette Amalie, Tochter Heinrich III. von Frieseu, geb. 30. Mai 1668, verm. 15. Mai 1691. † 3. August 1725.

Magdalene Christine
geb. 3. August 1652. † 18. Decembor 1697.
Gemahl: Philipp Ludwig von Holstein-Sonderburg-Wiesenburg, Wittwer Catharinens von Waldeck-Wildungen und Anna Margarethens von Hessen-Homburg, geb. $^{11}/_{21}$. Octbr. 1620, vermählt 26. Juli 1688. † 16. März 1690.

Margarethe Sophie
geb. 7. Jan. 1655.
† 4. Decbr. 1698.
Gemahl: Johann Georg von Sachsen-Eisenberg, Wittwer Elisabeth Sophiens von Bodenhausen, geb. 1653, vermählt 26. Juli 1688. † 29. October 1711.

Sophie Juliane
geb. 25. Decbr. 1670. † 23. Aug. 1696.
Gemahl: Heinrich VIII. v. Reuss-Lobenstein zu Hirschberg, Wittwer Elisabeth Sophiens von Bodenhausen, geb. 1653, vermählt 26. Juli 1688. † 29. October 1711.

Ferdinande Charlotte
geb. $^{9}/_{19}$ Juni 1675. † 1725.
Gemahl: 1. Franz Gallus v. Rackuitz, verm. 11. Juni 1697. 2. Carl v. Solirwal, verm. 1702.

Heinrich I.
geb. 29. Decbr. 1693.
† 7. September 1714.

Johanne Margarethe
geb. 18. Februar 1695. † 20. März 1766.
Gemahl: Erdmann II. v. Rödern auf Kraupita in Schlesien, geb. 1687, verm. 9. März 1725. † 11. Januar 1729.

HEINRICH II.
geb. 4. Februar 1696. † 17. November 1722.
Gemahlin: Sophie Charlotte, Tochter Johann Caspars v. Bothmar, geb. 21. Dec. 1697, verm. 23. Oct. 1715. † 16. Sept. 1743 als Gem. (Gross.) Wilhelms v. Erbach-Erbach.

Henriette (Erdmuthe Sophie)
geb.
18. Septbr. 1716.
†
18. Februar 1719.

Heinrich VIII.
geb.
5. Januar
1718.
† 12. April
1719.

Heinrich IX.
geb.
31. December
1718.
† 17. März
1723.

Heinrich X.
geb.
13. Januar,
†
26. August
1720.

HEINRICH XI.
geb. 18. März 1722, wird Reichsfürst 15. Mai 1778. † 28. Juni 1800.
Gemahlin: 1. Caroline, Tochter Heinrich XXIV. von Reuss-Köstritz, geb. 1719, verm. 4. April 1743. † 2. Febr. 1750. 2. Christiane (Alexandrine Catharina), Tochter Christian Carl Reinhards von Leiningen-Hardenheim, geb. 25. November 1722, vermählt 25. October 1770. † 4. October 1800.

Amalie
geb.
25. October
1745.
†
3. October
1748.

Friederike
geb. 9. Juli 1746. † 14. Juni 1816.
Gem: 1. Friedrich Ludwig v. Castell-Rüdenhausen, geb. 1. Febr. 1741, verm. 8. Juli 1767, geb. 3. Nov. 1720. † 7. Febr. 1803. (Zweite Gem. wurde Gräfin Caroline Vom.) 2. Friedrich Wilhelm v. Hohenlohe-Kirchberg, geb. 3. December 1739, vermählt 7. Mai 1776. † 10. August 1796.

Isabelle Auguste
geb. 7. Aug. 1752. † 26. Oct. 1824.
Gemahl: Wilhelm Georg, Burggraf v. Kirchberg, geb. 23. April 1751, vermählt 1. Juni 1771. † 7. Februar 1777.

Marie Therese
geb. 1. Nov. 1754.
†
28. Septbr. 1759.

Ernestine
geb. 24. Jan. 1756. † 24. Juni 1819.
Gemahl: Wolfgang Ernst II. v. Isenburg-Büdingen zu Birstein, Wittwer Sophiens von Anhalt-Bernburg-Schaumburg, geb. 17. Novbr. 1753, verm. 20. August 1783. † 3. Februar 1803.

Heinrich XII.
geb. 25. April
1744.
†
30. December
1745.

HEINRICH XIII.
geb. 16. Febr. 1747.
† 28. Januar 1817.
Gemahlin: Louise, Tochter Carls von Nassau-Weilburg, geb. 28. September 1746, vermählt 8. Januar 1786. † 16. October 1827.

Heinrich XIV.
geb. 6. Novbr. 1749.
† 12. April 1799.
Gem: Maria Anna Meyer „von Ebenau" vermählt morganatisch 8. Juni 1797. † vor 1830 als Gem. Friederika von Genis.

Heinrich XV.
geb. 22. Febr.
1751.
† 30. August
1825.

Heinrich XVI.
geb. 30. August
1750.
†
13. December
1762.

Heinrich XVII.
geb. 24. Mai 1761. † 27. Februar 1807.
Gemahlin: Babette, Tochter Johann Josephs von Wenz zum Lahnstein, geb. 1. März 1772, vermählt morganatisch im September 1805. † 21. December 1838.

Isabelle „von Wenz zum Lahnstein"
geboren im December 1806. † . . . .

Heinrich XVIII.
geboren auf
†
31. März 1787.

Heinrich XIX.
geboren 1. März 1790. † 31. October 1836.
Gemahlin: Gasparine, Tochter Carls von Rohan-Rochefort-Montauban, geboren 27. September 1800, vermählt 7. Januar 1822.

HEINRICH XX.
geb. 29. Juni 1794.
† 8. November 1853.
Gemahlin: 1. Sophie, Tochter Carls v. Lützwmsdorf-Wartenbourg-Rosenberg, geb. 18. September 1809, vermählt 25. November 1834. † 21. Juli 1836.
2. Caroline, Tochter Gustave von Hassen-Homburg, geb. 19. März 1810, verm. 6. Oct. 1839.

Louise
geb. 3. December 1822.
Gemahl: 1. Eduard von Sachsen-Altenburg, Wittwer Amaliens von Hohenzollern-Sigmaringen, geb. 3. Juli 1804, verm. 8. März 1842. † 16. Mai 1853. 2. Heinrich IV. v. Reuss zu Köstritz, geb. 26. April 1821, verm. 27. Dec. 1854.

Elisabeth
geb. 23. März 1824. † 7. Mai 1861.
Gemahl: Carl Egon von Fürstenberg, geb. 4. März 1820, vermählt 4. November 1844.

Hermine
geboren 25. December 1840.
Gemahl: Hugo von Schönburg-Waldenburg, geb. 29. August 1822, vermählt 25. April 1862.

Heinrich XXI.
geb. 11. Februar,
†
14. Juni 1844.

Heinrich XXII.
geb. 28. März 1846, übernimmt die Regierung 28. März 1867.

Heinrich XXIII.
geboren 27. Juni 1848.
† 22. Octbr. 1861.

Marie
geb.
19. März
1855.

Anmerkungen. 1. Becker „illustre stemma rudneicense", welcher mehrfach von den allgemeinen Angaben abweicht, setzt die Geburt Heinrich VII. auf 11. October 1653 und den Tod auf 23. Juni 1676.

2. Simon „Gesch. d. reichsständ. Hauses Vuenburg u. Büdingen B. II, p. 343" gibt als Vermählungstag Wolfgang Ernst II. 20. Juli 1783 an.

Digitized by Google

Heinrich I. von Gera, Stifter der jüngeren Linie, † 1572. (laut Tafel CXXXII.)

Agnes
geb. 26. Juni 1567. † 1. Aug. 1588.
Gemahl: Hugo von Schönburg, geb. 13. December 1559, vermählt 3. December 1582. † 25. October 1606 als Gemahl der Wilde nach Rhinegräfin Catharina.

Anna
geb. 23. März 1568. † 17. Dec. 1594.

Dorothee
geb. 29. October 1570. † 2. December 1631.
Gemahl: 1. Georg Friedrich von Hohenlohe-Waldenburg, geb. 20. April 1565, verm. 24. Aug. 1586. † 22. October 1600. 2. Wilhelm v. Limpurg-Speckfeld, geb. 19. Januar 1568, verm. 6. Decbr. 1606. † 14. Februar 1633.

Heinrich II. „Posthumus"
geb. 16. Juni 1572. † 3. December 1635.
Gemahlin: 1. Magdalene, Tochter Wolfgangs von Hohenlohe, geb. 27. Dec. 1572, verm. 12. Febr. 1594. † 2. April 1596. 2. Magdalene, Tochter Alberts VII. von Schwarzburg zu Rudolstadt, geb. 12. April 1580, vermählt 21. Mai 1597. † 22. August 1658.

Heinrich I.
geb. 21. Februar 1539.
† 27. Febr. 1589.

Elisabeth
Magdalene
geb. 8. Mai 1641.
† 4. April 1643.

Heinrich IV.
geb. 21. December 1604.
† 5. Novbr. 1628.

Heinrich V.
geb. 3. November 1606.
† 1606.

Heinrich VI.
geb. 3. November 1608.
† 1608.

Sophie
Hedwig
geb. 24. Jan. 1609.
† 22. Januar 1653.

Heinrich VII.
Posthumus
geb. 25. October 1610.
† $^{14}/_{24}$. Juli 1611.

Heinrich VIII.
geb. 18. Juni 1611.
† 24. September 1615.

Anna
Catharina
geb. 21. März 1613.
† 16. Februar 1682.

Heinrich IV.
v. Schleiz
geb. 21. Mai 1616.
† 9. Januar 1666.

Dorothee Magdalene
geb. 25. Februar 1585.
† 29. October 1646.
Gemahl: Georg II. von Kirchberg, Wittwer Margarethens von Gleichen-Tonna, geb. 10. Januar 1566, verm. 18. März 1626. † 3. November 1641.

Juliane Marie
geb. 1. Febr. 1590.
† 4. Jan. 1630.
Gem: David von Mansfeld, Wittwer Agnes Sibillens von Mansfeld, geb. 12. Juli 1573, vermählt 1614. † 26. März 1628.

Agnes
geb. 27. April 1609.
† 1. Jan. 1642.
Gem: Ernst Ludwig von Mansfeld, geb. 16. Juni 1605, vermählt 10. Juni 1627. † 9. April 1633.

Heinrich II.
v. Gera, seit 1647.
geb. 14. August 1602.
† 29. Mai 1670.
Gem: 1. Catharina Elisabeth, Tochter Christian Günther I. v. Schwarzburg-Sondershausen, geb. 29. August 1617, verm. 22. Nov. 1642. † 17. Januar 1761. 2.

Dorothee
Sibylle
geb. 7. Oct. 1609.
† 25. Nov. 1631.
Gemahl: Christian Ecbert v. Anhalt-Bernburg, geb. 18. Decbr. 1599, vermählt $^{12}/_{22}$ Aug. 1627. † 3. Aug. 1630.

Ernestine
Sibylle
geb. 19. März 1618.
† 25. Nov. 1683.
Gemahl: Otto Albert v. Schönburg-Hartenstein, geb. 2. Juli 1601, verm. 20. October 1639. † 13. Juni 1681.

Heinrich X.
von Lobenstein
seit 4. December 1647.
geb. 9. August 1621.
† 25. Januar 1671.
Gem: Marie Sibylle, Tochter Heinrichs IV. von Obergreiz, geb. 1625, verm. 24. Oct. 1647. † 21. Mai 1675.
(s. Tafel CXXXIV.)

Heinrich XI.
seit 4. Decbr. 1647 zu Saalburg, später zu Schleiz, geb. 31. Oct. 1695.
† 12. Juli 1748.
Gemahlin: Juliane Elisabeth, Tochter Friedrichs, Wild- und Rheingrafen zu Neuvilles, Wittwe Heinrichs IV. von Obergreiz, geb. 1668, vermählt 4. Mai 1687. † 14. Mai 1753.

Magdalene Sibylle
geb. 24. Jan. 1646.
† 13. Juni 1645.

Todter Prinz
geb. 1646.

Todter Prinz
geb. 1647.

Heinrich II.
Jüngste
geb. 22. Januar'or'er.
† 5. April 1648.

Juliane
Dorothee
geb. 11. Febr.
1649.
† 4. Febr. 1696.

Heinrich III.
geb. 13. März 1650.
† 13. März 1686.
Gem: Anna Dorothee, Tochter Anton Günther I. von Schwarzburg-Sondershausen, geb. 19. August 1645, vermählt $^{8}/_{18}$. Juni 1672. † 1. Juli 1716.

Heinrich VII.
Christian
geb. 20. April 1652.
† 25. Nov. 1711.

Heinrich VIII.
Christian
geb. 31. Januar 1653.
† 16. Februar 1711.

Christiane Sophie
geb. 2. Juli 1654.
† 1653.

Heinrich XXIV.
geb. 27. August 1681.
† 12. März 1748.
Gemahlin: 1. Justine Eleonore Sophie, Tochter Carl Gottfrieds v. Gleich-Thurnau, geb. 22. December 1690, vermählt 21. Februar 1717. † 1. Febr. 1718. 2. Sophie Marie, Tochter Johann Carls von Pfalz-Zweibrück zu Birkenfeld-Gelnhausen, geb. 5. April 1707, vermählt 24. August 1722. † 15. November 1781.

Heinrich XXV.
geb. 11. Jan. 1683.
† 25. Sept. 1706.

Magdalene Juliane
geb. 29. März 1641.
† 2. März 1659.

Todter Prinz
geb. 1.
† 1678.

Sophie Henriette
geb. 13. Juni 1725.
† 27. August 1789.
Gem: Friedrich Botho v. Stolberg-Rossla, geb. 13. Mai 1714, verm. 31. Nov. 1746. † 8. März 1768.

Caroline
geb. im Jan. 1726.
† bald.

Heinrich XXX.
geb. 24. April 1727.
† 26. April 1802.
Gem: Louise (Christiane), Tochter Johann Philipps v. Zweibrück-Birkenfeld-Gelnhausen, geb. 17. August 1748, vermählt 29. October 1775.
† 21. Januar 1808.

Heinrich I.
geb. 26. März 1620.
† 18. März 1692.
Gem: 1. Esther, Tochter Julius III. v. Hardeck, geb. 6. Decbr. 1624, verm. 9. Februar 1662. † 21. Sept. 1670. 2. Maximiliane, Tochter Max Phillipps v. Hatzfeldt, geb. 16. März 1644, verm. 22. October 1677. † 27. August 1678. 3. Anna Elisabeth, Tochter Rudolphs von Sinnendorf, geb. $^{22}/_{32}$. Mai 1659, vermählt 22. Mai 1680. † 8. October 1685.

Marie
Catharina
geb. 2. Mai, 1663.

Magdalene
Juliane
geb. 16. Juni 1664.
† 29. Jan. 1665.

Eva Marie
geb. 4. Aug. 1666.
† 12. Juli 1667.

Heinrich XI.
geb. 12. April 1669.
† 28. Juli 1726.
Gemahlin: 1. Johanna Dorothee, Tochter Sigmund Richards von Tättenbach, geb. $^{31}/_{41}$. März 1675, vermählt 1. September 1698. † 26. October 1714. 2. Auguste Dorothee, Tochter Heinrich Friedrichs von Hohenlohe-Langenburg, geb. 2. Januar 1679, vermählt 5. Mai 1715. † 9. Mai 1745.

Emilie Auguste
geb. 11. Aug. 1667.
† 1682.

Heinrich XII.
geb. 15. Juli 1724.
† 2. Januar 1803.

Heinrich XIII.
geb. 19. Juli 1747.
† 24. Juli 1748.

Heinrich XIV.
geb. 22. Aug. 1749.
† 27. Aug. 1878.

Heinrich XV.
geb. 15. Juli 1751.
† 15. Juli 1776.
(s. folgende Tafel.)

Sophie
Magdalene
geb. 28. Aug. † 12. Nov. 1671.

Susanne
Marie
geb. 1. Aug. 1670.
† 14. März 1671.

Eva Elisabeth
geb. 4. Novbr. 1672.
† 5. September 1681.

Eva
geb. gb. u.
† 25. Juli 1729.

Heinrich I.
geb. 10. März 1695.
† 6. Decr. 1744.
Gem: Juliane Dorothee Louise, Tochter Ferdinands Casimirs von Löwenstein-Virneburg, geb. 8. Juni 1691, vermählt 7. März 1721. † 15. Februar 1734.

Heinrich XVII.
geb. 15. Mai 1716.
† 25. Juni 1784.
Gem: 1. Christine, Tochter Georg Augusts von Erbach-Schönberg, geb. 8. Mai 1721, vermählt 2. October 1742. † 26. Novbr. 1760. 2. Christine Ferdinande, Tochter von Wilhelm Moritz von Isenburg-Büdingen zu Philippseich, geb. 24. August 1740, vermählt 15. Juli 1770. † 7. December 1822.

Johanne Emilie Auguste
geb. 24. Juni 1729.
† 28. Juli 1729.

Heinrich
XXII.
geb. 11. Juni 1722.
† 18. Febr. 1722.

Emilie Dorothee
(Henriette)
geb. 30. August 1725.
† 20. Juni 1724.

Heinrich XXVI.
geb. 3. Juli 1726.
† 28. Mai 1773.
Gemahl: 1. Christian Wilhelm v. Sachsen-Gotha, geb. 28. Mai 1706, verm. 28. Mai 1745. † 19. Juli 1748. 2. Johann August von Sachsen-Gotha.

Heinrich XXVII.
geb. 28. Juli 1727.
† 29. Juli 1784.
Gemahlin: 1. Johanna Dorothee, Tochter Sigmund Richards von Tättenbach, geb. $^{31}/_{41}$. März 1675, vermählt 1. September 1698. † 26. October 1714. 2. Auguste Dorothee, Tochter Heinrich Friedrichs von Hohenlohe-Langenburg, geb. 2. Januar 1679, vermählt 5. Mai 1715. † 9. Mai 1745.

Heinrich XXVIII.
geb. 31. Mai 1752.
† 17. April 1818.
Gemahlin: Caroline Henriette, Tochter Christian Friedrich Carls von Hohenlohe-Kirchberg, geb. 11. Juni 1761, vermählt 16. April 1779. † 22. December 1845.

Christiane Sophie Henriette
geb. 25. Juli 1737.
† 1. Juli 1796.

Heinrich
LVI.
geb. 29. Nov.
† 1737.

Heinrich
LVII.
geb. 16. Juni 1774.
† 21. April 1775.

Philippine
geb. 9. Sept. 1791.
† 20. Sept. 1866.

Heinrich LVIII.
geb. 29. Novbr. 1792.
† 28. November 1793.

Caroline
geb. 16. März 1794.
† 11. Juli 1785.

Heinrich
LXII.
geb. 31. Mai 1795.
† 19. August 1799.

Heinrich LXV.
geb. 16. März 1796.
† 1796.

HEINRICH LXVII.
geb. 20. October 1799.
† 11. Juli 1867.
Gemahlin: Adelheid, Tochter Heinrichs LI. von Ebersdorf, geb. 29. Mai 1800, vermählt 18. April 1829.

Heinrich
LXVIII.
geb. 4. Juli 1795.
† 12. Aug. 1796.

Heinrich LXXI.
geb. 7. August 1795.
† 23. Januar 1796.

Heinrich V.
geb. 4. Dec. 1821.
† 24. März 1834.

Anna
geb. 16. Dec. 1822.
† 26. März 1843.
Gemahl: Adolph v. Bentheim-Tecklenburg-Rheda, geb. 7. Mai 1804, vermählt 7. März 1843.

Elisabeth
geb. 8. Juni 1824.
† 17. Dec. 1833.

Heinrich VIII.
geb. 21. Januar 1827.
† 17. Februar 1828.

Heinrich XI.
geb. 16. Nov.
† 1828.

HEINRICH LXXII.
geb. 28. Mai 1832.
† 11. Juli 1867.
Gemahlin: Louise (Louise) Agnes, Tochter Herzog Eugens v. Württemberg, geb. 13. Oct. 1835, verm. 6. Februar 1858.

Heinrich XV.
geb. 2. Aug. 1855.
† 4. April 1836.

Marie Caroline
Adelheid
geb. 12. April 1857.

Heinrich XXII. geb. 10. November 1858. Elisabeth geb. 27. October 1850.

Anmerkung. Ueber die Gothart Heinrich XXIV. v. Reuss zu Köstritz vgl. Büsching „Beiträge zu der Lebensgesch. denkwürd. Personen B. II, p. 2. u. 4."

Digitized by Google

Heinrich XXIV. von Köstritz † 1748. (laut vorstehender Tafel.)

Johanne Elisabeth Emilie geboren 1. August 1705. † 5. September 1706.

Heinrich VI. geb. 1. Juli 1707. † 17. Mai 1784. Gem.: Henriette v. Metzlersteinern, Tochter des sp. sächsischen Gesandten in Dänemark, Anton v. Ciasado, geb. 2. Mai 1725, vermählt 16. Dec. 1746, † 6. Jan. 1761.

Heinrich IX. geb. 15. Sept. 1711. † 16. Sept. 1786. Gem.: Amalie Esperanza, Tochter v. Carl Sebastian v. Fiedler-Wartenleben, geb. 1. März 1715, vermählt 1. Juni 1743, † 22. April 1787.

Heinrich Vill. geb. 19. November 1708. † 10. Juli 1716.

Louise Benigne Maximiliane geboren 6. August 1710. † 18. Juli 1757.

Heinrich X. geb. 12. Mai 1715. † 2. Februar 1741.

Heinrich XIII. geb. 6. Aug. 1716. † 30. November 1717.

Heinrich XVI. geb. 7. Juli 1718. † 14. August 1719.

(Sophie Marie) Helene Conradine geb. 28. Dec. 1712. † 2. Febr. 1770. Gem.: Heinrich XI. v. Obergreiz, geb. 1722, verm. 4. April 1743. † 26. Juni 1800 als Gem. Christiane (Alexandrine Catharine) v. Helldorf-Sundhausen.

Heinrich XXIII. geb. 9. Dec. 1721. † 3. Sept. 1787. Gem.: 1. Ernestine, Tochter Franz Heinrichs v. Schönburg-Waldenburg, geb. 7. Dec. 1736, verm. 15. Febr. 1754. † 10. Dec. 1768. 2. Dorothee, Tochter Georg Wilhelms v. Brandenstein zu Wehsiedorf, geb. 7. Dec. 1737, vermählt 5. Februar 1786. † 6. Juli 1807.

Henriette geb. 28. März 1755. † 14. Sept. 1829. Gem.: Otto v. Schönberg-Waldenburg, geb. 2. Febr. 1758, verm. 9. Dec. 1779 (vergl. Nachtrag I. zu Gerber's N. Lexik. d. genealog. Tafeln des 19. Jahrhunderts pag. 45). † 29. Jan. 1800.

Heinrich XLVII. geb. † 7. März 1833.

Heinrich XLIX. geb. 27. September 1756. † 29. Febr. 1840.

Heinrich LII. geb. 21. September 1763, † 23. Februar 1854. Gem.: 1. Juli 1797.

Heinrich LV. geb. 1. Dec. 1768. † 9. April 1846. Gem.: Justine, Tochter Johanns v. Watteville, geb. 30. Nov. 1782, vermählt 11. Juli 1797. † 11. Mai 1828.

Heinrich LXXIII. geb. 1715, vermählt. 1. Juni 1743. † 22. April 1787.

Heinrich LXXV. geb. 2. Dec. 1860. † 1801.

HEINRICH II. geb. 31. März 1803, nimmt die fürstliche Würde an 30. Juni 1851. † 29. Juni 1855. Gemahlin: Clotilde, Tochter Friedrich Ludwigs von Castell-Castell, geb. 6. Febr. 1821, verm. 4. August 1846. † 28. Jan. 1898.

Heinrich III. geb. 8. Juli 1830. † 29. August 1894.

Heinrich XXVIII. geb. 30. August 1846. **Heinrich XX.** geb. 17. Juni 1852.

Emilie geb. 21. April 1745. † 26. Oct. 1754.

Sophie † 25. Oct. 1746.

Heinrich XXXVII. geb. 3. August 1747. † 12. Nov. 1771.

Heinrich XXXVIII. geb. 5. Octbr. 1748. † 16. April 1835. Gem.: 1. Ottilie, Tochter Carl Leopolds v. Schmettau und Erbin von Radmeritz, geb. 28. Juli 1753, verm. 17. Juli 1784. † 19. Aug. 1796. 2. Friederike, Tochter Max Roberts von Fleischer, Witwe und Erbin Carls v. Schönau zu Rickersdorf, Bürkersdorf und Klippbach-sen, geb. 24. März 1756, verm. 5. Febr. 1797. † 28. Juni 1815.

Heinrich XXXIX. zu Klenzig geb. 24. Jan. 1750. † 16. Februar 1815. Gemahlin: Henriette, Erbtochter des premo. Obristleutnants Wilhelm Gottlob von Knobelsdorf zu Lieben, Witwe Heinrich Augusts de la Motte-Fouquet, geb. 14. Febr. 1751, verm. 7. Januar 1782. † 24. Januar 1792. † 28. August 1826.

Heinrich XLI. geb. 4. Septbr. 1751. † 21. Dec. 1825.

HEINRICH XLIV. zu Trebschen geb. 20. April 1754, nimmt die fürstliche Würde zu 1817. † 2. Juli 1832. Gemahlin: 1. Wilhelmine, Tochter Friedrich Christoph von Gensler auf Rabensleuthen, geb. 19. Nov. 1755, verm. 27. Sept. 1782. † 17. Dec. 1790. 2. August Amalie Josepha, Tochter Friedrich Adolphs v. Riedesel zu Eisenbach, geb. 9. Aug. 1771, verm. 18. Mai 1792. † 21. November 1805.

Louise geb. 15. März 1756. † 19. Oct. 1807, Gem.: Carl Wolrad Friedrich Knobelsdorff auf Oblath, geb. 2. Juni 1746, verm. 24. Juni 1780. † 29. Juli 1828.

Heinrich L. geb. 15. Aug. 1760. † 15. Aug. 1764.

Heinrich LX. geb. 12. Juli 1784. † 7. April 1835. Gem.: Dorothea, Tochter (Heinrich Carl) Erdmanns von Carolath-Beuthen, geb. 16. Novbr. 1799, verm. 7. Mai 1821. † 5. October 1859.

Heinrich LXII. geb. 18. Juni 1786. † 23. April 1859. Gem.: 1. Eleonore, Tochter Heinrichs von Wernigerode, geb. 30. Sept. 1801, verm. 24. Febr. 1818. † 9. März 1827. 2. Caroline v. Stolberg-Wernigerode, Schwesterder ersten Gem., geb. 16. Dec. 1806, vermählt 11. Mai 1828.

Heinrich LXVI. geb. 10. Jan., † 22. Juli 1798.

Tochter Prinz geb. † 1790.

Heinrich LXX. geb. 3. August 1794. † 13. Juli 1853. Gem.: Heinrich v. Anhalt-Köthen, geb. 20. Juli 1778, verm. 18. Mai 1803. † 28. November 1847.

Auguste geb. 23. August 1795. † 4. August Cöthen, geb. 1781.

Caroline geb. 5. Nov. 1796. † 21. Dec. 1825. Gemahl: Friedrich von Carolath-Beuthen zu Saabor, geb. 29. Octbr. 1795, verm. 25. Aug. 1817. † 31. November 1867.

HEINRICH XLV. geb. 1. Nov. 1798. Gem.: 1. Clementine, Tochter Leopolds v. Reichenbach-Goschütz, geb. 20. Febr. 1805, verm. 14. März 1822. † 10. Juni 1843. 2. Eleonore, Tochter Hermanns von Stolberg-Wernigerode, geb. 29. Febr. 1808, verm. 13. Septbr. 1855.

Heinrich I. geb. 11. Jan. 1802. † 11. April 1805.

Caroline geb. 4. Decbr. 1820. † 1844. Gem.: Carl v. Fückler-Limpurg auf Oberund Unterpoitritz u. Berkersdorf, geb. 9. Juli 1817, verm. 6. Mai 1844.

Marie geb. 24. Juni 1822. Gemahl: Eberhard v. Stolberg-Wernigerode, geb. 11. März 1810, verm. 26. Mai 1844.

Marie geb. 25. Jan. 1826. † 6. März 1843.

Heinrich XIX. geb. 3. März 1827. Gem.: Anna, Tochter Augusts von Zedlitz-Leipe auf Pilgramsdorf, geb. 12. Augu. 1830, verm. 12. Mai 1852.

Heinrich XXI. geb. 4. Februar 1830. † 15. März 1856.

Heinrich XXII. geb. 5. Juli 1854. † 18. März 1856.

Heinrich XXIV. geb. 17. Nov. 1855.

Clemen-tine geb. 18. geb. 24. Aug. 1856.

Elisa-beth geb. 10. Juli 1860.

Helene geb. 24. Mai 1861.

Heinrich XXVI. geb. 7. März 1858.

Marie geb. 1857.

Heinrich XXVII. geb. 29. Mai 1858.

Heinrich XXX. geb. 25. Nov. 1862.

Johanne geb. 25. Jan. 1802. Gem.: Ferdinand von Carolath-Beuthen, geb. 26. Juli 1804, vermählt 30. Juli 1843.

Auguste geb. 26. Mai 1822. † 8. März 1851. Gem.: Friedrich Franz II. von Mecklenburg-Schwerin, geb. 28. Februar 1823, verm. 3. Nov. 1849.

Gem: Friedrich Franz II. von Hessen-Darmstadt und dann an Marie von Schwarzburg-Rudolstadt.

Louise geb. 15. März 1829. † 21. April 1862.

Anna geb. 9. Jan. 1837. Gemahl: Otto von Stolberg-Wernigerode, geb. 30. Octobr. 1826, vermählt 22. August 1863.

Heinrich IV. geb. 30. April 1811. † 16. Juli 1867. Gem.: Louise, Tochter Heinrich XIX. v. Reuss-Greiz, Witwe Eduards von Sachsen-Altenburg, geb. 5. Decbr. 1822, verm. 17. Dec. 1854.

Heinrich XII. geb. 22. Nov., 14. Juli 1827. † 14. März 1847.

Heinrich XIII. geb. 1829. † 15. Juli 1835.

Heinrich XIV. geb. 1830. † 27. Juli 1847.

Heinrich XVII. geb. 18. Sept. 1830. Gemahlin: Anna von Hochberg a. Fürstenstein, des Reuben Wilkins, geb. 27. Sept. 1869. verm. 25. Sept. 1869.

Heinrich XV. geb. 5. Juli 1864. † 23. Dec. 1869. Gem.: Luitgard, Tochter Wilhelms von Rhoden, Jansowitz, geb. 26. Aug. 1838, verm. 26. Nov. 1863.

Heinrich XXIX. geb. 31. Decbr. 1832. † 2. April 1860.

Eleonore geb. 27. Aug. 1860.

Elisabeth geb. 2. Juni 1865.

Heinrich † 3. Juni 1850.

Magdalene geb. 18. Dec. 1860. † 27. Februar 1863.

Margarethe geb. 1. Oct. 1864.

Auguste geb. 5. Febr. 1866.

Gertrud geb. 30. Juli 1867.

Anna geb. 4. Nov. 1868.

HEINRICH XLIII. geb. 19. Febr. 1748. † 9. Februar 1796.

Friederike geb. 25. Febr. 1746. † 18. Novbr. 1749.

Heinrich XL. geb. 28. Decbr. 1750. † 9. Nov. 1751.

Heinrich XLVIII. geb. 8. Decbr. 1752. † 26. Juni 1768.

Heinrich XLVIII. geb. 25. Jan. 1780. † 13. Juli 1825. Gemahlin: Christine, Tochter Carl Heinrichs von Schönberg-Waldenburg, geb. 12. Decbr. 1786, vermählt 3. November 1784. † 15. April 1823.

Caroline geb. 28. April 1752, wird Reichsfürst 9. April 1806, † 22. Sept. 1814. Gemahlin: Louise, Tochter Heinrich XXIV. v. Reuss-Greiz, † 16. Sept. 1781. Gemahlin: Louise Countesse Reuss-Ebersdorf, geb. 1750, vermählt 1. Juni 1781, † 5. Decbr. 1840.

Constanze geb. 5. Jan. 1797, † 17. Juni 1814. Gem.: Heinrich Ernst v. Reichenbach-Goschütz, geb. 5. Novbr. 1785, † 28. Febr. 1863.

Emilie geb. 5. Jan. 1797. † 17. Juni 1814. Gem.: Heinrich Ernst v. Reichenbach-Goschütz, geb. 5. Novbr. 1785, † 28. Febr. 1863.

Cäcilie geb. 25. Febr. 1784. † 22. Mai 1851. Gem.: Ludwig Einsiedel-Wolkenburg, geb. 19. Juli 1777, verm. 12. April 6. Novbr. 1825. † 25. März 1829.

Clementine geb. 25. Juli 1789. † 5. Juli 1811.

Therese geb. 19. Mai 1790, † 1858.

Heinrich LXIX. geb. 19. Mai 1792. † 1. März 1853. Gemahlin: Adelheid Emma, Tochter Friedrich Wilhelms zu Stolberg-Wernigerode, geb. 1797, verm. 21. Mai 1841. † 7. Mai 1894.

Adelheid geb. 25. April 1792. † 1. März 1854. Gemahlin: Christian, Tochter Friedrich Wilhelms zu Stolberg-Wernigerode, geb. 1797, verm. 21. Mai 1841. † 7. Mai 1894.

Franziska

Digitized by Google

Heinrich X. von Lobenstein † 1671. (laut Tafel CXXXIV.)

Magdalene Dorothea geboren 29. August 1653. † 11. März 1705.

Henriette Juliane geb. 30. November 1654. † 13. Juni 1738. Gemahl: Johann Albrecht von Rosenberg-Bibersteln zu Uppurg, Wittwer Elisabetha, Erbin von Biberstein, geb. 11. November 1625, verm. 27. Octbr. 1686, † 8. Aug. 1707.

Ernestine Sophie geboren 21. April, † 25. Juli 1656.

Amalie Christiane geb. 15. Sept. 1657. † 19. Febr. 1659.

Eleonore geb. 7. September 1661. † 12. August 1696. Gemahl: Johann Georg III. von Solms-Baruth, Wittwer Eleonorens v. Anhalt-Dessau, geb. 30. April 1630, vermählt 18. April 1688. † 12. Octobr 1690.

Friederike geboren 7. September 1661. † 11. Decbr. 1728.

Heinrich III. zu Lobenstein geb. 16. December 1646. † 24. Mai 1710. Gem: Marie Christiane, Tochter Georg Wilhelms von Lottsingen-Westerburg, geb. 29. Januar 1656, vermählt 22. Oct. 1672. † 19. November 1714.

Todter Prinz geb. 16. Decbr. 1646.

Heinrich V. geb. 18. Mai 1650. † 30. Decbr. 1672.

Heinrich VI. geb. 20. März, † 3. August 1651 nach Major.

Heinrich VII. v. Hirschberg seit 12. December 1678, geb. 20. Mai 1652. † 29. Octbr. 1711. Gem: 1. Elisabeth Sophie, Tochter Franz Wilcke's von Bodenhausen zu Mühlrad, geb. 1650, vermählt 1673. † 1687. 2. Sophie Juliane, Tochter Heinrich's von Ober-Greis, geb. 1676, vermählt 20. Juli 1698. † 23. August 1696.

Heinrich IX. geboren 18. October 1659. † 18. Februar 1660.

Heinrich X. v. Ebersdorf seit 12. December 1678, geboren 29. November 1662. † 10. Juni 1711. Gemahlin: Erdmuthe Benigne, Tochter Johann Friedrichs v. Solms-Laubach, geboren 13. April 1670, vermählt 29. November 1694, † 14. September 1738. *(s. folgende Tafel.)*

Sophie Marie geb. 12. Nov. 1673. † 16. Juli 1748.

Christiane Elisabeth geboren 16. Januar 1676. † 7. Januar 1757.

Wilhelmine Christiane geb. 16. Mai 1684. † 29. Sept. 1755.

Antonie Sophie Magdalene geb. 22. Aug. 1685. † 20. März 1756.

Johanne Auguste geb. 8. November 1686. † 8. Mai 1712.

Emilie Juliane geb. 4. Septbr. 1686. † 16. Nov. 1689.

Emilie Eleonore geb. 29. Decbr. 1689. † 9. Juli 1730.

Anna Sophie geb. 24. Oct. 1691. † 22. Jan. 1723.

Heinrich XV. geb. 24. Sept. 1674. † 12. Mai 1739. Gemahlin: Ernestine, Tochter Otto Ludwigs von Schönburg-Waldenburg, geb. 2. Novbr 1677, verm. 21. Juli 1701. † 2. August 1741.

Heinrich XVII. geboren 13. December 1676. † 21. September 1706. Gemahlin: Eleonore Sophie, Tochter Christian Carls von Gleich-Thurnau, geboren 1677, vermählt 27. Mai 1699. † 31. December 1722.

Heinrich XXI. geb. 13. März 1679. † 21. Juli 1702.

Heinrich XXIII. geboren 21. October 1680. † 30. October 1725. Gemahlin: Beate Henriette, Tochter Rudolph Caspare von Sedendorf, geboren 16. Juli 1696, vermählt 25. Juli 1718. † 27. August 1751.

Heinrich XXVI. geboren 16., laut Notif. (ohne Taufzeugnahme) vom 23. Decbr. 1681. † 21. Juni 1736. Gemahlin: Juliane Rebecca, Tochter Gotthard Quintius v. Tüttenbach, Erbin von Schlitz, geboren 6. August 1676, vermählt 31. März 1715. † 10. September 1749.

Heinrich XXVIII. geb. 11. Febr., † 8. Juli 1683.

Heinrich IV. geboren 5. Januar 1705. † 26. Februar 1706.

Heinrich XIV. geb. 5. August 1717. † 16. Septbr. 1718.

Heinrich XVI. geb. 25. März, † 29. März 1719.

Heinrich XVIII. geb. 23. April 1720. † 27. April 1730.

Heinrich XX. geb. 27. Mai 1721. † 23. Mai 1721.

Beate geboren 6. April 1723. † 15. November 1797. Gemahl: Wilhelm von Biereregard, geb. ...., verm. 28. Nov. 1749. † 1. December 1765.

Christiane Sophie geboren 1. Januar 1704. † 13. Jan. 1773.

Henriette geb. 1. Jan. 1706. † 7. April 1762. Gemahl: Erdmann II. von Promnitz zu Sorau, Wittwer Anna Sabina von Sachsen-Weissenfels, geboren 22. August 1693, vermählt 21. Febr. 1735. † 7. Septbr. 1745.

Louise Wilhelmine geboren 27. Februar 1707. † 20. April 1733.

Christiane Therese geboren 16. Septbr. 1709. † 3. Febr. 1777.

Marie Christiane geboren 24. Sept. † 28. Septbr. 1710.

Marie Albertine Auguste geb. 13. Juni 1712. † 22. August 1714.

Sophie Magdalene geboren 17. August 1715. † 18. Nov. 1774.

Todte Prinzessin geboren 13. October 1714.

Marie Albertine Augusta geb. 7. Dec. 1717. † 20. April 1774.

Ernestine Friederike geboren 22. Novbr. 1718. † 28. Sept. 1776.

Heinrich II. geb. 19. Juli 1702. † 6. Mai 1782. Gemahlin: Juliane, Tochter von (Conrad Ernst) Max von Hochberg-Fürstenstein, geb. 10. Juni 1713, vermählt 22. Novbr. 1735. † 22. Mai 1757.

Heinrich III. geboren 4. December 1704. † 5. Mai 1731.

Heinrich VII. geb. 26. April 1708. † 1. Decbr. 1731.

Todter Prinz geb. 27. Juni 1716.

Eleonore geboren 5. December 1736. † 21. Januar 1782. Gemahl: Christian Carl v. Stolberg-Gedern, geb. 24. Juli 1725, verm. 8. Juni 1760. † 21. Juli 1764.

HEINRICH XXXV. geboren 19. Novbr. 1738, seit 9. October 1790 Reichsfürst. † 30. März 1805.

Louise vermählt 1. an Carl von Sachsen-Meiningen und 2. an Eugen von Würtemberg.

Juliane geb. 21. Febr. 1719. † 21. Decbr. 1778.

Christiane geboren 17. October 1722. † 25. October 1764. Gem: Christian Heinrich v. Reitzenstein, verm. 21. Febr. 1757. † 1762.

Wilhelmine geb. 12. März 1726. † 5. Juni 1767.

Sophie geb. 5. April 1729. † 12. Juli 1736.

Friederike geb. 26. April 1730. † 14. März 1789.

Heinrich XI. geb. 21. Dec. 1715. † 23. August 1745.

Heinrich XV. geb. 19. Octbr. 1717. † 5. Mai 1738.

Heinrich XIX. geb. 16. Octbr. 1720. † 30. Novbr. 1793.

Heinrich XXI. geb. 12. Octbr. 1721. † 14. Novbr. 1807.

Heinrich XXV. geboren 14. März 1724. † 30. März 1801. Gemahlin: Marie Elisabeth, Tochter Heinrich XXIX. von Ebersdorf, geboren 1740, vermählt 26. Juni 1765. † 4. April 1784.

Heinrich XXVII. geb. 19. Novbr. 1725. † 11. Januar 1748.

Heinrich XXIX. geb. 3. December 1726. † 17. März 1794.

HEINRICH LIV. geboren 8. October 1767, erbt Lobenstein 1805, wird Reichsfürst 9. April 1806. † 7. Mai 1824.
Gemahlin: 1. Marie, Tochter Christian Friedrichs v. Stolberg-Wernigerode, geboren 3. Mai 1774, vermählt 21. Juni 1803. † 16. Juni 1810.
2. Franziska, Tochter Heinrich XLIII. von Reuss-Köstritz, geboren 1786, vermählt 31. Mai 1811. † 17. Juni 1843.

Sophie geb. 7. März, † 9. Juni 1779.

Anmerkungen. 1. In den Lobensteiner Intelligenzblättern von 1804 p. 62 wird abweichend von obiger Angabe das Ableben Heinrich X. zu Ebersdorf auf 3. Juni 1710 gesetzt.

2. „Genealog. Beschr. aller jetzt lebenden Grafen und Herren etc., Regensburg 1728", setzt p. 47 die Geburt Heinrich XXVI. auf 15. Decbr. 1681.

3. Die von den in der ersten Anlage dieser Tabellen genannten Augaben über die Familie Heinrich XV. abweichenden Daten sind aus dessen Lebensbeschreibung (vergl. Lobensteiner Intelligenzblätter von 1805 p. 92) entlehnt.

Digitized by Google

Heinrich X. von Ebersdorf † 1711. (laut vorstehender Tafel.)

Benigne Marie geb. 15. Dec. 1695. † 31. Juli 1751.

Friederike Wilhelmine geboren 10. Decbr. 1696. † 13. Mai 1698.

Charlotte Louise geb. 21. Jan., † 21. Mai 1698.

Heinrich XXIX. geboren 11. Juli 1699. † 22. Mai 1747. Gemahlin: Sophie Theodore, Tochter Wolfgang Dietrichs v. Castell-Remlingen, geboren 12. Mai 1703, verm. 7. Septbr. 1721. † 8. Januar 1777.

Erdmuthe Dorothee geboren 7. November 1700. † 19. Juni 1756. Gemahl: Nicolaus Ludwig von Zinzendorf, geb. 26. Mai 1700, vermählt 7. September 1722. † 9. Mai 1760 als Gemahl der Anna Nitschmann.

Henriette Bibiane geb. 14. Juni 1702. † 22. April 1745. Gemahl: Georg Adolph v. Biberstein, verm. 13. September 1741.

Sophie Albertine Dorothee geboren 17. August 1703. † 16. März 1708.

Ernestine Eleonore geboren 30. Januar 1706. † 23. Novbr. 1766.

Benigne Renate geboren 12. September 1722. † 20. Juli 1747.

Sophie Auguste geboren 8. Mai 1728. † 6. August 1753. Gemahl: Ludwig Carl v. Schrantenbach-Lindheim (Freiherr von Weitolshausen), vermählt 16. August 1748.

Charlotte Louise geboren 23. September 1729. † 2. März 1792.

Christine Eleonore geboren 9. Mai 1739. † 1. Juni 1761.

Marie Elisabeth geboren 9. Juli 1740. † 4. April 1784. Gemahl: Heinrich XXV. von Lobenstein, geboren 1724, vermählt 20. Juni 1765. † 30. März 1801.

Johanne Dorothee geboren 14. Juli 1743. † 18. Mai 1801. Gemahl: Christoph Friedrich Levin von Trotta, vermählt 21. Mai 1770. † 25. März 1772.

Heinrich XXIV. geboren 22. Januar 1724. † 13. Mai 1779. Gemahlin: Caroline Ernestine, Tochter Georg Augusts von Erbach-Schönberg, geboren 20. August 1727, vermählt 28. Juni 1754. † 22. April 1796.

Heinrich XXVI. geboren 24. Januar 1725. † 28. April 1796.

Heinrich XXVIII. zu Kauppa und Kleinwelke geboren 30. August 1726. † 10. Mai 1797. Gemahlin: Agnes Sophie, Tochter Erdmann II. von Promnitz zu Sorau, geboren 14. Mai 1720, vermählt 4. November 1747. † 2. August 1791.

Heinrich XXXI. geboren 11. Novbr. 1731. † 14. Juni 1763.

Heinrich XXXII. geboren 16. März 1733. † 1. Oct. 1756.

Heinrich XXXIII. geboren 22. Juni 1734. † 22. Aug. 1791.

Heinrich XXXIV. geboren 12. Juli 1737. † 2. April 1806.

Heinrich XLVI. geboren 14. Mai 1755. † 18. April 1757.

Auguste geboren 19. Januar 1757. † 16. November 1831. Gemahl: Franz von Sachsen-Saalfeld, Wittwer Sophiens von Sachsen-Hildburghausen, geboren 15. Juli 1750, vermählt 13. Juni 1777. † 9. December 1806.

Louise geboren 2. Juni 1759. † 5. Decbr. 1840. Gemahl: Heinrich XLIII. von Köstritz, geb. 1752, verm. 1. Juni 1781. † 22. September 1814.

HEINRICH LI. geboren 16. Mai 1761, wird Reichsfürst 9. April 1806. † 10. Juli 1822. Gemahlin: Louise Henriette, Tochter Gotthelf Adolphs von Heym, Erbin v. Droyssig etc., geboren 30. März 1772, vermählt 16. August 1791. † 19. April 1832.

Ernestine geboren 28. April 1762. † 19. März 1763.

Heinrich LIII. geboren 24. Mai 1765. † 28. Juni 1770.

Sophie geboren 9. Mai 1767. † 3. September 1801. Gemahl: Emich, Fürst v. Leiningen, geboren 27. Septbr. 1763, vermählt 4. Juli 1787. † 4. Juli 1814 als Gemahl Victoriens von Sachsen-Coburg-Gotha.

Caroline geboren 27. September 1792. † 29. November 1857.

HEINRICH LXXII. geboren 27. März 1797, resignirt 1. October 1848 zu Gunsten der Linie Schleiz. † 17. Februar 1853.

Adelheid geboren 28. Mai 1800. Gemahl: Heinrich LXVII. von Schleiz, geboren 1789, vermählt 18. April 1820. † 11. Juli 1867.

Digitized by Google

SACHSEN. WETTIN.

Dietrich „de tribu Buzizi, vir egregie libertatis“,
vermuthlich derselbe Dietrich, welcher 15. Juli 982 stirbt (Hirsch bezweifelt es). Gemahlin: Jutta, Tochter und Erbin Bions von Merseburg.

Dedo I.
† (wahrscheinlich 13. November) 1009. Gemahlin: Thietburg, Tochter Dietrichs von Brandenburg, wird 1018 Nonne zu Quedlinburg.

Friedrich von Eilenburg
† 5. Januar 1017. Gemahlin: Hilda, Burggräfin von Magdeburg.

Oda
soll nach Clamorinus „kurzes Verstandes etc. der Freiherren von Tautenburg“ an Albrecht Schenk v. Tautenburg vermählt gewesen sein.

Hilda. Hilda.

Dietrich II.
Graf im Hosgau und Burggraf zu Zörbig, † als Markgraf der Niederlausitz 19. November 1034.
Gemahlin: Mathilde, Tochter Eckard I. von Meissen, vermählt um 1010.

Friedrich wird Bisch. zu Münster zwischen 16. Novbr. 1063 und 30. April 1064. † 18. April 1084.

DEDO II. geb. 1012, Markgraf der Niederlausitz seit 1034, † Octbr. 1075.
Gem: 1. Oda, Witwe Wilhelm III. von Orlamünde u. vermuthlich eine Erbin v. Beichlingen, und angeblich Tochter Udo II. v. d. Lausitz, vermählt 1032. † 1067.
2. Adelheid, Tochter Lambert II. von Löwen und Brabant, Wittwe Otto's v. Orlamünde, Markgrafen v. Meissen, vermählt 1065. † 1083.

Thimo geb. 1015, „von Kistritz“ und Mitstifter des Doms zu Naumburg, † 9. März. (s. Anmerk.)

THIMO „von Wettin“ wurde Markgraf von Meissen 1103, † prg. 1104. Gemahlin: 1da, Tochter Otto II. von Baiern, Grafen von Nordheim.

Gero von Brena † 1071. Gemahlin: Bertha, Gräfin von Gröitsch, Wittwe Poppo's von Wippra, † 17. September vor 1082.

Conrad von Landsberg † 17. Januar angeblich 1056. Gemahlin: Oda(hild), Tochter Dietrich I. von Katlenburg, † vielleicht 31. März.

Riddag † jung.

Hidda (Ida) geb. 1031, † nach 1061. Gemahl: Spitigny II. von Böhmen, geb. 1021, † 28. Januar 1061.

Beitrade
† laut *Chron. monstr. servat.* 1145. Gemahl: Berenger von Thüringen, der sie 13. Juni vor 1140 zur Wittwe macht.

Dietrich † 14. October angeblich 1070. Gemahlin: Gerburg, † 21. October.

Wilhelm v. Camburg † 2. März vor 1116. Gemahlin: Geva, † 4. März.

Willa Aebtissin zu Gerbstädt.

Günther Bischof zu Naumburg seit 1079, † 1. April 1090.

Thietburg Priopstin zu Gernrode.

Dedo IV.
Pfälzgraf geb. 1096, † 26. December 1124. Gemahlin: Bertha, Tochter Wiprechts I. von Groitsch, vermählt vor 1119, † 16. Mai 1144.

Mathilde
† 21. Januar (1156). Gemahl: 1. Gero von Seeburg aus dem Geschlechte der Grafen Querfurt, vermählt etwa 1116, † wohl einige Jahre nach 1119.
2. Ludwig II. v. Wippra, vermählt etwa um 1125, † 1151.

CONRAD
geb. 1098, wird Markgraf v. Meissen wohl 1123, doch erst 1127 belehnt, resign. 30. Novbr. 1156, † 5. Februar 1157. Gemahlin: Luitgard, Tochter Albrecht's, Ravensteins in Schwaben, verm. 1120, † 19. Juni laut *Annal. Magdeburg.* 1145. *(s. folgende Tafel.)*

Mathilde
† 9. Januar. Gem: Rapot von Abenberg-Irmelsdorf, Reichsherr zu Rinkberg und Bana, als Gemahl schon 1128, erkundlich noch 6. Decbr. 1172, † 22. Mai (ob 1173?)

Wichmann von Seeburg
geb. um 1119, Bischof von Merseburg vor 9. Juli 1150 und noch 1. April 1154, doch schon seit 20. October 1152 Erzbischof von Magdeburg und † 25. August 1192.

Ludwig von Wippra
erscheint wohl 1151 als Propst zu Halle und 1154 als Domherr zu Magdeburg, 1166 und 1. Februar 1169 als Abt zu Merseburg, wird noch 1. Februar 1169 Bischof zu Münster, † 22. December 1173. *(s. Anmerk.)*

Conrad
lebt noch 1165 und † wohl vor dem Vater. (Gemahlin nach Riedel „Gesch. d. preuss. Königshauses I, 77“: Sophia. Conrad war wahrscheinlich Vater Hildegards, der Gemahlin Conrad II. von Raabs oder Ragusa, Burggrafen von Nürnberg, welcher † zwischen 25. August 1190 und 6. Juli 1192.)

Friedrich I. †26. Juli 1184. Gem: N., vermählt 1167.

Friedrich II. trk. bis gegen 1200.

Hedwig erkundlich 27. März 1152, gemahl wohl Poppo (von Henneberg od. Andechs?)

Bertha Aebtissin zu Kitzingen 1171 bis 1195.

Reinhard Bischof zu Würzburg seit 1171, † 15. Juni 1183.

Mathilde geb. 1046. Gemahl: Ernst v. Oesterreich, geb. 1027, vermählt 1054, † 9. Juni 1075.

Dedo III. geb. 1041, † vor 4. Decbr. 1068.

Heinrich I. geb. 1069, erhält die Markgrafschaft Meissen vor 14. August 1088 und war schon im Besitz 14. Februar 1089, † (August) 1103. Gemahlin: Gertrud, Tochter Eckbert I. von Meissen, Wittwe Friedrich II. von Katlenburg und Heinrichs v. Nordheim, geb. um 1061, vermählt 1102, † 9. December 1117.

†.... Gem: Adelheid, Tochter Welph I. (IV.) von Baiern, Wittwe Sighards von Regensburg.

Dedo † jung.

Heinrich II. von Meissen
geb. 1103 als posthumus, † wohl 1123. Gemahlin: Adelheid, Tochter Udo III. von Brandenburg.

Anmerkungen. 1. Ueber das Haus Wettin etc. vergl. Genesler „Stammtafel d. Königl. Hauses Sachsen“; C. Lange „Stammtafel d. Hauses Sachsen“; Braun „mosmal. Auszug aus d. hochl. u. durchl. fürstl. Hauses zu Sachsen“; J. K. Müller „Annalen d. chur- und fürstl. Hauses Sachsen“; Renft „sächs. Patriot“; Romp „*calendar. saxonicum*“; Clanders „*annuar. Saxon.*“; „sächsische Merkwürdigkeiten od. vollständ. illustrirte v. Sachsen (Leipzig 1721).

2. Dietrich „de tribu Buzizi“ war Mitstifter v. Gerbstädt, wahrscheinlich auch naher Verwandter des Stifters des Klosters, des Markgrafen Rüdiger von Meissen, vergl. L. A. Schultes *direct. diplom.* für OberSachsen I, p. 247 ff., p. 110.

3. Thimo, Bruder Dedo II., kann unmöglich Vater des Markgrafen Conrad sein, vergl. Wettinische Studien v. Cohn, abgedr. „neue Mittheil. a. d. Geb. hist. antiqu. Forsch. B. XI“. Dort finden sich auch die Nachrichten über die beiden Ehen etc. Mathildens von Wettin.

4. Ueber die Todestage der Grafen v. Brena, Stifter der Kirche zu Naumburg, vergl. obengedachten Werk B. I von 1820, p. 20 ff.

5. Ueber die Grafen von Abenberg vergl. Archiv d. histor. Ver. f. d. Unterm.kreis (später Unterfranken) B. V, Abth. III, und Seefried „die Grafen von Abenberg etc.“.

6. Ueber die verschiedenen Angaben des Todes Markgraf Heinrich II. vergl. Hingst „Markgraf Conrads Regierungsantritt“ abgedruckt im Archiv f. sächs. Gesch., herausgegeben von v. Weber B. III, Heft 1, p. 72.

Digitized by Google

Conrad, Markgraf von Meissen, † 1157. (laut vorstehender Tafel.)

Oda
wurde vielleicht nur Nonne zu Gerbstädt, zwar trug die vierte Antlitzte dasselbst (seit 1137, † 1153) diesen Namen, doch ist nicht gesagt, ob sie Conrads Tochter war.

Bertha
wird als Aebtissin zu Quedlinburg genannt. S. Nov. 1203.

Agnes
wird als Aebtissin von Gernrode (seit 14 Mai?) genannt. Hermann III. von Pfalz. † 25. Jan. 1203.

Gerlrud
† 1191 (ob d. Necrologium Wallenbergense 14 Mai?) Gem: Hermann III. von Pfalz. † 20. Septbr. 1156.

Adelheid
Gem: 1. Sucno V. v. Dänemark, Wittwe von der Tochter Bogwalls von Wendland, geb. 1127, vern. 1153. † 23. Oct. 1158. 2. Albert v. Ballenstedt, Sohn Albert des Bären v. Brandenburg, † um 1171.

Sophie
Gemahlin: ein bairischer Graf Gebhard, Schwestersohn Kaiser Lothars.

Heinrich † jung.

OTTO
d. Reiche von Meissen geb. 1125. † 18. Febr. 1190, Gem: Hedwig, Tochter Albrechts d. Bären v. Brandenburg, vermählt 1147. † angebl. 28. Febr. 1190, wird 1. April 1205 zu Altenzelle beigesetzt.

Dietrich von Eilenburg und Lausitz
gb. vor 1130. † 9. Pbr. 1186. Gem: 1. Dobrogena od. Lucardis, Tochl. Boleslav III. v. Polen, vern. 1144. 2. Cunigunde, Wittwe Bernhards v. Plötzkau, Conrads Tochter.

Dedo V.
v. Rochlitz u. der Lausitz gb. vor 1130. † 16. Aug. 1190. Gem: Mathilde, Tochter Gowin II. von Heinsberg und Falkenburg, vern. vor 2. Sept. 1156. † 30. Jan. 1189.

Heinrich I. v. Wettin gb. vor 1130.

FRIEDRICH I.
† 30. August 1181, Gemahlin: Sophie, wahrscheinlich Tochter Friedrich II. Pfalzgrafen von Sachsen v. Sommerschenburg, † gegen Herbst 1170 als Gemahlin Hermann I. von Thüringen.

Conrad
† jung.

Gertrud
wurde Nonne zu Gerbstädt u. lebte vielleicht noch 1185.

Conrad
† 1175.

Dietrich (auserwälter Verbindung)
Bischof zu Merseburg vor 27. Jan. 1206. † 12. October 1215.

Gunwin und **Heinrich**
† jung.

Agnes
† 24. März 1185. Gem: 1 Berthold IV. v. Andechs u. Meran, vermählt um 1170. † 11. Aug. 1204.

Conrad
† jung.

Conrad
von Lausitz und Landsberg, † 6. Mai 1210. Gem: Elisabeth, Tochter Miesko III. v. Polen u. (seit 1180) Wittwe Boleslav II. von Böhmen, † 2. April 1209.

Dietrich
von Sommerschenburg, vor 8. Sept. 1156. † 15. Juni 1207. Gem: Mathilde, d. Jaza, Tocht. Ludwig III. v. Thüringen vrm. vor 1190. † nach 6. September 1206.

Philipp
gb. vor 3. Sept. 1158, wurde Propst zu Xanten u. bei wohl derselbe, welcher in Urk. 1182 – 85, in betreff zu Aachen u. Archidiac. zu Lüttich. Xorr. Xanctus Philipp discenus, † 29. Oct. ?)

Agnes
† 1201.

Conrad
† jung.

Sophie
Gemahl: Burkard IV. v. Magdeburg und Querfurt, † 1 Decbr. 1185.

Dietrich
† jung.

Mathilde
† 1221. Gemahl: Heinrich II. von Sayn, † Ende December 1246 als Gemahl Mathildens von Wied-Neuerburg.

Mathilde
† nach 1261. Gem: Albrecht d. v. Brandenburg, geb. wahrscheinlich 1174, vern. nicht lange vor 31. August 1205. † 24. Februar 1290.

Agnes
† 1. Jan. 1248. Gem: Heinrich v. Braunschweig, Wittwer von Agnes, der Krbin v. Pfalz, geb. wohl Ende d. J. 1213, vern. 6. 29. April 1227.

Heinrich II.
† 26. Dec. 1187.

Conrad
† 10. Januar 1187, vergl. Stirpes „medicinales“. II, 601.“

Ulrich
† 28. Sept. 1206. Gemahlin: 1. N. *Ismael. Sbodrenas* N. Tochter Hermann II. v. Winzenburg, Wittwe Heinrich I. (VI.) v. Schwarzburg. 2. Hedwig, Tochter Bernhards v. Sachsen, vermählt 1204.

Sophie
Aebtissin zu Quedlinburg seit 1203.

Otto I.
† 23. Dec. 1203.

Friedrich II.
† 16. Oct. 1271. Gem: 1. Judith v. Thüringen, Tochter Friedrichs zu Ziegenhain, vermählt 1206. † 1230. 2. Agnes, Markgräfin von Brandenburg.

Heinrich
† 9. Juni um 1225.

Otto II.
† zwischen 1206 und 1208. † 28. Septbr. 1230 und 31. Juli 1252.

Dietrich
† zwischen 1206 und 1271, vielleicht schon vor 11. Juli 1267, ob 11. März laut Necr. von 64. Moritz zu Halle?? Gemahlin: Eudoxie v. Polen, Tochter Conrads von Masovien.

Hedwig
vern. angeblich an einen Grafen von Hohnstein (aber welchen?)

Eugenie
ist wohl die Lucard, welche 1230 von ihren Brüdern für das Kloster Brena ausgestattet wird.

Heinrich
erscheint urkundl. 27. April 1264 als Domherr zu Magdeburg.

Conrad I.
urkundlich 1206 – 77, † vor 26. März 1278. Gem: Elisabeth, Tochter Albert I. von Sachsen (nach Cohn Stammtaf. 69) Wittwe Johann I. v. Brehna, † angebl. 1292, gewiss aber vor 2. Februar 1306.

Heinrich
urkundlich seit 1206, 15. Nov. 1269 als Franciscaner „de ordine minorum“, wurde 23. Dec. 1281 zwar von Papste zum Erzbischof von Gnesen ernannt, nahm aber die Würde nicht an, sondern † 1302 im Jacobskloster zu Breslau.

Dietrich
erscheint urkundl. 1256 u. 26. März 1278 als Canonicus zu Magdeburg.

Otto III.
erscheint 1256 als Canonicus zu Magdeburg.

Jutta und **Hedwig.**

Albert der Stolze
urkundlich erst 1276. † (nach 2. April 1284.

Otto IV.
† zwischen 14. Novbr. 1298 und 28. Juni 1295.

Conrad II.
urkundlich noch 1285. † vor December 1296.

Dietrich
urkundlich mit dem Vater und 3 Brüdern 1277. † als Domherr.

Heinrich
† jung.

Albert
geb. 1158. † 31. Chron. saxon. *annal. sever.* 24. Juni 1195. Gem: Sophie, Tochter Wenzels v. Böhmen, vern. 22. April 1186. † 24. Juli 1196.

Otto
† 1. Pbr. 1215. Gem: Prezmysl II. Otlokar v. Böhmen, vrm. um 1196, gesch. 1199. † 15. Dec. 1230 als Gem. Constantens v. Ungarn.

Adela
† 1211. Gem: Przemysl II. Otlokar v. Böhmen, vrm. um 1196, gesch. 1199. † 15. Dec. 1230 als Gem. Constantens v. Ungarn.

DIETRICH der, Bedrängte
geb. 1162, erbt 4. Lausitz. † 17. Febr. 1221. Gem: 1 Jutta, Tochter Hermann I. v. Thüringen, gb. um 1185, vrm. 1194, † 6. Aug. 1235 als Gem. Poppo XIII. (VII.) v. Henneberg.

Sophie
Gem: 1. Ulrich II. v. Böhmen Wittwer Cleilima v. Thüringen, † 18. Oct. ob 1237? 2. Burggraf (Friedrich?) v. Regensburg.

Christine Gemahl: Hermann v. Lobdaburg, welcher urkundlich 1198 – 1219 vorkommt.

HEINRICH der Erlauchte
geb. wohl vor 20. Juli 1218, erbt 1247 Thüringen, † vor 8. Febr. 1288. Gemahlin: 1. Constantia, Tochter Leopold VII. v. Oesterreich, geb. 6. Mai 1212, vern. 1. Mai 1234. † 7. Juli 1243, laut Urkunde vor 5. Juni 1245. 2. Agnes, Schwester Heinrich Wenzel I. v. Böhmen, vern. angebl. 1244 und vor 22. Sept. 1247. † 10. Oct. 1268. 3. Elisabeth, Tochter Ulrich v. Kärnthen, vor 1273 (um 1268), erscheint urkundlich zuletzt 27. Sept. 1317 und soll n. Necr. Pirnense (vergl. Bericht d. Leipz. Gesellsch. von 1843) Mitwoch 25. Jan. (ob schon 1316?) gestorben sein.

(s. folgende Tafel.)

Hedwig
† vor 3. Febr. 1249. Gemahl: Heinrich V. v. Cleve, Wittwe.

Otto
† 9. Aug. 1217.

Mathilde
(† 17. März). Gem: Heinrich VII. (III.) v. Henneberg u. Sachs. und Mombild (Hilta in seinem Wirkenkind. Gemahl. nennt als Gem. einen Landgrafen v. Thüringen), Wittwer Elisabeths (ob Gräfin v. Ravensberg?), † 2. April 1262. (vergl. Anmerk.)

Conrad
† 1219.

Dietrich
Bischof zu Naumburg seit 1242.

Jutta
† 11. Jan.

Heinrich
geb. 1196, wird Domherr zu Merseburg, † 22. Sept. 1272.

Heinrich
† 31. Juli 1250.

Anmerkungen. 1. Oda, Tochter Conrad des Grossen, kann nicht, wie Ahrens „vermlsehte Nachr. etc. Heft II, p. 24 u. 29“ will, Aebtissin zu Gerbstädt gewesen sein, da sie schon Ende des 11. Jahrh. Aebtissin wurde u. 1137 starb, vergl. „alle Nachrichten von Gerbstädt“, im Actenstück, welches der Verfasser dieser Tabellen auf seine Bitte durch die Güte des Herrn Superint. Bötticher in Gerbstädt zur Einsicht erhalten hat.

2. Nach v. Posern-Klett „Leipziger Urkundenb. p. XXII, Anm. 2)“ bei Otto des Reichen Todestage richtiger 28. Februar.

3. Ed. Beyer „Cisterzienser-Stift und Kloster Altenzelle“ veröffentlicht den Auszug einer Urkunde vom 1. April 1205, ausgestellt am Begräbnisstage der Markgräfin Hedwig, doch wird dadurch nicht bewiesen, dass sie auch in demselben Jahre gestorben war, die Beisetzung könnte sich nur wegen Abwesenheit des Sohnes (er war in Palästina) verzögert haben.

4. Dass Bisch. Hermann zu Bamberg kein Sohn Markgraf Conrads, sondern ein Herr v. Aarach war, syst. achten Dorlchi d. hist. Ver. f. Bamberg p. 58.

5. Graisch „Archiv d. Gesellsch. f. Altertümsk. I“ veröffentlicht Bruchstücke d. Necrol. v. Altenzelle, demzufolge ein Graf Otto 11. Sept. gestorben ist, welche Notiz Pastor Rüling an Gütte bei Meissen auf Otto II. v. Brena beziehen zu können glaubt.

6. Dass Dietrich der Bedrängte erst urkundlich 1221, nicht 1220 gestorben, wie Zeitzerbr. f. thüring. Gesch. B. V behauptet ist, lehrt eine im K. Hauptstaatsarchive befindliche Urkunde.

1. Die Familienverhältnisse Markgraf Dietrichs verdienen noch eine nähere Untersuchung: v. Ledebur, Archiv, Forsch. I, p. 24“ glaubt, dass Dietrich V. von Cleve zweite Frau Hedwig eine Tochter des Markgrafen gewesen sei, ihr Bruder sich urkundlich „von Meissen“ nannten; ebenso Schultes, diplomat. Gesch. v. Henneberg I, p. 71“, dass Sophie, zweite Gemahlin Heinrich VII. (III.) v. Henneberg, eine Tochter Dietrichs, keine Gräfin v. Tock gewesen sei, da sie in einer Urkunde von 1308 „markbrandus Misnensis“ genannt wird.

8. Ueber Markgraf Heinrich den Erlauchten vergl. Tittmanns Gesch. dieses Markgrafen, doch bemerkt v. Posern-Klett „Leipz. Urkundenb. p. XXI, Anm. 3)“, dass Tittmanns Angabe, Heinrich sei zw. 21. Mai u. 29. Oct. 1218 geb., entbehrlich, er vielmehr wohl vor 20. Juli 1218 geb. sei.

9. Dass Heinrich des Erlauchten zweite Hemahlin eine Schwester, nicht Tochter König Wenzel I. v. Böhmen war, sieht Tittmann „Gesch. Heinrich d. Erlauchten B. II, p. 137, Anm. 909“; Gerdesdorf „*Cod. diplom. Sax. reg.* Abth. II, Th. 1, p. 125 und 126“; Naumann „Meissn. und Oberlaus. Urk. p. 64 ff.“; „*Cod. diplom. et epistol. Moraviae* B. VII, Abth. III, No. 86“.

Digitized by Google

Heinrich der Erlauchte † vor 8. Februar 1288. (laut vorstehender Tafel.)

ALBERT der Unartige von Thüringen, geb. 1240. † 15. November 1314.
Gemahlin: 1. Margaretha v. Hohenstaufen, Tochter Kaiser Friedrich II., geb. 1237, verm. wahrscheinlich 1255, ercheint urk. zuerst 1256. † 8. August 1270.
2. Cunigunde, Tochter Otto's von Eisenberg und Anna's v. Kottwitz, vermählt 1272. † vor 31. October 1296.
3. Elisabeth (*vergl. Anm.*), verwittwete Gräfin v. Leiningen-Arnshaugk, geb. gegen 1266, verm. nach Jan. 1290 und urkundlich schon 1. October *a. an.* † nach 24. März 1333.

Dietrich der Weise zu Landsberg geb. 1242. † 8. Febr. 1285.
Gem: Helene, Tochter Johann I. von Brandenburg, vielleicht geb. 1244, verm. wohl zwischen 1256 und 1258. † 7. Juni 1304.

Hedwig und Adelheid Nonnen zu Weissenfels. Letztere wohl die 1302 und 1304 vorkommende Aebtissin dieses Namens.

Friedrich der kleine zu Dresden geb. 1252. † 25. April 1316. Gemahlin: Jutta, Tochter Heinrich's von Schwarzburg-Blankenburg. † nach 10. Mai 1329.

Hermann der Lange geb. wohl 4. Jan. 1278. † 1308.

Elisabeth
Gem: 1. Otto II. v. Anhalt-Aschersleben, verm. vor 24. Aug. 1269, † wohl bald nach 3. Sept. 1315.
2. Friedrich III. v. Orlamünde, verm. wohl zwischen 26. Jan. und 1. Juni 1322. † 24. Juli 1365.

Sophie geb. wohl vor 1258, Braut Conradins von Schwaben zwischen 23. April 1262 und 24. October 1266, vermählt 1272 an Conrad II. von Ujezan, Witwer Salome's von Groswoplen, geb. 1225 u. † zwischen 18. April 1273 und 6. Juli 1274. Sie war schon 1286 Nonne, † 21. August 1318 als Nonne zu St. Clara in Weissenfels. (Ueber sie vergl. Wegele „Friedrich d. Freidige p. 39 u. 349 f.)

Friedrich Tutta geb. 1260, Markgraf zu Meissen seit 1288. † 16. Aug. 8. *Unlocof. Pygar.* 1291. Gemahlin: Catharina, Tochter Heinrich's XIII. (I.) v. Niederlausitz, geb. 1263, verm. 1287. † 9. August und lebte noch 1303.

Helene † 1285. Gemahl: Johann II. von Brandenburg, Wittwer Heidewigs v. Mecklenburg-Werle, † 10. Sept. 1291.

Gertrud war um 1286 Nonne in Quedlinburg, † 18. Jan. 1325 als Schwedenstein zu Weissenfels.

Elisabeth
urkundlich 4. Januar 1292, später verlobt an den schlesischen Herzog Bolko, lebt noch Anfang des 14. Jahrhunderts.

Heinrich (ohne Land) geb. 21. März 1256, verschwindet nach 25. Januar 1282 aus der Gesch. Geschichte und † zwischen 1283 und Oct. 1296 in Schlesien. Gemahl: Hedwig, Tochter Heinrich III. v. Breslau, † als Gemahlin od. Wittwe Otto I. v. Anhalt zu Aschersleben.

Friedrich ? erscheint in der Testamentsurkunde des Oheims Heinrich IV. v. Breslau vom 23. Juni 1290 als „*Baerengasse Landgravius, filius sororis eius*" und erhält Crossen vermacht, erscheint 1305 in einer Urkunde Bischof Heinrichs von Breslau als Zeuge und in den Rechnungsbüchern der Stadt Breslau von 1312 bis† 1315.

FRIEDRICH I. der Freidige (Gleichsame) Markgraf von Meissen schon 24. Aug. 1291, geb. (16. Novbr.) 1257. † 16. November 1324.
Gem: 1. Agnes, Tochter Meinhard V. von Görz, Grafen von Tirol, Herzogs von Cärnten, vor- mahlt 1. Juni 1285. † 15. Mai 1296.
2. Elisabeth, Tochter Otto's von Arnshaugk (seine Stiefschwester), geb. 1286, verm. 26. Aug. 1296. † 25. August 1340.

Diezmann v. der Lausitz bis nach Anfang des 14. Jahrh. † laut *Annales Colbaz.* soln. 24—25. December 1307.
Gemahlin: Jutta, Tochter Berthold VIII. (V.) v. Honneberg-Schleusingen, geb. um 1272, verm. vor 22. Juli 1296. † als Wittwe 1340 IV. von Brandenburg von 12. Mai 1347.
Sohn † jung.

Margarethe erscheint in einer Urkunde d. Vaters zugleich mit ihrem Bruder Friedrich 1272 c. let. wohl nach Agnes Identisch.

Agnes geb. zwischen 1261 bis 1264. † 1323.
Gemahl: Heinrich I. v. Braunschweigen schweigen-Grubenhagen, gb. 1267, verm. 21. Juli 1282. † 8. Sept. 1302.

Elisabeth † nach 1296. Gemahl: Heinrich v. Frankenstein, verm. vor 1. April 1293. † um 1327.

Apitz v. Penne- berg, 1271, ligt. 1296. † vor 9. Januar 1306. Gemahlin: N. laut Urkunde vom 1. Juli 1296. † vor 2. Oct. 1306.

Friedrich der Lahne geb. 9. Mai 1293. † 13. Januar 1315.
Gem: 1 Anna, Tochter Albert II. von Sachsen, † als Gem. Heinrich des Löwen von Mecklenburg 22. November 1327.

Elisabeth geb. 1296. † 1367.
Gem: Heinrich II. von Hessen, geb. wahrscheinlich 1299, verm. 1321, geschied. 1340. † 2. oder 4. Juni 1376.

FRIEDRICH II. der Ernsthafte geb. 1310. † 18. November 1349.
Gem: 1 Mathilde von Baiern, Tochter Kaiser Ludwig IV., geb. um 131.., verm. 1. Juli 1329. † 2. Juli 1346.

Friedrich geb. 1330. † 5. Dezbr. 1330.

FRIEDRICH III. der Strenge geb. 14. Octbr. 1332. † 26. Mai 1381.
Gemahlin: Catharina, Tochter Heinrich XI. (VIII.) v. Hennenberg, verm. zu Schleusingen, Ende v. Septbr. 1356. † 15. Juli 1397.

Elisabeth gebooren 1329. † 21. April 1375.
Gemahl: Friedrich V. v. Nürnberg, geb. 1333, verm. 1350, † 1397.

Beatrix lebt urk. noch 20. Juni 1295.
Gem: Bernhard IV. v. Sachsen-Bernburg, † 1354; seine Witwe war schon 1. Novbr. 1364 Aebtissin von Sonnshir.

Balthasar von Thüringen geb. 1336, † 15. Nov. 1382, 1349, wird Bischof v. Halberstadt vor 22. August 1357, dann Bischof v. Basel, † 1. Juli 1365.
Gemahlin: 1. Margaretha, Tochter Alberts von Nürnberg, verm. 22. Juli 1324. † 7. Oct. 1402.
2. Anna, Tochter Wenzels von Sachsen, Wittwe Friedrichs von Braunschweig, verm. 14. Juli 1404, † 1405.

Ludwig geb. 26. Febr. 1340, wird Bischof v. Halberstadt vor 22. August 1357, dann Bischof v. Basel, † 1. Juli 1365.

Wilhelm I. v. Meissen seit 12. Nov. 1382, geb. 2. Dez. 1343. † 10. Februar 1407.
Gem: 1. Elisabeth, Tochter Johann Heinrichs v. Böhmen, Markgrafen v. Mähren, verm. 1366. † 20. Nov. 1406. 2. Anna, Tochter Otto des Quaden v. Braunschweig-Grubenhagen, geb. 1387, verm. vor 5. Dec. 1405. † 28. Oct. 1426 als Wittwe Wilhelm III. von Henneberg zu Schleusingen.

Clara geb. 1345. † 7. Aug. 1345.

Anna geb. 7. Aug. 1348, kommt 1350 mit ihrer Schwester in d. Kloster zu Quedlinburg, † um 1380.

Friedrich geb. 1349. † 1350.

Catharina geb. wohl 1348. † 1398.

FRIEDRICH I. der Streitbare geb. 29. März 1369, wird Churfürst v. Sachsen 6. Jan. 1425. † 4. Januar 1428.
Gem: Catharina, Tochter Heinrichs v. Braunschweig, vermählt in der Fasten- seil 1402. † 28. Dec. 1442. (*s. folgende Tafel.*)

Wilhelm II. Georg der Reiche geb. 25. April 1380. † 1576, zu Weissenfels begraben seit 21. Aug. 1411, § 31. Aprilis *nobis reiocoreliuus* Freitag 30. März 1425.

Georg 9. Dec. 1402.

Friedrich der Einfältige geb. 1386. † 4. Mai 1440.
Gem: Anna, Tochter Heinrich XXV. v. Schwarzburg, verm. 1407. † 11. Urk. 16. Januar 1431.

Anmerkungen. 1. Die Abstammung der dritten Gemahlin Albert des Unartigen ist noch immer nicht aufgeklärt; bald wird sie Tochter Heinrich II. von Castell, bald Gräfin v. Lobdaburg genannt, auch den bisher Niemandem über das St. Clarakloster zu Weissenfels (vergl. meine Mittheil. aus dem Gebiete histor. antiqu. Forsch. B. III. u. XI.) ist sie Schwester der Nonne Elisabeth, Gräfin v. Orlamünde. In einem Aufsatze (vergl. Lebenstein. Intelligenzblätter f. 1790 p. 65 ff.) erscheint sie als Vogtin v. Plauen, weil Markgraf Friedrich die 11. Jan. 1324 Sansio oder Runnin, ihre Tochter 1329 Heinrich v. Gera „*consobrinum*" u. Markgraf Friedrich 1337 Heinrich v. Gera und 1344 Heinrich Reuss v. Plauen „*consobrinum*" nenne; nach obengedachten Intelligenzblättern p. 110 soll die Markgräfin eine Tochter Heinrichs d. Aelteren, Vogts zu Plauen († nach 28. Jan. 1306), gewesen sein; allein es gibt Schriftsteller, welche die Glaubwürdigkeit obenerwähnter Urkunden in Zweifel ziehen.

2. Markgraf Dietrich v. Landsberg soll nach Verzichtung der meisten Schriftsteller noch eine Tochter Brigitte, Braut Conradins v. Schwaben und Gattin Conrad II. v. Ujezan, gehabt haben. Nach d. Stadt Grossglogau f. p. 47 erhält jedoch, dass letztere Schwiegertochter ergeben hätten, Brigittens Vater habe zwar Dietrich gehissen, sei aber keinesweges der Markgraf v. Landsberg gewesen; erst Wegele „Friedrich der Freidige" beweist, dass es gar keine Brigitte gegeben, sie vielmehr Sophie gehissen habe und als Nonne gestorben sei.

3. Conrad II. v. Ujezan, Dietrich des Weisen Schwiegersohn, † vielleicht 1. Septbr. laut hiesm. schles. Necrol., vergl. Zeitschrift f. Schlesien V, 113.

4. Ueber Diezmann dürfte noch zu vergleichen sein Wilcke „*acta Tiezmanni*".

5. Ueber Friedrich, dem Heinrichs ohne Land, vergl. *Cod. Nolac.* III, p. 35, und Sinnel „*excerptor. rer. Silesiac.*"

6. Ueber die Geburtsjahre der ältern Töchter Friedrich des Ernsthaften hat man noch nichts Sichres aufgefunden; zwar enthält ein auf der Königl. Bibliothek (M. S. f. 53) befindlicher Codex auf der Rückseite des Deckels Nachrichten, welche jedoch in Betreff der Jahre, möglicherweise auch der Tage, Irrthümer zeigen.

7. Pelzel „Landgrafen v. Thüringen p. 206" sagt in der Anmerkung, einer Meisener Chron. zufolge sei Balthasars erste Gemahlin schon 1400 gestorben und die 1402 die Seelgeräthe gemacht worden; da solche Stiftungen meist bei den Begräbnissen gemacht worden seien, so hätten Spätere gegloubt, die Landgrafin sei erst 1402 gestorben.

Digitized by Google

Friedrich I. der Streitbare † 1428. (laut vorstehender Tafel.)

Friedrich II. der Sanftmüthige geb. 22. August 1411. † 7. Sept. 1464. Gemahlin: Margarethe, Tochter Ernst I. von Oesterreich, geb. 1416, vermählt 3. Juli 1431. † 12. Februar 1486.

Sigmund geb. 25. Februar 1416, zu Weissenfels seit 4. Januar 1436, resign. 13. Sept. d. s., wird zum Bischof v. Würzberg erwählt! Consecrirt 23. Januar 1450, entsetzt 19. November 1455. † 24. December 1463.

Anna geb. 5. Juni 1420. † 17. Sept. 1462. Gem.: Ludwig I. von Hessen, geb. 6. Februar 1402, verm. 15. Sept. 1436. † 17. Jan. 1458.

Catharina geb. 1421. † 23. August 1476. Gemahl: Friedrich II. von Brandenburg, geb. 19. Nov. 1413, verm. 11. Juni 1441. † 10. Febr. 1471.

Heinrich geb. 21. Mai 1422. † 1435.

Wilhelm III. der Tapfere geb. 30. April 1425, erhält 10. Septbr. 1445 Thüringen mit Weissenfels. † 17. Septbr. 1482. Gem.: 1. Anna von Oesterreich, Tochter König Albert II., geb. 12. April 1432, vermählt 20. Juni 1446. † Sonntag 14. November 1462. 2. Catharina, Tochter Eberhards e. Brandenstein zu Oppeln und Ronala, vermählt von Rossberg, geb. um 1440, verm. 6. Juli 1463. † 1. Nov. 1470.

Margarethe † 15. Juli 1501. Gem.: Johann Cicero v. Brandenburg, geb. 2. Aug. 1455, verm. 24. Aug. 1476. † 9. Jan. 1499.

Catharina geb. 1453. † 17. Jan. 1534. Gem.: Hinko zu Podébrad und Kostomlat, Fürst v. Münsterberg, geb. 17. Mai 1453, verm. 12. Nov. 1485. † 10. Juli 1491.

Amalie geb. 13. April 1435. † Freitag 19. Novbr. 1501. Gem.: Ludwig d. Reiche v. Baiern-Landshut, geb. 23. Febr. 1417, verm. 29. Febr. 1452. † 18. Januar 1479.

Anna geb. 7. März 1437. † 31. Oct. 1512. Gemahl: Albert Achilles von Brandenburg, Wittwer Margarethens von Baden, geb. 31. Nov. 1414, verm. 12. Novbr. 1458. † 11. März 1486.

Aurelie geb. und † 1444.

Hedwig geb. 31. Octbr. 1445, wird Aebtissin von Quedlinburg vor 25. Jan. 1458. † 14. Juni 1511.

Margarethe geboren 1449, kommt 1459 ins Kloster nach Sonnin und wer Aebtissin daselbst urkundlich schon 1. Mai 1472, noch urkundlich noch 1496.

Heinrich geb. 1438. † 22. Juli 1438.

Friedrich geb. 28. August 1439. † *unbekannt Tage- und* (18. Decbr.) 1451.

ERNST geboren 24. März 1441. † 26. August 1486. Gemahlin: Elisabeth, Tochter Albert II. von Baiern, geb. 23. Febr. 1442, verm. laut Morgengabverschreibung vom 24. Nov. 1460. † 6. Grabschr. 5. März 1484.

ALBERT der Beherzte geb. 27. Juli 1443, theilt mit dem Bruder underhält 1485 zu Meissen. † 12. Septbr. 1500. Gemahlin: Sidonie (Zechter Georg Podebrads von Böhmen, geb. 11. Nov. 1449, vermählt 11. Novbr. 1469, doch war das Beilager erst 11. Mai 1464. † 1. Februar 1510.

Alexander geb. 21. Juni, † 11. Sept. 1446.

Christine geb. la Copial 25. Dec. 1461. † Mittwoch 18. Dec. 1521. Gemahl: Johann v. Dänemark, geb. 5. Juni 1455, vermählt 6. September 1478. † 21. Februar 1513.

FRIEDRICH III. der Weise geb. laut Copial 18. Jan. 1463. † 5. Mai 1525. Hat aus einer nicht standesmässigen Verbindung, angeblich mit Anna Weiser a. Molsdorf zwei Söhne hinterlassen, denen er im s. Mai 1482. † 1. Mai 1484.

Albert geb. 7. Dec. 1464, Erzbischof von Mainz u. Magdeburg, † 24. Septbr. 1545.

Ernst geb. 26. Sept. 1486, wurde Erzbischof v. Magdeburg 6. Januar 1476, Coadjutor, zu Halberstadt 8. Capitulation v. 15. Januar 1479, kämpft seinem Einzug 15. November 1480 e. u. Administrant die Abtei Hergisgau 22. Novbr. 1486. † 2. August 1513.

JOHANN der Beständige geboren 30. Juni 1468, † 16. August 1532. Gem.: 1. Sophie, Tochter Magnus II. v. Mecklenburg, geb. 1484, verm. 1. März 1500. † 12. Juli 1503. 2. Margarethe, Tochter Waldemar VI. v. Anhalt, geb. 1494, verm. 13. Novbr. 1513. † 2. October 1521.

Wolfgang geb. 1449? † im 36sten Jahre seines Alters.

Margarethe geb. 27. Febr. 1470. † 7. Dec. 1528. Gem.: Heinrich der Aeltere v. Braunschweig-Lüneburg, geb. 1468, verm. 27. Februar 1487. † 13. Februar 1532.

JOHANN FRIEDRICH der Grossmüthige geb. 30. Juni 1503, wurde der Churwürde entsetzt 19. Mai 1547 und behielt nur noch einen Theil Thüringens. † 3. März 1554. Gem.: Sibylle, Tochter Johann III. von Jülich-Cleve-Berg, geb. 17. Juli 1512, vermählt vor 17. März (nach Gladov „Kern d. ächte Chron.", 9. März) 1527. † 8. Februar 1554. war die Heimführung erst 2. Juni 1527. † 21. Febr. 1554. (Von ihm stammen alle Herzoge zu Sachsen Ernestinischer Linie ab.) (s. *Tafel* CXLI.)

Marie geb. 15. Dec. 1515. † 7. Januar 1582. Gemahl: Philipp I. von Pommern, geb. 14. Juli 1515, verm. 27. Febr. 1536. † 14. Febr. 1560.

Margarethe geb. 25. April 1518. † 10. März 1535.

Johann geb. 1. und † 10. Septbr. 1519.

Johann Ernst zu Coburg seit 1. Februar 1542, geb. 10. Mai 1521. † 8. Februar 1553. Gem.: Catharine, Tochter Philipp I. v. Braunschweig-Grubenhagen, geb. 30. Aug. 1541, verm. 12. Febr. 1542. † 24. Febr. 1581 als Wittwe Philipps von Schwarzburg zu Lostenberg.

Catharina geb. 24. Juli 1468. † 20. Februar 1504. Gemahl: 1. Sigmund von Oesterreich zu Tirol, Wittwer Eleonorens von Schottland, geb. 26. October 1427, vermählt 4. Februar 1484. † 4. März 1496. 2. Erich I. von Braunschweig-Calenberg, geb. 16. Februar 1470, vermählt 29. Juni 1497. † 30. Juli 1540 als Gemahl Elisabeths von Brandenburg.

GEORG der Bärtige geb. 27. Aug. 1471. † 17. April 1539. Gemahlin: Barbara, Tochter Casimir IV. von Polen, geb. 15. Juli 1478, verm. 21. November 1496. † 15. Februar 1534.

Friedrich geb. 25. Oct. 1474, wird Grossmeister des deutschen Ordens 29. September 1498. † 14. Dec. 1510.

Anna geb. 2. Aug. 1478. † 1479.

Johann I. geb. 3. Dec. 1480 und wohl † c. d.

Ludwig geb. 29. Sept. 1484. † Freitag nach Pfingsten wohl c. c. (dann 8. October).

Johann geb. 11. Septbr. 1498. † pasq.

HEINRICH der Fromme geb. 17. März 1473, B. Verlobt. c. 30. Juli 1491 zu Freiberg etc. † 18. August 1541. Gem.: Catharina, Tochter Magnus II. v. Mecklenburg, verm. 6. Juli 1512. † 6. Juni 1561. (s. *folgende Tafel.*)

Christoph geb. 8. Septbr., † 5. Decbr. 1497.

Johann geb. 31. Aug. 1498. † 11. Januar 1537. Gem.: Elisabeth, Tochter Wilhelm II. v. Hessen, geb. 4. März 1502, verm. 7. Juni 1516, lebte nach ihres Gem. Tode unter dem Namen „Herzogin s. Rechtes", † 6. December 1557.

Wolfgang geb. 1498. † 12. Jan. [nach Monate seines Alters. wird begraben 21. *c. m.* 1499.

Anna geb. 21. Jan., † 23. Jan. 1500.

Christoph geb. nach 27. Mai 1501. † 16. April 1505.

Agnes geb. † 7. Jan., † 1504.

Friedrich geb. 15. März 1504. † 26. Februar 1539. Gem.: Elisabeth, Tochter Ernst II. von Mansfeld zu Heldrungen, geb. nach 1513, verm. 27. Jan. 1539, deren zweiter Gem. Christoph v. Regendorf Gundersdorf, Wittwer Rosina's von Morsperin († 27. Mai (geb. 1510), verm. 1539 oder 1540, der noch 1563 lebte.

Christine geb. 25. Dec. 1505. † 15. April 1549. Gem.: Ernst, Pfalzgraf Rhein. Herzog v. Bayern, geb. 5. Nov. 1504, verm. 11. Dec. 1525. Heimführe. 31. Jan. 1526. † 21. März 1567.

Magdalene geboren 7. März 1507. † 29. Dec. 1534. Gem.: Joachim II. v. Brandenburg, geb. 9. Jan. 1505, verm. 6. Novbr. 1524. † 3. Januar 1571 als Gemahl Hedwigs von Polen.

Margarethe geb. 1508. † 1511.

Anmerkungen. 1. Die Gemahlin Churfürst Ernsts erwertete 1473, ihre Schwägerin Zedena 1479 ihre Entbindung, wenigstens wandten sich beide Fürstinnen in genannten Jahren nach Weimar, um Bacher, Gürtel und Tasche der heiligen Elisabeth zu erlangen, welche Reliquien an jener Zeit in dem Ruf standen, in solchen Fällen grosse Wunderkraft zu besitzen, vergl. Zeitschr. d. Ver. für thüring. Gesch. u. Alterthumsk. B. IV, pag. 229.

2. Ueber die Gemahlin Heinrich des Frommen vergl. Mecklenburg.

Digitized by Google

Heinrich der Fromme † 1541. (laut vorstehender Tafel.)

Sibille geb. 2. Mai 1515. † 18. Juli 1592. Gemahl: Franz I. von Sachsen-Lauenburg, geb. 1510, verm. Sonntag 8. Februar 1540. † 19. März 1581.

Emilie geb. 27. Juli 1516. † 9. April 1591. Gemahl: Georg von Brandenburg-Baireuth, Wittwer von 1. Beatrix von Frangipani, und 2. Hedwig von Münsterberg, geb. 4. März 1484, verm. 21. Aug. 1532. † 27. Decbr. 1543.

Sidonie geb. 8. März 1518. † 4. Januar 1575. Gemahl: Erich II. von Braunschweig-Calenberg, geb. 10. Aug. 1528, verm. 17. Mai 1545. † $^{7}/_{17}$. November 1584 als Gemahl Dorotheens von Lothringen.

MORITZ geb. 21. März 1521, wird Churfürst 4. Juni 1547 u. 24. Februar 1548 belehnt. † 11. Juli 1553. Gem: Agnes, Tocht. Philipp I. v. Hessen, geb. 31. Mai 1527, verm. 9. Jan. 1541. † 4. Nov. 1555 als Gem. Johann Friedrich II. von Sachsen-Gotha.

Severin geb. 28. Aug. 1522. † 10. Oct. 1533.

AUGUST geb. 31. Juli 1526, war Administrator zu Merseburg 14. Mai 1544 bis 27. Septbr. 1548. † 11. Februar 1586. Gemahlin: 1. Anna, Tochter Christian III. von Dänemark, geb. 25. November 1532, vermählt 7. October 1548. † 1. October 1585. 2. Agnes Hedwig, Tochter Joachim Ernsts von Anhalt, geboren 12. März 1573, vermählt 3. Jan. 1586. † 3. Nov. 1616 als Gemahlin Johanns von Holstein-Sonderburg.

(Kinder des Moritz:)

Anna geb. 23. December 1544. † 18. December 1577. Gemahl: Wilhelm I. von Nassau-Oranien, Wittwer Anna's von Egmont zu Buren, geb. 14. April 1533, vermählt 24. August 1561, geschieden 1571. † $^{10}/_{11}$. Juli 1584, nachdem er 3. Charlotte von Montpensier und 4. Louise von Coligny geheirathet hatte.

Albert geb. 28. Nov. 1545. † 12. April 1546.

(Kinder des August:)

Eleonore geb. 11. Octbr. 1551. † 24. April 1553.

Elisabeth geb. 18. Oct. 1552. † 2. April 1590. Gemahl: Johann Casimir von Pfalz-Simmern, geb. 7. März 1543, vermählt 4. Juni 1570. † $^{6}/_{16}$. Jan. 1592.

Marie geb. 8. März 1562. † 6. Jan. 1565 lt. Copial des k. Hauptstaatsarchivs zu Dresden.

Dorothee geb. 4. Oct. 1563. † $^{8}/_{13}$. Febr. 1587. Gemahl: Heinrich Julius v. Braunschweig, geb. 15. Oct. 1564, verm. 26. Sept. 1585. † $^{20}/_{30}$. Juli 1613 als Gemahl Elisabeths von Dänemark.

Amalie geb. 28. Januar, † 2. Juli 1565.

Anna geb. 16. Nov. 1567. † 27. Jan. 1613. Gem: Johann Casimir v. Sachsen-Gotha, geb. 12. Juni 1564, verm. 16. Jan. 1586, gesch. 12. Dec. 1593. † 16. Juli 1633 als Gem. Margarethens von Braunschweig-Lüneburg.

Johann Heinrich geb. 2. Mai, † 12. Nov. 1550.

Alexander geb. 21. Febr. 1554, wurde 2. Dec. 1561 Administrator zu Merseburg, erhielt 12. Decbr. das Decretum Postulationis und sollte 12. Jan. 1562 Besitz ergreifen. † 8. Oct. 1565.

Magnus geb. 24. Sept. 1555. † 6. Nov. 1558.

Joachim geb. 3. Mai, † 21. Novbr. 1557.

Hector geb. 7. October 1558. † 4. April 1560.

CHRISTIAN I. geb. 29. Octbr. 1560. † 25. Septbr. 1591. Gemahlin: Sophie, Tochter Johann Georgs von Brandenburg, geb. 6. Juni 1568, vermählt 25. April 1582. † 7. Decbr. 1622.

August geb. 23. Octbr. 1569. † 12. Fbr. 1570.

Adolph geb. 8. Juli 1571. † 12. Mrz. 1572.

Friedrich geb. 18. Juni 1575. † $^{24}/_{..}$. Jan. 1576.

(Kinder Christians I.:)

CHRISTIAN II. geb. 23. Sept. 1583. † 23. Juni 1611. Gemahlin: Hedwig, Tochter Friedrich II. von Dänemark, geb. 5. Aug. 1581, verm. 12. Septbr. 1602. † 26. Novbr. 1641.

JOHANN GEORG I. geb. $^{5}/_{15}$. März 1585, wird Administrator der drei Hochstifte 1615 und als Administrator zu Naumburg postul. 28. Febr. 1616. † 8. Oct. 1656. Gem: 1. (Sibille) Elisabeth, Tochter Friedrich I. v. Württemberg, geb. $^{10}/_{20}$. April 1584, verm. $^{06}/_{..}$. Sept. 1604. † 20. Jan. 1606. 2. (Magdalene) Sibille, Tochter Albert Friedrichs v. Preussen, geb. 31. Dec. 1587, vermählt 19. Juli 1607. † $^{12}/_{22}$. Februar 1659.

Anna Sabine geb. 25. Jan., † 24. März 1586.

Sophie geb. 29. April 1587. † 9. Dec. 1635. Gemahl: Franz v. Pommern, geb. 24. März 1577, vermählt 26. Aug. 1610. † 27. Nov. *St. vet.* 1620.

Elisabeth geb. 21. Juli 1588. † 4. Mrz. 1589.

August geb. 7. Sept. 1589, als Administrator zu Naumburg postulirt 11. Febr. 1592, erhielt aber erst im Juli 1608 die Huldigung. † 26. Dec. 1615. Gem: Elisabeth, Tochter von Heinrich Julius v. Braunschweig, geb. 23. Juni 1593, vermählt 1. Jan. 1612. † 25. März 1650 als Wittwe Johann Philipps v. Sachsen-Altenburg.

Dorothee geb. 7. Jan. 1591, wurde Aebtissin zu Quedlinburg 18. April 1610 laut Notif. vom 24. Mai u. 18. Juni *e. a.* introducirt. † 17. November 1617.

(Kinder Johann Georgs I.:)

Todtes Kind geb. 20. Jan. 1606.

Sophie Eleonore geb. 23. Nov. 1609. † 2. Juni 1671. Gem: Georg II. v. Hessen-Darmstadt, geb. 17. März 1605, vermählt 1. April 1627. † 11. Juni 1661.

Marie Elisabeth geb. 22. Nov. 1610. † 24. Juni 1684. Gemahl: Friedrich III. v. Holstein-Gottorp, geb. 22. Dec. 1597, verm. 21. Febr. 1630. † 10. Aug. 1659.

Magdalene Sibille geb. 23. Dec. 1617. † 6. Jan. 1668. Gem: 1. Christian v. Dänemark, geb. 10. April 1603, verm. 5. Oct. 1634. † 2. Juni 1647. 2. Friedrich Wilhelm II. v. Altenburg, Wittwer Sophie Elisabeths v. Brandenburg, geb. 12. Febr. 1603, vermählt 11. Octbr. 1652. † 22. April 1669.

Todter Prinz geb. 18. Juli 1608.

Christian Albert geb. 4. März, † 9. August 1612.

JOHANN GEORG II. geb. $\frac{31.\ Mai}{10.\ Juni}$ 1613. † 22. August *Styl. vet.* 1680. Gemahlin: Magdalene Sibille, Tochter Christians von Brandenburg-Baireuth, geb. 1. Nov. 1612, vrm. 13. Nv. 1638. † 20. März 1687. *(s. folgende Tafel.)*

Seit 22. April 1657:

AUGUST von Weissenfels geb. 13. Aug. 1614, Coadjutor zu Magdeburg seit 8. Dec. 1625, Erzbischof seit 25. Jan. 1628 und erhält die Urk. über die Postulation 17. Febr. *e. a.* ausgestellt, beschwört die Wahlconvention 14. Oct. 1638, wird introducirt 17. Oct. *e. a.*, erhält Weissenfels 1657, Barby 1659 und Querfurt 13. Februar 1663. † 4. Juni 1680. Gemahlin: 1. Anna Marie, Tochter Adolph Friedrich I. von Mecklenburg-Schwerin, geb. 1. Juli 1627, vermählt 23. Novbr. 1647. † 11. Dec. 1669. 2. Johanne Walpurg, Tochter Georg Wilhelms v. Leiningen-Westerburg, geb. 3. Juni 1647, vermählt 29. Januar 1672. † 4. November 1687. *(s. Tafel CXLIII.)*

CHRISTIAN I. v. Merseburg geb. 27. October 1615. † 18. Octbr. 1691. Gem: Christiane, Tochter Philipps v. Holstein-Sonderburg-Glücksburg, geb. 22. September 1634, vermählt 19. Novbr. 1650. † 20. Mai 1701. *(s. Tafel CXLIV.)*

MORITZ von Zeitz geb. 28. März 1619. † 4. Dec. 1681. Gem: 1. Sophie Hedwig, Tochter Philipps v. Holstein-Sonderburg-Glücksburg, geb. 7. Oct. 1630, vrm. 19. Nov. 1650. † 27. Spt. *St. vet.* 1652. 2. Dorothee Marie, Tocht. Wilhelm (IV.) v. Sachsen-Weimar, geb. 14. Oct. 1641, vrm. 3. Juli 1656. † 11. Juni 1675. 3. Sophie Elisabeth, Tocht. Philipp Ludwigs v. Holstein-Sonderburg-Wiesenburg, geb. 4. Mai 1653, vermählt 14. Juni 1676. † 19. August 1684.

Heinrich geb. 27. Juni, † 15. Aug. 1622.

(Kinder des Moritz von Zeitz:)

Eleonore Magdalene geb. 30. Oct. 1658. † 26. Febr. 1661.

? Wilhelmine Eleonore geb. und † 1659.

Erdmuthe Dorothee geb. 13. Novbr. 1661. † 28. April 1720. Gemahl: Christian II. von Sachsen-Merseburg, geb. 19. Novbr. 1653, vermählt 14. Octbr. 1679. † $^{20}/_{30}$. Octbr. 1694.

Marie Sophie geb. 3. November 1670. † 31. Mai 1671.

Magdalene Sibille geb. 7. April, † 20. August 1672.

? Wilhelmine Sibille geb. 1675. † bald.

Johann Philipp geb. $^{11}/_{21}$. Nov. 1651. † 24. März 1652.

Moritz geb. 26. Sept. *Styl. vet.* 1652. † 10. Mai 1653.

MORITZ WILHELM geb. 12. März 1664, postulirt als Administrator von Naumburg 15. März 1682, tritt die Regierung der Stiftslande im Frühjahr 1717 an's Kurhaus ab. † 15. Novbr. 1718. Gemahlin: Amalie, Tochter Friedrich Wilhelms von Brandenburg, Wittwe Carls v. Mecklenburg-Güstrow, geb. 16. Novbr. 1670, vermählt 25. Juni 1689. † 17. Novbr. 1739.

Johann Georg geb. 27. April 1665. † 5. Septbr. 1666.

Christian August geb. 9. Octbr. 1666, wird laut Notification vom 4. Nov. 1695 Dompropst zu Cöln, laut Notif. vom 6. Septbr. 1696 Erzbischof zu Raab, Coadjutor zu Gran 1701, Cardinal 17. Mai 1706, Erzbischof zu Gran Ende Jan. 1707 u. 21. Oct. *e. a.* installirt. † 23. Aug. 1725.

FRIEDRICH HEINRICH geb. 21. Juli 1668. † 18. Dec. 1713. Gem: 1. Sophie Angelica, Tochter Christian Ulrich I. v. Würtemberg-Bernstadt, geb. $^{29}/_{..}$. Mai 1677, verm. $^{13}/_{23}$. April 1699. † 11. Novbr. 1700. 2. Anna Friederike Philippine, Tochter Philipp Ludwigs von Holstein-Sonderburg-Wiesenburg, geb. 4. Juli 1665, vermählt 27. Febr. 1702. † 25. Febr. 1748.

(Kinder des Moritz Wilhelm:)

Friedrich Wilhelm geb. 26. März † 15. Mai 1690.

Dorothee Wilhelmine geb. 20. März 1691. † 17. März 1743. Gemahl: Wilhelm VIII. von Hessen-Cassel, geb. 10. März 1682, vermählt 27. Septbr. 1717. † 1. Februar 1760.

Caroline Amalie geb. 24. Mai 1693. † 5. September 1694.

Sophie Charlotte geb. 25. April 1695. † 6. Juni 1696.

Friedrich August geb. 12. August 1700. † 17. Februar 1710.

(Kinder des Friedrich Heinrich:)

Moritz Adolph geb. 1. December 1702, wird Erzbischof von Pharsalien 27. August 1730, Bischof von Leitmeritz 3. Juni 1733 und war Bischof von Königgrätz vom 4. October 1731 bis 1733. † 20. Juni 1759.

Dorothee Charlotte geb. 20. Mai und † 8. Novbr. 1708.

Anmerkung. In Betreff der Vermählung der Prinzessin Emilie v. Sachsen mit Georg von Baireuth weichen Tenzel (in seinem „*Saxonia numismatica*") und Moller (in seiner „Chronik v. Freiberg") von der gewöhnlichen Angabe (31. Aug. 1532) ab, und geben Montag vor Bartholomäus (16. Aug.) 1533 an, während Spalatin (in seiner „*dissertatio genealog. historica*", vergl. Mencken „*scriptor. rer. Germanic. praecipue Saxonicar.* P. II.) den Montag nach Bartholomäus (25. Aug.) 1533 setzt.

Digitized by Google

Johann Georg II. † 1680. (laut vorstehender Tafel.)

Sibille Marie
geb. 16. Septbr. 1643. † 27. Febr. 1683.

geb. 15. Febr. 1644. † 18. Juni 1670. Gem: Christian Ernst v. Brandenburg-Baireuth, geb. 27. Juli 1644, vermt. 19. Octbr. 1662. † 16. Mai 1712, nachdem er 2. Sophie (Louise) v. Würtemberg und 3. Elisabeth (Sophie) v. Preussen geheirathet hatte.

Erdmuthe Sophie
geb. 20. Juni 1667. † $^{30}/_{31}$. Sept. 1591. Gem: Anss Sophie, Tochter Friedrichs III. von Dänemark, geb. 1. Sept. 1641, vermt. 9. Oct. 1666. † 1. Juli 1717.

JOHANN GEORG III.

JOHANN GEORG II.
geb. 18. Oct. 1608. † 27. April 1691. Gem: Eleonora (Erdmuthe), Tochter Johann Georg 1. v. Sachsen-Eisenach, Wittwe Johann Friedrichs v. Brandenburg-Ansbach, geb. 13. April 1662, vermt. 17. April 1692. † 9. Sept. 1696.

FRIEDRICH AUGUST I. „der Starke"
geb. 12. Mai 1670, wird König von Polen $^{15}/_{25}$. Juni 1697. † 1. Februar 1733. Gem: (Christiane) Eberhardine, Tochter Christian Ernsts v. Brandenburg-Baireuth, geb. $^{10}/_{20}$. Octbr. 1671, vermählt 10. Januar 1693. † 5. Sept. 1727.

FRIEDRICH AUGUST II.
geboren $^{7}/_{17}$. Octbr. 1696, wird König von Polen 5. Octbr. 1733. † 5. Octbr. 1763. Gemahlin: Maria Josepha von Oesterreich, Tochter Kaiser Joseph I., geboren $^{28.\ Novbr.}_{8.\ Decbr.}$ 1699, vermählt 20. August 1719. † 17. November 1757.

Todter Friedrich geb. 12. Juli 1723.

Marie Amalie
geb. 24. Novbr. 1724. † 24. Sept. 1760.
Gem: Carl Jul. von Spanien, geb. 20. Jan. 1716, vrm. p. p. 9. Mai, pers. 19. Juni 1738. † 13. Decbr. 1788.

Marie
geb. 13. Septbr. 1727. † 4. Februar 1728.

Maria Anna
geb. 29. Aug. 1728. † 17. Februar 1797.
Gem: Max Joseph v. Baiern, geb. 28. März 1727, vrm. p. p. 18. Juni, pers. 9. Juli 1747. † 30. Decembr 1777.

(Marie) Josepha
geb. 4. Nov. 1731. † 18. März 1767. Gem: Ludwig, Dauphin v. Frankreich, Wittwe Marie Theresens v. Spanien, geb. 4. Sept. 1726, vrm. p. p. 10. Januar, pers. 9. Febr. 1747. † 20. Decembr 1765.

(Marie) Christine
geb. 12. Febr. 1735, wurde Coadjutorin zu Remiremont Nov. 1760 in. Antd. 2. Nov. 1773. † 19. Novbr. 1782.

(Marie) Elisabeth
geb. 9. Febr. 1736. † 24. Decr. 1818.

(Marie) Antonie
geb. 10. Novbr. 1740, zur Aebtissin v. Essen seit 16. Juli 1776, zu Thorn bis 1795, zu Essen bis 1802. † 8. April 1806.

Friedrich August geb. 24. Oct. 1750. † 5. Novbr. 1763.

Joseph geb. 7. Febr. 1751. † 11. März 1771.

FRIEDRICH CHRISTIAN
geb. 5. Septbr. 1752. † 17. Decr. 1763.
Gemahlin: Maria Antonia, Tochter Carl Alberts v. Baiern, geboren 18. Juli 1724, vermählt p. p. 13. Juni, persönl. 20. Juni 1747. † 23. April 1780.

Xavier
geb. 25. Aug. 1730. † 21. Juni 1806.
Gem: Clara Th. Tochter Josephs Bpt. Sinzel, „Fräulein v. d. Lasche", gb. 25. Aug. 1741, vermählt 9. März 1765. † 23. Novbr. 1792.

Carl
geb. 13. Juli 1733, war Herzog v. Curland 16. Novbr. 1758 bis 1763 u. 16. Juni 1796. Gem: Franziska Cornelia Krasinska, geb. 9. März 1742, jüngste Gräfin seit 1735, verm. vermählt. nur 11. Cenix. v. 25. März, vollzogen 6. November 1765. † 20. April 1796.

Albrecht von Teschen
geb. 11. Juli 1738. † 16. Februar 1822. Gem: Marie (Christine) v. Oesterreich, Tochter Kaiser Franz I., geb. 13. Mai 1742, verm. 8. April 1766. † 24. Juni 1798.

Clemens (Wenzel)
geb. 28. Sept. 1739, war Churfürst von Trier seit 16. Octbr. 1768 bis 25. April 1802, wurde Bischof von Augsburg 30. Aug. 1768 u. verliert deshalb d. Stifter Freising u. Regensburg, wo dann nach Prequt an Ellwangen 13. Februar 1787 bis 1802. † 27. Juli 1812.

Maria Theresia
geboren n. † 17. Mai 1767.

Marie
Gem: 1. Carl Emanuel von Savoien-Carignan, Fürst von Piemont, geb. 2. Octbr. 1770, vermählt 24. Octbr. 1797. † 16. Aug. 1800. 2. Julius Max Thibaut von Montleart. † 18. October 1805. 82 Jahre alt als Gemahl Pillicieus von La Tremouille.

Ein Kind todt geb. 9. Juni 1748.

FRIEDRICH AUGUST III. (I.)
geb. 23. Decbr. 1750, wird König von Sachsen 11. med psrclamirt 20. Decbr. 1806, † 5. Mai 1827. Gem: Amalie, Tochter Friedrich (Michaels) von Pfalz-Zweibrück, geb. 31. Mai 1758, verm. p. p. 17. Januar, pers. 20. Januar 1769. † 15. Novbr. 1828.

Carl geb. 24. Sept. 1752. † 25. März 1761.

Joseph geb. 26. Jan. 1754. †

Maria Amalie
geb. 26. Sept. 1757. †30. April 1831.
Gemahl: Carl II. von Pfalz-Zweibrück, geb. 29. Octbr. 1746, verm. 12. Febr. 1774. † 1. April 1795.

Maximilian
geb. 13. April 1759, ständig auf die Thronfolge 1806. † 3. Jan. 1838. Gem: Carl Caroline, Tochter Ferdinands von Parma, geb. 22. Oct. 1770, verm. p. p. 22. April, pers. 3. Mai 1792. † 1. März 1804. 2. Louise v. Lucca, Tochter Ludwigs v. Parma (ex Etruria), geb. 2. Oct. 1802, verm. p. p. 15. Octbr. und persönl. 7. Novbr. 1825. † 18. März 1857. (Ueber ihre morgan. Ehen siehe Parma.)

(Therese)
Marie Anna
geb. 22. Octbr. 1760. † 26. Novbr. 1820.

Augustе
geboren 21. Juni 1782. † 14. März 1863.

Marie Ludovika
geb. 14. März 1796. † 25. April 1796.

Friedrich August
geb. o. † 5. April 1796.

Johanne
geb. 5. April 1798. † 30. Oct. 1799.

Marie Therese
geb. o. † 15. Oct. 1799.

Amalie
geb. 10. Aug. 1794.

Marie
geb. 27. April 1796. † 3. Januar 1865.
Gemahl: Ferdinand III. v. Toscana, Wittwer Louisens von Sicilien, geb. 6. Mai 1769, vrm. 6. Mai 1821. † 18. Juni 1824.

FRIEDRICH AUGUST II.
geb. 18. Mai 1797, wurde Mitregent 1830 und König 1836. † 9. August 1854.
Gemahlin: 1. Caroline, Tochter Franz I. von Oesterreich, geb. 8. April 1801, vermählt 7. October 1815. † 22. Mai 1832.
2. Marie, Tochter Max I. von Baiern, geb. 27. Januar 1805, vermählt 24. April 1833.

Clemens
geb. 1. Mai 1798. † 4. Januar 1822.

Maria Anna
geb. 15. Novbr. 1799. † 24. März 1832.
Gemahl: Leopold II. v. Toscana, geb. 3. Octbr. 1797, vermählt p. p. 24. Octobor und persönlich 16. November 1817. † 29. Januar 1870 als Gemahl Marie Antoniens von Sicilien.

JOHANN
geb. 12. Decr. 1801.
Gem: Amalie, Tochter Max I. v. Baiern, geb. 13. November 1801, verm. p. p. 16, persönl. 21. November 1822.

Maria Josepha
geb. 6. December 1803. † 17. Mai 1829.
Gemahl: Ferdinand VII. von Spanien, Wittwer Maria Antoniens von Sicilien und Isabellens von Portugal, geb. 14. October 1784, vermählt p. p. 28. August, persönl. 20. October 1819. † 29. September 1833 als Gemahl Marie Christinens von Sicilien.

Marie
geb. 22. Jan. 1827. †
9. Oct. 1857.

(Friedrich August) Albert
geboren 25. April 1828.
Gemahlin: Carola, Tochter Gustav Wasa's, Prinzen v. Schweden, geb. 5. Sept. 1833, vermählt 16. Juni 1853.

Elisabeth
geb. 4. Februar 1830. Gemahlin 1. Ferdinand von Genua, Prinz v. Sardinien, geb. 15. November 1822, vrm. 22. April 1850. † 10. Februar 1855.
2. Marquis Rapallo.

Ernst
geb. 5. April 1833. † 12. Mai 1847.

Friedrich Sidonie
August Georg geb. 8. August 1832.
Gemahlin: Maria, Tochter Ludwig I. von Portugal, geheirathet 1862, vermählt 11. Mai 1859.

Anna
geb. 4. Jan. 1836. † 16. Febr. 1859.
Gemahl: Ferdinand IV. v. Toscana, geb. 10. Juni 1835, vrm. 24. Novbr. 1856, und wieder vermählt an Alix v. Parma.

Margarethe
geb. 24. Mai 1840. † 15. September 1858.
Gemahl: Carl Ludwig von Oesterreich, geboren 30. Juli 1833, vermählt 4. November 1856, ist wieder vermählt an (Maria) Annunziata von Sicilien.

Sophie
geboren 23. März 1845. † 8. März 1867.
Gemahl: Ferdinand Max von Oesterreich, geboren 6. August 1832, vermählt in Baiern, geboren 8. August 1821, vermählt 1. Februar 1857.

Marie
geboren 15. Juni 1860. † 2. März 1961.

Elisabeth
geboren 14. Februar 1862. † 18. Mai 1863.

Mathilde
geboren 19. März 1863.

Friedrich August
geboren 28. Mai 1865.

Marie Josephe
geboren 31. Mai, 1867.

Johann Georg
geboren 16. Juli 1869.

Anmerkungen. 1. Kinder Xaviers mit der Gräfin v. d. Lasche sind: 1. Ludwig (Hupert Joseph Xavier), geb. 27. März 1786, † 1787. 2. Clara, geb. 27. März, † 15. November 1786. 3. Joseph Chevalier du Saxe, geb. 25. August 1787, † 22. Juni 1861. 4. Elisabeth, geb. 9. October 1788, † 3. Mai 1849, war vermählt October 1787 an Heinrich von Eerlingen. 5. Marie Anna, geb. 26. October 1790, vermählt 29. November 1790 an Pandenzo Altieri, welcher geb. 21. Juli 1790, 6. Beatrix, geb. 1772, † 6. Februar 1806, vermählt 18. Februar 1791 an Rudolph [illegible] Modena, welcher 1758 geboren und † 24. December 1797. 7. Unsignirte, geb. 1774, † 18. October 1820, vermählt an Marquis Patrizzi. 8. [illegible]ber, geb. 1775, † 20. August 1837, vermählt 1798 an Camillo VIII. von Massimo, welcher geborgen 21. April 1770, † 7. Mai 1845. 9. Charlie, 1779, † Juny. 10. Georg † Juny. Von meisten der bisher noch nicht allgemein bekannten Notizen über die Familien der früheren Xavier verheirathet der Verfasser Familienpapieren, welche ehemaligen Ihm durch die Güte des verstorbenen Barons von Weissenbach auf Zabschitz gestattet wurde.

2. Noch dem Tagebuche der Gräfin Franziska Krasinska, abgedr. in Louise Colet „Henri Heines exklusive" II. 11., hat sich der Herzog v. Curland 4. November 1760 mit der Gräfin Franzon heimlich.

Digitized by Google

August von Sachsen zu Weissenfels † 1680. (laut Tafel CXLII.)

Magdalene Sibylle	Anna Maria
geb. 2. Sept. 1648. † 7. Januar 1681. Gem: Friedrich I. v. Sachsen-Gotha, geb. 15. Juli 1646, verm. 14. Novbr. 1667, † 2. Aug. 1691 als Gem. Christinens von Baden-Durlach.	geb. 28. Juni 1654. † 17. Febr. 1671.

Sophie	Catharina	Christine	Elisabeth	Dorothee
geb. 23. Juni 1654. † 31. März 1724. Gem: Carl Wilhelm von Anhalt-Zerbst, geb. $^{10}/_{20}$. Oct. 1652, vermählt 18. Juni 1676. † 3. November 1718.	12. Septbr. 1655. † 21. April 1662.	geb. 25. Aug. 1656. † 27. April 1698. Gem: August Friedrich von Holstein-Gottorp, geborenen 6. Mai 1646, vermählt 21. Juni 1676. † $^{24}/_{25}$. October 1705.	25. August 1660. † 11. Mai 1663.	17. Decbr. 1662. † 12. Mai 1663.

JOHANN ADOLPH I.	August	Christian	Heinrich	Albert	Friedrich	Moritz	Todter Prinz
geb. 2. Novbr. 1649. † 24. Mai 1697. Gem: 1. Johanne Magdalene, Tochter Friedrich Wilhelm II. v. Sachsen-Altenburg, geb. 14. Jan. 1656, vermählt 28. Oct. 1671, beigesetzet 1. Nov. c. a. † 22. Januar 1686. 2. Christiane Wilhelmine, Tochter Rudolphe von Beinau zu Unteran. Görnitz, vermählt 3. Februar 1692. † 24. April 1705.	geb. 3. December 1650. † 11. August 1674. Gemahlin: Charlotte, Tochter Friedrichs v. Hessen-Cassel zu Eschwege, geb. 5. Septbr. 1655, vermählt 25. Aug. 1673. † 7. Febr. 1708 als geschiedene Gemahlin Johann Adolphs v. Tecklenburg. Todter Prinz geb. 24. April 1674.	geb. 25. Januar 1652. † 24. Aug. 1689.	von Barby und Querfurt geb. 29. Sept. 1657. † 16. Februar 1728. Gem: Elisabeth Albertine, Tochter Johann Georg II. v. Anhalt-Dessau, geb. 1. Mai 1665, vermählt 30. März 1686. † 5. Oct. 1706.	geb. 14. April 1655. † 9. Mai 1692. Gem: Christiane Theresa, Tochter Ferdinand Carls von Löwenstein-Wertheim-Rochefort, geb. 15. Oct. 1663, verm. 16. Elbervadreschtag v. 22. Juni 1687. † 30. April 1720 als Wittwe des Philipp Erasmus v. Liechtenstein.	Friedrich geb. 20. Novbr. 1673. † 16. April 1715. Gem: Emilia Augusta, Tochter Heinrich I. von Reuss-Schleiz, Witwe Baldassar Erdmanns v. Promnitz zu Sorau, geb. 11. Aug. 1667, verm. 13. Februar 1701. † 15. October 1729.	Moritz geb. 5. Jan. 1676. † $^{26}/_{27}$. Sept. 1695.	Todter Prinz geb. 1679.

Johann August	Johann August	Friedrich	Georg Albert von Barby und Querfurt	Henriette	Todte Prinzessin
geb. 28. Juli 1687. † 22. Jan. 1688.	geb. 24. Juli 1688. † 23. October 1689. (Anmerkung: 21. Juli Stpf. ref. ist = 3. Aug. Stpf. ner. 1689.)	Heinrich geb. 2. Juli 1692. † 21. Nov. 1711.	geboren $^{26}/_{27}$. April 1695. † 12. Juni 1729. Gem: Auguste Louise, Tochter Ulrich I. v. Würtemberg-Bernstadt, geb. $^{31}/_{12}$. Jan. 1698, verm. 18. Febr. 1721, separ. 16. Hamburger Vergleich vom 23. Septbr. 1734. † 4. Januar 1739.	geb. 1. März 1697. † 19. Aug. 1715.	Todter Prinz [illegible] Wett.

Magdalene Sibylle

geb. 3. Sept. 1673. † 28. Nov. 1726. Gem: Johann Wilhelm von Sachsen-Eisenach, Wittwer Amalien von Nassau-Dietz u. Christine Juliana von Baden-Durlach, geb. 17. October 1660, vermählt 28. Juli 1706. † 6. Januar 1729 als Gemahl der Marie Christiane (Prinzessin) von Leiningen-Heidesheim.

Johanne Wilhelmine

geb. 17. Juni 1683. † 16. März 1734. Gemahl: Erdmann II. v. Promnitz zu Sorau, geb. 22. August 1683, vermählt 16. Juni 1705. † 7. Septbr. 1745 als Gemahl Henriettens von Reuss-Lobenstein.

Sophie

geb. 2. Aug. 1684. † zwischen 6. Mai. 28. Juni 1752. Gem: 1. Georg Wilhelm v. Brandenburg-Baireuth, geb. 16. Nov. 1678, verm. 14. Oct. 1709. † 18. Decr. 1726. 2. Albert v. Houlez u. Wesenville in Neuvorpommern, geb. 16. Mai 1766, vermählt 14. Juli 1734. † 17. April 1779.

August Friedrich Adolph geb. 15. Sept. 1674. † 16. Aug. 1675.	Johann Georg geb. 7. Juni, † 18. Juni 1676.	JOHANN GEORG geb. 13. Juli 1677. † 16. März 1712. Gem: Friederike Elisabeth, Tochter Johann Georg I. von Sachsen-Eisenach, geb. 5. Mai 1680, verm. 7. Januar 1698. † 12. Novbr. 1730.	Todter Prinz geb. 24. Juli 1678.	Friedrich Wilhelm geb. 18. Jan., † 26. Nov. 1681.	CHRISTIAN geb. 23. Febr. 1682. † 29. Juni 1736. Gem: Louise Christine, Tochter (Christoph) Ludwigs von Stolberg, Witwe Johann Georg III. v. Mansfeld zu Arterm, geb. 21. Jan. 1678, verm. 11. Mai 1712. † 16. Mai 1739.	JOHANN ADOLPH II. geb. 4. Sept. 1685. † 16. Mai 1746. Gem: 1. Johanette Artelois, Tochter Johann Wilhelm v. Sachsen-Eisenach, geb. 31. Januar 1688, vermählt 9. Mai 1721. † 13. April 1746. 2. Friederike, Tochter Friedrich I. von Sachsen-Gotha, geb. 17. Juli 1715, verm. 27. Nov. 1734. † 12. Mai 1775.

Friederike geb. 4. Aug. 1703. † 29. Febr. 1706.	Johann Georg geb. 20. Oct. 1705. † 5. März 1763.	Johanne Wilhelmine geb. 31. Mai 1704. † 9. Juli 1704.	Johannette Amalie geb. 8. Sept. 1705. † 2. Febr. 1706.	Todter Prinz geb. 1706.	Johanne Magdalene geb. 17. März 1708. † 25. Januar 1760. Gem: Ferdinand v. Curland, geb. 1. Nov. 1655, verm. p. p. 26. Sept. 1726, persönl. Beh. 1721. † 4. Mai 1727.	Friederike Amalie geb. 1. März 1709. † 21. Januar 1744.	Johann Georg (Adolph) geb. 17. Mai, † 10. Juli 1740.

Friedrich Johann Adolph	Carl Friedrich Adolph	Johann Adolph	August Adolph	Johann Georg (Adolph)	Friederike Adolphine
geb. 26. Mai 1722. † 10. Aug. 1724.	geb. 6. November 1726. † 24. März 1727.	geb. 27. Juni 1726. † 21. Octbr. 1726.	geb. 6. Juni 1729. † 9. Juni 1740.	geb. 17. Mai, † 10. Juli 1740.	geb. 27. December 1741. † 4. Juli 1751.

Anmerkung. Vergl. Gubler „Fürstenburg zu Neo-Augustusburg".

Christian I. von Sachsen-Merseburg † 1691. (laut Tafel CXLII.)

Magdalene Sophie geb. 19. Oct. 1651. † 29. März 1675.	Christiane geb. 1. Juni 1659. † $^{30}/_{31}$. März 1679. Gem: Christian v. Sachsen-Gotha zu Eisenberg, geb. 6. Jan. 1653, vrm. 18. 7. Febr. 1671. † 26. April 1707 als Gem. Sophie Mariens von Hessen-Darmstadt.	Sophie Hedwig geb. 4. Aug. 1666. † 29. Aug. 1696. Gem: Johann Ernst v. Sachsen-Saalfeld, geb. 22. Aug. 1658, vrm. 16. Febr. 1680. † 11. Dec. 1729 als Wittwer Charlotte Johannens v. Wildeck.	Sibille Marie geb. 26. Oct. St. ref. 1667. † $^{9}/_{19}$. Oct. 1707. Gem: Christian Ulrich I. v. Würtemberg-Bernstadt, Wittwer Anna Elisabeth v. Anhalt-Bernburg, geb. $^{30}/_{19}$. April 1658, verm. 27. Oct. St. ref. 1683. † 5. April 1704, nachdem er 3. Sophie Wilhelmine von Ostfriesland und 4. Sophie von Mecklenburg-Güstrow geheirathet hatte.

Johann Georg II. geb. 10. Nov. 1613. † $^{29}/_{30}$. Oct. 1652.	CHRISTIAN geb. 19. Nov. 1615. † $^{29}/_{30}$. Oct. 1691.	August geb. 23. Febr. 1616. † 1. Febr. 1656.	Todter Prinz geb. 1. Febr. 1656.	Philipp von Lauchstädt geb. 26. Octbr. St. ref. 1625. † $^{29}/_{30}$. Juli 1690.	Heinrich von Spremberg geb. 2. September 1628. † 28. Juli 1738.	Moritz geb. $^{29}/_{30}$. Octbr. 1682.
Gemahlin: Erdmuthe Dorothee, Tochter von Moritz von Sachsen-Zeitz, geb. 13. Nov. 1661, verm. 14. Oct. 1679. † 26. April 1720.	Gemahlin: Hedwig, Tochter Gustav Adolphs v. Mecklenburg-Güstrow, geb. 11. Jan. 1666, vermählt 1. Dec. 1686 und heimgeführt 18. Febr. 1687. † 30. Aug. 1725.			Gem: 1. Eleonore Sophie, Tochter Johann Ernst (II.) v. Sachsen-Weimar, geb. 22. März 1660, verm. 9. Juli 1684. † 4. Februar 1687. 2. Louise Elisabeth, Tochter Christian Ulrich I. v. Würtemberg-Bernstadt, geboren 6. März 1672, vermählt $^{6}/_{17}$. Aug. 1688. † 28. April 1736.	Gemahlin: Elisabeth, Tochter Gustav Adolphs v. Mecklenburg-Güstrow, geb. 3. Septbr. 1638, verm. 29. März 1666. † 26. Aug. 1738.	31. April 1664.

Moritz geb. 29. Oct. 1681. † 4. April 1685.	Christiane Friederike Magdalene geb. $^{24}/_{25}$. Mai 1697. † 21. Aug. 1722.	Gustave Amalie geb. 4. April 1704. † 4. Oct. 1720.	Christian Ludwig geb. 1. Febr. 1706. † 26. Juni 1800.

Christian Moritz geb. 7. Novbr. 1696.	Johann Wilhelm geb. 11. Oct. 1681.	August Friedrich geb. 10. März 1684.	Philipp Ludwig geb. 3. Nov. 1686.	Christiane geb. 29. Mai 1693.	Christiane Wilhelmine geb. 13. April 1731.	Prinzessin geb. und † 30. Decbr. 1689.	Caroline Auguste geboren 10. März 1691.	Hedwig Eleonore geb. 26. Febr., † 31. Aug. 1692.	Gustav Friedrich geb. 28. October 1694.	August geb. 26. Febr., † 26. März 1696.	Zwei todte Prinzen geb. 13. Juli 1707.

MORITZ WILHELM	Friedrich Erdmann	Christiane
geb. 5. Febr. 1688. † 21. April 1731. Gem: Henriette Charlotte, Tochter (Georg Auguste v. Nassau-Idstein, geboren 8. Novbr. 1699, vermählt 4. Novbr. 1711. † 8. April 1734.	geb. 20. Sept. 1671. † 2. Juni 1714. Gem: Eleonore Wilhelmine, Tochter Emanuel Lebrechts v. Anhalt-Cöthen, geb. 7. Mai 1696, vermählt 15. Februar 1714. † 31. August 1726 als Gemahlin Ernst August I. von Sachsen-Weimar.	Eleonore Dorothee geboren 6. Novbr. 1695.
Friederike Charlotte geboren und † 23. Juni 1720.		

Digitized by Google

Johann Friedrich der Grossmüthige † 1554. (laut Tafel CXLI.)

JOHANN FRIEDRICH II. von Gotha
geb. 8. Januar 1529, wird gefächtet 12. December 1566 und 13. April 1567 gefangen. † 9. Mai 1595.
Gemahlin: 1. Agnes, Tochter Philipp I. von Hessen, Wittwe von Moritz von Sachsen, geb. 31. Mai 1527, vermählt 26. Mai, † 6. November 1555. 2. Elisabeth, Tochter Friedrich III. von Pfalz, geb. 30. Juni 1540, vermählt 12. Juni 1558. † 8. Februar 1594.

JOHANN WILHELM
seit 31. Februar 1566 zu Coburg,
später allein und seit 1572 zu Weimar,
geb. 11. März 1530.
† 2. März 1573.
Gemahlin: Dorothea Susanne, Tochter Friedrich III. v. Pfalz, geb. 15. Novbr. 1544, vermählt15.Juni1560, † 29. März 1592.

Johann Friedrich geb. 30.Novbr. 1556. † 6. August 1900.	Friedrich geb. 3.Februar 1563. † 6. August 1572.	Johann Casimir von Gotha geb. 12. Juni 1564. † 16. Juli 1633. Gemahlin: 1. Anna, Tochter Augusts von Sachsen, geb. 16. Novbr. 1567, vermählt 16. Januar 1586, geschieden 12. Decbr. 1602. † 21. Jan. 1613. 2. Margaretha, Tochter Wilhelms von Braunschweig - Lüneburg, geb. 6. April 1572, vermählt 16. Sept. 1609. † 7. August 1643.	Johann Ernst zu Eisenach seit 4. Dec. 1596, geb. 8. Juli 1566. † 23. Oct. 1638. Gemahlin: 1. Elisabeth, Tochter Johann I. v. Mansfeld, geb. 15. . . ., vermählt 23. Novbr. 1591. † 21. Januar 1626. 2. Christine, Tochter Wilhelm IV. von Hessen-Cassel, geb. 19. Octbr. 1579, vermählt 14. Mai 1598. † 19. August 1658.	Johann Ernst geb. 5. Jan. † 8. Febr. 1595.	Johann Friedrich III. geb. 16. Januar 1536. † 31. October 1565.

Johann Friedrich
geb. 8. † 12. April 1566.

FRIEDRICH WILHELM I. zu Weimar
geb. 25. April 1562. † 7. Juli 1602.
Gemahlin: 1. Sophie, Tochter Christophs von Wirtemberg, geb. 26. Novbr. 1563, vermählt 8. Mai 1583. † 21. Juli 1590. 2. Maria, Tochter Philipp Ludwigs v. Pfalz-Neuburg, geb. 18. Aug. 1575, vermählt 29. Aug. 1591. † 1. Febr. 1643.

Sibille Marie
geb. 7. November 1562.
† 30. Februar 1569.

Todte Prinzessin
geb. 9. October 1564.

JOHANN
Anfangs zu Altenburg,
seit 15. November 1603 zu Weimar,
geb. 22. Mai 1570. † 21. Oct. 1605. Gemahlin: Dorothea (Marie), Tochter Joachim Ernsts von Anhalt, geb. 2. Juli 1574, vermählt 7. Jan. 1593. † 10. Juli 1617.

Marie
geb. 7. November 1571, wurde Aebtissin von Quedlinburg 25. Decbr. 1601 und empfängt die Huldigung 22. Januar 1602.
† 7. März 1610.

Johann Ernst (I.)
geb. 21. Febr. 1594. † 6. Decbr. *St. nov.* 1626.

Johann Wilhelm
geb. 6. April, † 8. April 1595.

Friedrich
geb. 1. März 1596. † $^{30}/_{31}$ Aug. 1622.

Johann
geb. 31. März 1597. † 6. Octbr. 1604.

WILHELM (IV.)
von Weimar
geb. $^{31}/_{22}$ April 1598. † 17. Mai 1662. Gemahlin: Eleonore Dorothea, Tochter Joh. Georg I. v. Anhalt-Dessau, geb. 6. Febr. 1602, vermählt 23. Mai 1623. † 26. December 1664.

Todter Zwilling
geb. $^{31}/_{22}$ Juli 1599.

Albert v. Eisenach
ih. Vertrag vom 13. Febr. 1640, geb. 27. Juli 1599. † 26. December 1644. Gemahlin: Dorothea, Schwester Friedrich Wilhelm II. v. Sachsen-Altenburg, geb. 1603, vermählt 24. Juni 1633. † 16. April 1675.

Johann Friedrich
geb. 30. Sept. 1600. † 17. Octbr. 1628.

ERNST I. der Fromme
von Gotha und Tenda
von 13. Febr. 1640, geb. 25. Dec. 1601. † 26. März 1675. Gem: Elisabeth Sophie, Tochter Johann Philipps v. Sachsen - Altenburg, geb. 1619, vermählt 24. Oct. 1636. † 20. Dec. 1680. (s. *Tafel CXLIII.*)

Friedrich Wilhelm
geb. 1603.
† 16. August 1619.

Bernhard
geb. 6. August 1604.
† 8. Juli 1638.
Er war der berühmte Feldherr der schwedischen Zeit im 30jährigen Kriege.

Johanne
geb. 14. April 1606.
† 8. Juli 1620.

Wilhelm
geb. 20. März, † 1. Novbr. 1626.

JOHANN ERNST (II.)
geb. 11. Septbr. 1627. † $^{31}/_{20}$ Mai 1683.
Gemahlin: Elisabeth, Tochter Johann Christians v. Holstein-Sonderburg, geb. 25. Juni 1638, vermählt 14. Aug. 1656. † 7. Juni 1678. (s. *folgende Tafel.*)

Johann Wilhelm
geb. 16. August 1630.
† 16. Mai 1639.

ADOLPH WILHELM von Eisenach
seit 20. Septbr. 1662, geb. 14. Mai 1632. † 22. Novbr. 1668. Gemahlin: Marie Elisabeth, Tochter Augusts v. Braunschweig-Wolfenbüttel, geb. 7. Jan. 1638, vermählt 18. Jan. 1663. † 15. Febr. 1687 als Gemahlin Alberts v. Sachsen-Coburg.

Carl August
geb. 31. Jan. 1664. † 14. Febr. 1665.

Friedrich Wilhelm
geb. 3. Februar, † 3. Mai 1665.

Adolph Wilhelm
geb. 26. Juni, † 11. December 1668.

Ernst August
geb. 28. August 1667.
† 8. Febr. 1668.

Wilhelm August
geb. 30. November 1668.
† 23. Februar 1671.

JOHANN GEORG I.
wurde Herzog von Marksuhl 26. Sept. 1662 und erbte 1671 Eisenach, geb. 12. Juli 1634. † 15. Sept. 1686. Gem: Johannette, Tochter Ernsts v. Saya-Wittgenstein, Wittwe Johann Hermanns v. Starkenburg-Homburg, geb. 27. April 1632, vermählt 29. Mai 1661. † 28. Septbr. 1701. (s. *folgende Tafel.*)

Wilhelmine Eleonore
geb. 2. Juni 1635.
† 1. April 1655.

BERNHARD von Jena
seit 20. Sept. 1662, geb. 21. Febr. 1638. † 9. Mai 1678. Gem: Marie, Tochter Heinrichs de la Tremouille zu Thouars, geb. 26. Jan. 1632, vermählt 10. Juni 1662. † 24. Aug. 1682.

Friedrich
geb. 19. März 1640.
† 19. April 1656.

Johann Wilhelm
geb. 28. März 1675.
† 4. November 1690.

Wilhelm
geb. 24. Juli 1664. † 21. Juni 1666.

Todte Prinzessin
geb. 7. April 1666.

Bernhard
geb. 9. Novbr. 1667. † 26. April 1668.

Sophie Magdalene v. Liegnitz.
geb. 30. Dec. 1603. † 6. Jan. 1factum. Gemahl: Wilhelm Ernst von Sachsen-Weimar, geb. 19. Octbr. 1662, vermählt 2. Novbr. 1683, geschieden 23. August 1690. † 26. August 1728.

Charlotte
geb. 1. Novbr. 1682, vermählt 2. Novbr. 1699, † 26. August 1728.

Johann Wilhelm
geb. 28. März 1675.
† 4. November 1690.

Dorothee Marie
geb. 3. Mai 1587.
† 9. Sept. 1586.

Dorothee Sophie
geb. 15. Dec. 1587.
wurde Aebtissin von Quedlinburg 20. April 1618.
† 10. Februar 1645.

Anna Marie
geb. 31. März 1589.
† 15. Decbr. 1626.

Anna Sophie
geb. 26. Februar 1598.
Gem: Carl Friedrich v. Münsterberg zu Oels, geb. 18. Oct. 1593, vermählt 24. Nov. 20. ref. 1618.
† 21. Mai 1647 als Gemahl Sophie Magdalenens v. Liegnitz.

Dorothee
geb. 26. Juni 1601, wird 1628 Coadjutorin zu Quedlinburg, erhält 28. April, c. a. das Aebtissingnadenschreiben über ihre Wahl u. 11. Mai c. a. das Decretum postulationis; resignirt 1653. † in April 1675.
Gemahl: Albert von Sachsen-Weimar zu Eisenach, geb. 27. Juli 1599, vermählt 31. Juli 1635. † 20. Decbr. 1644.

Johann Friedrich
Prinz
geb. 26. Juni Sept.1596. † 23. Jan. 1687.

Friedrich
Todter Prinz
geb. 25. Jan. 1597, † 1. April 1620. Gem: Elisabeth, Schwester Friedrich Ulrichs v. Braunschweig, Wwe. Augusts v. Sachsen, geb. 23. Juni 1595, vermählt 25. Oct. 1616. † 25. März 1650.

JOHANN PHILIPP
geb. 12. Februar 1600. † $^{25}/_{26}$ Octbr. 1625.

Friedrich
Wilhelm
geb. 13. April 1603. † 25. Octbr. 1625.

FRIEDRICH WILHELM II.
geb. 12. Febr. 1603. † 22. April 1669. Gemahlin: 1. Sophie Elisabeth, Tochter Christian Wilhelms v. Brandenburg, geb. 22. Jan. 1616, vermählt 16. Sept. 1636. † 6. Juli 1650. 2. Magdalene Sibille, Tochter Johann Georg I. von Sachsen, Wittwe Christians von Dänemark, geb. 1617, vermählt 11. October 1652. † 6. Januar 1668.

Elisabeth Sophie
geb. 10. Octbr. 1619. † 29. Decbr. 1680. Gemahl: Ernst I. der Fromme v. Sachsen-Gotha, geb. 25. Decbr. 1601, vermählt 24. Octbr. 1636. † 26. März 1675.

Christian
geb. 27. Februar 1634. † 3. Juni 1665.

Johanne Magdalene
geb. 14. Jan. 1636. † 22. Jan. 1686. Gem: Johann Adolph I. v. Sachsen-Weissenfels, geb. 3. Nov. 1649, verm. 25. Oct. und Heimführ. war 1. Nov. 1671. † 24. Mai 1697 als Gem. Christians Wilhelmines v. Hinau.

Sott 12. November 1603 zu Altenburg:

Johann Friedrich
geb. 8. † 12. April 1566.

Friedrich Wilhelm
geb. 7. November 1562.
† 30. Februar 1569.

Marie
geb. 7. November 1571, wurde Aebtissin von Quedlinburg 25. Decbr. 1601 und empfängt die Huldigung 22. Januar 1602.
† 7. März 1610.

Anmerkungen. 1. Bernhard v. Jena hatte 1674, als er beabsichtigte sich von seiner Gemahlin scheiden zu lassen, mit Marie Elisabeth, Tochter Friedrichs v. Kospoth — Gräfin v. Aldeh-H seit 9. Novbr. 1676 — eine morganatische Verbindung getroffen und daraus eine Tochter, Emilie (Eleonore) Gräfin v. Aldeh-H erhalten, welche Otto Wilhelm v. Tümpling auf Schönau im Meiningenschen heirathete.
2. Unter die Herzöge von Weimar vergl. auch Wetzion „Geschichte der Herzöge v. Weimar."
3. Vergl. Frommann „Geschichte des Herzogth. Sachsen-Altenburg"; Tenzel „*Saxon. numismat.*"; Tenzel „sächs. Geschichtskalender der Ernestinischen Linie".

Digitized by Google

Johann Georg I. von Eisenach † 1686. (laut vorstehender Tafel.)

Eleonore (Erdmuthe)
geb. 12. April 1662, † 9. September 1696.
Gem: 1. Johann Friedrich von Brandenburg-Ansbach, Witwer Johanne Elisabetha von Baden-Durlach, geb. 8. Oct. 1654, verm. $^{6}/_{16}$. Nov. 1681, † 22. März 1686. 2. Johann Georg IV. von Sachsen, geb. 19. Oct. 1668, verm. 17. April 1692, † 27. April 1694.

Friedrich August
geb. 29. Octbr. 30./31. oct. 1685, † $^{29}/_{30}$. Sept. 1686.

JOHANN
Georg II.
geb. 24. Juli 1665, † 10. Nov. 1698.
Gem: (Sophie) Charlotte, Tochter Herzog Ernst's v. Württemberg, geb. 22. Februar 1671, verm. 20. September 1688, † 11. September 1717.

Max
Heinrich
geb. 17. Oct. 1666, † 22. Juli 1685.

JOHANN WILHELM
geb. 17. October 1666, † 4. Januar 1729.
Gem: 1. Amalie, Tochter Wilhelm Friedrichs v. Nassau-Dietz, geb. 14. Juli 1654, verm. 28. Nov. 1690, † 16. Febr. 1695. 2. Charlotte Juliane, Tochter Carl Gustavs von Baden-Durlach, geb. 12. Sept. 1672, verm. 27. Februar 1697, † 10. Juli 1707. 3. Magdalene Sibille, Tochter Johann Adolph I. v. Sachsen-Weissenfels, geb. 1672, verm. 28. Juli 1708, † 28. Nov. 1726. 4. Marie Christiane (Pittistas), Tochter Carl Augusts v. Leiningen-Heidesheim, Witwe Christoph Ernst Friedrichs v. Hohenlohe-Bartenstein, geb. 29. Dec. 1692, verm. 29. Mai 1727, † 2. Juni 1734.

Louise
geb. 19. April 1668, † 26. Juni 1669.

Friederike
Elisabeth
geb. 5. Juli 1669, † 12. Nov. 1730.
Gemahl: Johann Georg v. Sachsen-Weissenfels, geb. 1672, verm. 7. Jan. 1692, † 16. März 1712.

Ernst
Gustav
geb. 28. Aug.-Nov. 1670.

Albertine
Johannette
geb. 28. Febr. 1683, † 1. April 1700.

Anton
Gustav
geb. 12. Aug., † 4. Oct. 1700.

Charlotte
Wilhelmine
geb. 27. Juni 1703, † 17. August 1774.

Johanne
Wilhelmine
geb. 10. Sept. 1704, † 3. Januar 1705.

Carl Wilhelm
geb. 9. Januar, † 24. Febr. 1706.

Carl August
geb. 10. Juni 1707, † 21. Februar 1711.

Johanne
Magdalene
geb. 19. Aug. 1710, † 26. Febr. 1711.

Johann Wilhelm
geb. 28. Januar, † 8. Mai 1713.

Wilhelm Heinrich
geb. 10. November 1691, † 26. Juli 1741.
Gem: 1. Albertine Juliane, Tochter Georg Augusts v. Nassau-Saalstein, geb. 23. März 1698, verm. 15. Februar 1713, † 9. Octbr. 1722. 2. Anna (Sophie Charlotte), Tochter Albert Friedrichs von Brandenburg, Heermeisters zu Sonnenburg, geb. 22. Dec. 1700, verm. 3. Juni 1723, † N. Notified. In der Nacht v. 5—6. Januar 1751 gleich um 12 Uhr.

Johannette Antonie
geb. 21. Januar 1698, † 13. April 1726.
Gem: Johann Adolph II. v. Sachsen-Weissenfels, geb. 1685, verm. 9. Mai 1721, † 16. Mai 1746 als einziger Friedrichens v. Sachsen-Gotha.

Caroline (Christine)
geb. 15. April 1699, † 25. Juli 1743.
Gemahl: Carl von Hessen-Philippsthal, geb. 23. September 1686, vermählt 24. Novbr. 1725, † 8. Mai 1770.

Christine (Wilhelmine)
geb. 2. Septbr. 1711, † 17. November 1746.
Gemahl: Carl von Xassen-Usingen, geb. 2. Januar 1712, vermählt 26. Dezember 1734, † 21. Juni 1775.

Johann Ernst (II.) von Weimar † 1683. (laut vorstehender Tafel.)

Anna Dorothea
geb. 12. Novbr. 1657, wurde Aebtissin v. Quedlinburg 2. April 1684, introducirt 29. Jan. 1685, † 23. Juni 1704.

Wilhelmine Christiane
geb. 26. Novbr. 1658, † 30. Juni 1712.
Gem: Christian Wilhelm v. Schwerin, Burg- Schwerin- Schwerin, Witwer Antonie Bibelhausen, geb. 1. Jan. 1647, verm. 25. Sept. 1684, † 16. Mai 1721.

Eleonore Sophie
geb. 22. März 1665, † 4. Februar 1687.
Gem: Philipp von Sachsen-Merseburg, geb. 1657, verm. 9. Juli 1684, † $^{31. Jan.}_{1. Feb.}$ 1690 als Gemahl Louise Elisabethe von Württemberg-Bernstadt.

Wilhelm Ernst
geb. 19. October 1662, † 26. August 1728.
Gemahlin: Charlotte, Tochter Bernhards v. Sachsen-Jena, geb. 1657, vermählt 4. November 1693, geschieden 23. August 1695, † 6. Januar 1703.

JOHANN ERNST (III.)
geb. 22. Juni 1664, † 26. Juni 1707.
Gem: 1. Sophie Augusta, Tochter v. Anhalt-Zerbst, geb. 9. März 1683, verm. 11. Octbr. 1695, † 14. Septbr. 1694. 2. Charlotte, Tochter Friedrich II. v. Hessen-Homburg, geb. 17. Juni 1672, verm. 20. Octbr. 1698, † 29. Aug. 1736.

Johann
Wilhelm
geb. 4. Juni, † 14. Oct. 1686.

ERNST AUGUST I.
geb. 10. April 1688, † 19. Januar 1748.
Gemahlin: 1. Eleonore Wilhelmine, Tochter Emanuel Lebrechts von Anhalt-Cöthen, Witwe Friedrich Erdmanns v. Sachsen-Merseburg, geb. 7. Mai 1690, verm. 21. Januar 1716, † 31. August 1726. 2. Sophie Charlotte Albertine, Tochter Georg Friedrichs von Brandenburg-Baireuth, geb. 27. Juli 1713, vermählt 7. April 1734, † 2. März 1747.

Eleonore
Christine
geb. 15. April 1690, † 7. Febr. 1690.

Johanne
Auguste
geb. 6. Juli 1691, † 24. Aug. 1874.

Johanne
Charlotte
geb. 23. Nov. 1690, † 3. März 1751.

Carl
Friedrich
geb. 21. Octbr. 1693, † 30. März 1695.

Johann
Ernst
geb. 26. Dec. 1696, † 1. Aug. 1697.

Marie
Louise
geb. 29. Dec. 1700, † 19. Februar 1701.

Christiane
Sophie
geb. 1. Juli 1706.

Wilhelmine
Augusta
geb. 4. Juli 1717.

Charlotte
Agnes
Leopoldine
geb. 4. Decbr. 1720, † 15. Oct. 1724.

Johanne
Elisabeth
geb. 2. Decbr. 1721, † 17. Juni 1722.

Ernestine (Albertine)
geb. 28. Dec. 1722, † 25. Nov. 1780.
Gemahl: Philipp Ernst von Lippe-Schaumburg, geb. 5. Juli 1723, vermählt 6. Mai 1756, † 15. Februar 1787 als Gemahl Juliannens v. Hessen-Philippsthal.

Bernhardine
geb. 5. Mai 1724, † 5. Juni 1757.
Gem: Johann Friedrich v. Schwarzburg - Rudolstadt, geb. 8. Jan. 1721, verm. 19. Nov. 1744, † 10. Juli 1767.

(Ernestine) Auguste
geb. 4. Januar 1740, † 13. Juni 1786.
Gem: Ernst Friedrich III. v. Sachsen-Hildburghausen, Witwer von 1. Louise v. Hahnemark, und 2. Christiane Sophie Charlotte v. Brandenburg-Baireuth, geb. 30. Juli 1707, verm. 1. Juli 1735, † 22. September 1780.

Wilhelm Ernst
geboren 4. Juli 1717, † 8. Juni 1719.

Johann Wilhelm
geb. 16. Januar 1719, † 6. Decbr. 1732.

Immanuel Friedrich
geboren 19. Decbr. 1725, † 11. Juni 1729.

Carl August Eugen
geboren 1. October 1745, † 13. Septbr. 1756.

ERNST AUGUST II.
geb. 2. Juni 1737, † 28. Mai 1758. Gemahlin: Amalie, Tochter Carl v. Braunschweig-Wolfenbüttels, geb. 24. Octbr. 1739, verm. 16. März 1756, † 10. April 1807.

Adolph Felix
geb. 21. Januar 1743, † 23. Jan. 1743.

CARL (AUGUST)
geb. 3. Sept. 1757, nimmt den Titel als Grossherzog 21. April 1815 an, † 14. Juni 1828.
Gem: Louise, Tochter Ludwig IX. v. Hessen-Darmstadt, geb. 30. Jan. 1757, verm. 3. Oct. 1775, † 14. Febr. 1830.

(Friedrich Ferdinand) Constantin
geb. 8. Septbr. 1758, † 6. Septbr. 1793.

Louise
Augusta
Amalie
geb. 3. Febr. 1779, † 24. März 1784.

Prinzessin
tödt geb. 16. Sept. 1781.

CARL FRIEDRICH
geb. 2. Februar 1783, † 6. Juli 1853.
Gem: Marie, Tochter Paul v. Russland, geb. $^{3}/_{15}$. Febr. 1786, verm. 3. Aug. $^{19. Juli}_{31. Juli}$ 1804, † 23. Juni 1859.

Prinz
geb. n. † 26. Febr. 1785.

Caroline
geb. 18. Juli 1786, † 20. Januar 1816.
Gem: Friedrich (Ludwig) v. Mecklenburg-Schwerin, Witwer Helenens v. Russland, geb. 13. Juni 1778, verm. 1. Juli 1810, † 29. November 1819 als Gemahl Augustens von Hessen-Homburg.

Prinz
geb. n. † 13. April 1790.

BERNHARD
geb. 30. Mai 1792, † 31. Juli 1862.
Gem: 1. 16a, Tochter Georg I. von Sachsen-Meiningen, geb. 25. Juni 1794, verm. 30. Mai 1816, † 4. April 1832.

Carl Friedrich
geb. 25. Septbr. 1805, † 10. April 1906.

Marie
geb. 3. Februar 1808.
Gem: Carl v. Preussen, geb. 29. Juni 1801, verm. 26. Mai 1827.

Auguste
geb. 30. September 1811.
Gem: Wilhelm I. v. Preussen, geb. 22. März 1797, verm. 11. Juni 1829.

Carl Alexander
geboren 24. Juni 1818.
Gem: Sophie, Tochter Wilhelm II. v. d. Niederlanden, geb. 8. April 1824, verm. 8. Oct. 1842.

Louise
geboren 31. Juli 1844.

Carl August
geboren 30. Januar 1849.

Marie
geboren 29. März 1851.

Sophie
geboren 9. Juni 1854.

Elisabeth
geboren 28. Februar 1854.

Louise
geb. 31. März 1817, † 11. Juli 1833.

Wilhelm
Amalie
geb. 25. Juni 1819, † 22. Mai 1839.

Amalie
geb. 30. Mai, † 16. Juni 1822.

Eduard
geb. 11. October 1823.
Gem: Auguste Gordon, Tochter des Herzogs v. Richmond, Carl Herbert Lennox, geb. 15. Jan. 1817, verm. 27. Nov. 1852, wird im Dec. 1851 zur Gräfin von Dornburg ernannt.

Hermann
geb. 4. Aug. 1825.
Gem: Augustae Tochter Wilhelm I. v. Württemberg, geb. 4. October 1826, verm. 17. August 1851.

Gustav
Anna
geb. 28. Juni 1827.

Amalie
geb. 5. Sept. 1828, † 14. Juli 1904.

Amalie
geb. 20. Mai 1830.
Gemahl: Prinz Heinrich der Niederlande, geb. 13. Juni 1820, verm. 19. Mai 1853.

Pauline
geb. 25. Juli 1852.

Wilhelm
geb. 31. Decbr. 1853.

Bernhard
geb. 10. Octbr. 1855.

Alexander
geb. 22. Juni 1857.

Ernst
geb. 9. August 1859.

Todter Prinz
geb. 7. Mai 1865.

Olga
geb. 8. September 1869.

Digitized by Google

Ernst I. der Fromme von Gotha † 1675. (laut Tafel CXLV.)

Johann Ernst geb. 6/16. Jan.1660. † 24. Aug. 1700. Gem.: Ludwig V. v. Hessen-Darmstadt, Wittwer Marie Elisabetha v. Holstein-Gottorp, geb. 25. Jan. 1656, verm. 5. Dec. 1686. † 24. April 1678.	Elisabeth Dorothee geb. 6/16. Jan.1680. † 24. Aug. 1760. Gem.: Ludwig VI. v. Hessen-Darmstadt, Wittwer Marie Elisabetha v. Holstein-Gottorp, geb. 25. Jan. 1656, verm. 5. Dec. 1686. † 24. April 1678.	Johann Ernst geb. laut Urkunde Sonntag Jubilate 16. Mai 8/7. cal. 1641, † 31. Dec. 1687.	Christian geboren und † 23. Febr. 1642.	Sophie geb. 23. Febr. 1643. † 16. Dec. 1657.	Johanne geb. 14. Febr. 1645. † 7. Decbr. 1657.	Dorothee Marie geb. 12. Febr. 1654. † 31. Dec. 1682.	Johann Philipp geb. 1. März, † 19. Juni 1657.	Johanne Elisabeth geb. 2. Sept., † 18. Dec. 1680.	Johann Philipp geb. 16. Nov. † 13. März 1662.	Sophie Elisabeth geb. 19. Mai, † 23. Mai 1663.

FRIEDRICH I. von Gotha geb. 15. Juli 1646. † 2. Aug. 1691. Gem: 1. Magdalene Sibylle, Tochter Augusts v. Sachsen-Weissenfels, geb. 1648, verm. 14. Nov. 1669. † 7. Jan. 1681. 2. Christine, Tochter Friedrich VI. v. Baden-Durlach, Wittwe Alberts von Brandenburg-Ansbach, geb. 22. April 1645, verm. 14. Aug. 1681. † 21. Dec. 1705.	ALBERT v. Coburg seit 24. Septbr. 1681, geb. 24. Mai 1648. † 6. August 1699. Gem: 1. Marie Elisabeth, Tochter Friedrich Augusts von Braunschweig-Wolfenbüttel, Wittwe Adolph Wilhelms von Sachsen-Eisenach, geb. 7. Jan. 1638, verm. 18. Juli 1676. † 15. Febr. 1687. 2. Susanne Elisabeth, Tochter v. Nicolaus Kempinsky zu Schwenkitz u. Allenhofen, geb. 1643, verm. 24. Mai 1698, Reichsfürstin seit 3. August 1680. † 2. Dec. 1717.	BERNHARD I. von Meiningen seit 3. Juni 1681, geb. 10. Septbr. 1649. † 27. April 1706. Gem: 1. Marie Hedwig, Tochter Georg II. v. Hessen-Darmstadt, geb. 26. November 1647, verm. 9/19. November 1671. † 19. April 1680. 2. Elisabeth Eleonore, Tochter Anton Ulrichs v. Braunschweig-Wolfenbüttel, Wittwe Johann Georgs von Mecklenburg-Schwerin, geboren 30. September 1656, vermählt 25. August, heimgeführt 19. Februar 1681. † 15. März 1729. *(s. folgende Tafel.)*	Seit 24. Februar HEINRICH Rüssl d geb. 19. Nov. 1656. † 13. Mai 1726. Gem: Maria Elisabeth, geb. 16. März 1678. † 29. Aug. 1712.	CHRISTIAN von Eisenberg geb. 6. Januar 1653. † 28. April 1707. Gem: 1. Christiane, Tochter Christian I. von Sachsen-Merseburg, geb. 1650, verm. 13. Febr. 1677. † 16. März 1679. 2. Sophie Marie, Tochter Ludwig VI. von Hessen-Darmstadt, geb. 7. Mai 1661, verm. 9. Februar 1681. † 25. August 1717.	ERNST v. Hildburghausen geb. 12. Juli 1655. † 17. October 1715. Sie-mahlin: Sophie (Henriette), Tochter Georg Friedrichs von Waldeck-Eisenberg, geb. 5. August 1665, verm. 30. Novbr. 1680. † 15. Oct. 1742. *(s. Tafel CXLIX.)*	JOHANN ERNST von Saalfeld geb. 22. August 1658. † 17. December 1729. Gem: 1. Sophie Hedwig, Tochter Christian I. von Sachsen-Merseburg, geb. 1660, verm. 18. Febr. 1686. † 8/18. August 1880. 2. Charlotte Johanne, Tochter Joahs' von Waldeck, geb. 13. Dec. 1664, verm. 2. Dec. 1690. † 1. Febr. 1731. *(s. Tafel CL.)*

Anna Sophie geb. 22. Dec. 1670. † 26. Dec. 1726. Gemahl: Ludwig Friedrich I. von Schwarzburg-Rudolstadt, geb. 19. Oct. 1667, verm. 15. October 1691. † 24. Juni 1718.	Magdalene Sibylle geb. 26. Sept. 1671. † 2. März 1672.	Dorothee Marie geb. 22. Januar 1675. † 18. April 1715. Gem: Ernst Ludwig I. von Sachsen-Meiningen, geb. 1. Oct. 1672, verm. 19. Sept. 1704. † 24. Nov. 1724 als Gem. Elisabeth (Sophiens) von Brandenburg.	Friederike geb. 24. März 1675. † 28. Mai 1709. Gem: Johann August v. Anhalt-Zerbst, geb. 25. Juli 1677, verm. 25. Mai 1698. † 7. Nov. 1742 als Gemahl Hedwig Friederikens v. Württemberg-Weiltingen.	FRIEDRICH II. von Homburg geb. 29. Juli 1676. † 23. März 1738. Gem: 1. Magdalene Augusta, Tochter Wilhelms von Anhalt-Zerbst, geb. 12. Oct. 1679, verm. 9/19. Juni 1698. † 11. October 1740.	Johann Wilhelm geb. 4. Octbr. 1677. † 15. Aug. 1707.	Elisabeth geb. 7. Febr. 1679. † 22. Juni 1680.	Johanne geb. 1. Octbr. 1682. † 3. Juli 1704. Gem: Adolph Friedrich II. v. Mecklenburg-Strelitz, Wittwer Mariens v. Mecklenburg-Güstrow, geb. 19. Oct. 1658, verm. 20. Juni 1700. † 12. Mai 1708 als Gem. Kinitissa von Schwarzburg-Sondershausen.

Sophie geb. 30. Mai 1697. † 29. Nov. 1765.	Tochter Prinz 22. April 1700.	Carl Friedrich geb. 26. Sept. 1702. † 21. Nov. 1702.	Tochter Prinzessin geb. 5. Mai 1703.	Christian geb. 27. Febr. 1705. †	Ludwig geb. 5. März 1707.	Emanuel geb. †	Moritz geb. 11. Mai 1711. † 3. Sept. 1777.	Sophie geboren 21. (laut Notification in der Nacht vom 23. bis 24.) Aug. † 12. November 1712.	Tochter Prinz geb. 17. April 1714. † 16. Juli 1715.	Tochter Prinz geb. 30. Nov. 1716.	Magdalene (Sibylle) geb. 15. August. 1718. † 2. Novbr. 1718.	(Johann) Adolph geb. 18. Mai 1721. † 28. April 1799.

FRIEDRICH III. geb. 14. April 1698. † 10. März 1772. Gemahlin: Louise, Tochter Ernst Ludwig I. von Sachsen-Meiningen, geb. 15. August 1710, vermählt 17. September 1728.* † 22. October 1767.	Wilhelm geb. 12. März 1701. † 21. Mai 1771. Gem: Anna, Tochter Christian (August) von Holstein-Gottorp, geb. 3. Febr. 1709, verm. 8. Novbr. 1742. † 2. Febr. 1756.	Johann August geb. 17. Februar 1704. † 9. Mai 1757. Gem: Louise, Tochter Heinrich I. von Reuss-Schleiz-Köstritz, geb. 3. Juli 1726, verm. 6. Januar 1752. † 28. Mai 1775.	zu Rada Christian Wilhelm (zu Roda) geb. 29. Mai 1706. † 19. Juli 1748. Gemahlin: Louise, Tochter Heinrich I. v. Reuss-Schleiz, geb. 3. Juli 1726, verm. 28. Mai 1751. † als Wittwe seines Bruders 28. Mai 1773.	Friederike geb. 17. Juli 1715. † 12. Mai 1775. Gem: 1. Johann Adolph II. v. Sachsen-Weissenfels, Wittwer Johannettens Anna Louisens v. Sachsen-Eisenach, geb. 1685, verm. 27. Nov. 1734. † 16. Mai 1746.	Auguste geb. 30. Novbr. 1710. † 8. Febr. 1772. Gem: Friedrich Ludwig von Grossbritannien, geb. 1. März 1707, verm. 27. April 1736. † 20/31. März 1751.

Auguste geboren 30. November 1752. † 28. Mai 1805. Gemahl: Friedrich (Carl) von Schwarzburg-Rudolstadt, Wittwer Friederikens von Rudolstadt, geboren 7. Juni 1736, vermählt 28. November 1780. † 12. April 1793.	Louise geb. 9. März 1756. † 1. Januar 1808. Gem: Friedrich Franz I. v. Mecklenburg-Schwerin, geb. 10. December 1756, vermählt 1. Juni 1775. † 1. Februar 1837.

Friedrich geb. 29. Jan. 1735. † 9. Juni 1756.	Ludwig geb. 25. Oct., † 26. October 1735.	Tochter Prinz geboren 25. October 1735.	? Zwillinge geboren † 1737.	Friederike geb. 30. Jan. 1741. † 5. Februar 1776.	ERNST II. geb. 30. Januar 1745. † 20. April 1804. Gem: Charlotte, Tochter Anton Ulrichs v. Sachsen-Meiningen, geb. 11. Sept. 1751, verm. 21. März 1769. † 25. April 1827.	Sophie geb. 9. März, † 30. März 1746.	August geb. 11. August 1747. † laut Notificat. 28. Septbr. 1806.

Ernst geb. 27. Febr. 1770. † 3. Dec. 1779.	AUGUST geboren 23. November 1772. † 17. Mai 1822. Gemahlin: 1. Louise, Tochter von Friedrich Franz I. von Mecklenburg-Schwerin, geb. 10. November 1779, vermählt 21. October 1797. † 4. Januar 1801. 2. Caroline, Tochter Wilhelm I. von Hessen-Cassel, geb. 11. Juli 1771, vermählt 24. April 1802. † 22. Februar 1848.	FRIEDRICH IV. geb. 28. Novbr. 1774. † 11. Febr. 1825.	Ludwig geb. 21., † 26. October 1777.

Louise
geboren 21. December 1800. † 30. August 1831.

Gemahl: 1. Ernst I. von Sachsen-Coburg-Gotha, geboren 2. Januar 1784, vermählt 31. Juli 1817, geschieden 21. März 1826. † 29. Januar 1844 als Gemahl Mariens von Württemberg. 2. Alexander von Hanstein, Graf von Pölzig und Bayersdorf, geb. 8. Juni 1805, vermählt 10. October 1826, bei jetzt Wittwer von Marie von Carlowitz.

Anmerkung. Nach gewöhnlicher Angabe ist Friedrich II. Sonntag 23. März 1738 gestorben (so auch Beck „Gesch. d. Regenten d. gothaischen Landes 1. 381); allein im Königl. Hauptstaatsarchive zu Dresden findet sich (vergl. general. Tabellen v. Hübner Th. I.) eine geschriebene Notiz, dass der Herzog 22. März gestorben sei, doch lässt sich nicht ermitteln, woher dieselbe rührt.

Digitized by Google

Bernhard I. von Meiningen † 1700. (laut vorstehender Tafel.)

Bernhard	Johann Ernst	Marie	Johann Georg	Friedrich	Georg Ernst	Elisabeth Ernestine	Eleonore	Anton
geboren 28. Oktober 1672. † 25. Juni Nstil. 6/16. Oct. 1694.	geboren 29. December 1674. † 8. Februar 1675.	Elisabeth geboren 11. Aug., † 27. Dec. 1676.	geboren 3. October 1677. † 10. October 1678.	Wilhelm geboren 16. Febr. 1679. † 10. März 1746.	geboren 26. März 1680. † 1. Januar 1699.	geboren 2/13. December 1681, wurde Aebtissin zu Gandersheim 3. September 1713. † 24. December 1766.	(Friederike) geb. 2. März 1683. † 13. Mai 1739.	August geboren 20. Juni, † 7. Decbr. 1684.

ERNST LUDWIG I.

geboren 7. October 1672. † 24. November 1724.

Gemahlin: 1. [illegible] Marie, Tochter Friedrich I. von Sachsen-Gotha, geboren 1674, vermählt 19. September 1704. † 18. April 1713.

2. Elisabeth (Sophie), Tochter Friedrich Wilhelms von Brandenburg, Wittwe von a. Friedrich Casimir von Curland, und b. Christian Ernst von Brandenburg-Baireuth, geboren 26. März 1674, vermählt 3. Juni 1714. † 22. November 1748.

Wilhelmine Louise

geboren 19. Januar 1686. † 5. October 1755.

Gemahl: Carl von Würtemberg-Bernstadt, geboren 11/21 März 1682, vermählt 20. December 1703. † 8. Februar 1745.

ANTON ULRICH

geboren 22. October 1687. † 27. Januar 1763.

Gemahlin: 1. Philippine (Elisabeth) Cäsar, geboren 1. März 1686, vermählt 1711. † 14. August 1715.

2. Charlotte (Amalie), Tochter Carls von Hessen-Philippsthal, geboren 10. August 1730, vermählt 26. September 1750. † 7. September 1801.

Joseph Bernhard	Friedrich August	Ernst Ludwig II.	[illegible] - Louise [illegible]	Carl Friedrich
geb. 27. Mai 1706. † 27. März 1734.	geb. 6. Novbr., † 25. Decbr. 1707.	geboren 6. August 1709. † 24. Februar 1758.	geboren 10. August 1710. † 22. October 1767. Gemahl: Friedrich III. von Sachsen-Gotha, geboren 1699, vermählt 17. September 1729. † 10. März 1772.	geboren 18. Juli 1713. † 28. März 1743.

Charlotte	Louise	Elisabeth	Amalie
geboren 11. September 1751. † 25. April 1827. Gemahl: Ernst II. von Sachsen-Gotha, geboren 1745, vermählt 21. März 1769. † 20. April 1804.	geboren 6. August 1752. † 3. Juni 1805. Gemahl: Adolph von Hessen-Philippsthal zu Barchfeld, geboren 28. Juni 1742, vermählt 18. October 1791. † 17. Juli 1803.	geboren 11. September 1753. † 2. Februar 1754.	geboren 4. März 1762. † 28. Mai 1798. Gemahl: (Heinrich Carl) Erdmann von Carlath-Schönaich, geboren 3. November 1752, vermählt 10. Februar 1785. † 1. Februar 1817 als Gemahl Caroline Fräulin von Oertel.

Carl	Ludwig	Friedrich Wilhelm	GEORG I.
geboren 19. November 1754. † 21. Juli 1782. Gemahlin: Louise, Tochter Christian Carls von Stolberg-Gedern, geboren 13. October 1764, vermählt 5. Juni 1786. † 24. Mai 1824 als Wittwe Eugens von Würtemberg.	geboren 16. März 1756. † 26. März 1761.	geboren 18. Novbr. 1757. † 13. April 1758.	geboren 4. Februar 1761. † 24. December 1803. Gemahlin: Louise, Tochter Christian (Albert Ludwigs) von Hohenlohe-Langenburg, geboren 11. August 1763, vermählt 27. November 1782. † 20. April 1837.

Adelheid	Ida	Prinzessin	BERNHARD II. (ERICH FREUND)
geboren 13. August 1792. † 2. Decbr. 1849. Gemahl: Wilhelm IV. von Grossbritannien, geboren 21. August 1765, vermählt 11. Juli 1818. † 20. Juni 1837.	geboren 25. Juni 1794. † 4. April 1852. Gemahl: Bernhard von Sachsen-Weimar, geboren 30. Mai 1792, vermählt 30. Mai 1816. † 31. Juli 1862.	todt geboren 16. October 1796.	geboren 17. December 1800, erhält durch Vergleich 11/14. Juli mit Sachsen-Meiningen und Saalfeld 12. November 1826, resignirt 20. September 1866. Gemahlin: Marie, Tochter Wilhelm II. von Hessen-Cassel, geboren 6. September 1804, vermählt 23. März 1825.

GEORG II.

geboren 2. April 1826, succedirt 1866.

Gemahlin: 1. Charlotte, Tochter Albrechts von Preussen, geboren 21. Juni 1831, vermählt 18. Mai 1850. † 30. März 1855.

2. Feodora, Tochter Ernsts von Hohenlohe-Langenburg, geboren 7. Juli 1839, vermählt 23. October 1858.

Augusie

geboren 6. August 1843.

Gemahl: Moritz v. Sachsen-Altenburg, geboren 1829, vermählt 15. October 1862.

Bernhard	Georg	Elisabeth	Prinz	Ernst	Friedrich	Victor
geboren 1. April 1851.	geb. 13. April 1852. † 27. Januar 1855.	geboren 23. Septbr. 1853.	geboren 29., † 30. März 1855.	geboren 27. Septbr. 1859.	geboren 12. October 1861.	geboren 14. Mai, † 17. Mai 1865.

Anmerkung. Ueber Anton Ulrichs erste Ehe vergl. von Weber „Archiv für sächs. Geschichte B. VII". Die Kinder dieser Ehe waren: 1. **Philippine Antonie**, geboren 1. August 1713, † 21. Januar 1785. 2. **Philippine Elisabeth**, geboren 10. September 1713, † 18. März 1781. 3. **Philippine Louise**, geboren 10. October 1714, † 25. October 1771. 4. **Philippine Wilhelmine**, geboren 11. October 1715, † 16. November 1718. 5. **Bernhard (Ernst)**, geboren 14. December 1716, † 14. Juni 1778. 6. **Anton August**, geboren 29. December 1717, † 19. September 1768. 7. **Sophie Wilhelmine**, geboren 23. Februar 1719, † 24. November 1725. 8. **Carl Ludwig**, geboren 30. October 1721, † 30. Mai 1737. 9. **Christine Friederike**, geboren 13. December 1722, † 27. October 1723. 10. **Friedrich Ferdinand**, geboren 13. März 1725, † 27. Juni 1725. Sie wurden mit ihrer Mutter 31. Februar 1737 in den Reichsfürstenstand erhoben laut Decret vom 25. September und 26. November *e. a.*, allein für nicht successionsfähig erklärt laut Resolution und Decret vom 20. Juli (publicirt 25. September) 1744, Reichsbeschluss vom 24. Juli 1747 und Kaiserlicher Ratification vom 4. September *e. a.*

Digitized by Google

Ernst von Hildburghausen † 1715. (laut Tafel CXLVII.)

ERNST FRIEDRICH I.
geboren 21. August 1681. † 9. März 1724.
Gemahlin: Sophie Albertine, Tochter Georg Ludwig I. von Erbach, geboren 30. August 1683, vermählt 4. Febr. 1704. † 4. September 1742.

Sophie Charlotte geboren 23. Dezember 1682. † 20. April 1684.

Sophie Charlotte geb. 23. März 1685. † 4. Juni 1710.

Carl Wilhelm geb. 23. Juli 1686. † 2. April 1687.

Joseph geboren 6. October 1702. † 4. Januar 1787.
Gemahlin: Anna Victoria, Tochter von Ludwig Thomas von Savoien-Carignan zu Soissons, geboren 13. September 1683, vermählt 15. April 1720, geschieden 1732. † 11. October 1763.

Ernst Ludwig geboren 23. November † 26. Novbr. 1704.

Sophie Amalie Elisabeth geb. 6. Febr. 1705. † 28. Februar 1708.

Ernst Ludwig Albert geb. 6. März, † 17. April 1707.

Friedrich August geb. 8. Mai 1709. † 6. März 1710.

Todte Prinzessin geboren 24. August 1711.

Emanuel Friedrich geboren 1715. † 29. Juni 1718.

Elisabeth Sophie geboren 13. Septbr., † 6. October 1717.

Todte Prinzessin geboren 16. März 1715.

Georg Friedrich geb. 15. Juli 1720. † 10. April 1721.

Todter Prinz geb. 15. Dec. 1721.

ERNST FRIEDRICH II.
geboren 17. December 1707. † 13. August 1745.
Gemahlin: Caroline, Tochter Philipp Carls von Erbach-Fürstenau, geboren 29. Septbr. 1700, vermählt 19. Juni 1726. † 7. Mai 1758.

Ludwig Friedrich geboren 11. September 1710. † 10. Juni 1759.
Gemahlin: Christiane Louise, Tochter Joachim Friedrichs von Holstein-Sonderburg-Plön, Wittwe Albert Ludwig Friedrichs von Hohenlohe-Neuenstein-Weickersheim, geboren 27. November 1715, vermählt 4. Mai 1749. † 9. Mai 1778.

Elisabeth Albertine geboren 3. August 1713. † 29. Juni 1761.
Gemahl: Carl von Mecklenburg-Strelitz, geboren 23. Februar 1708, verm. 5. Febr. 1735. † 5. Juni 1752.

ERNST FRIEDRICH III.
geboren 10. Juni 1727. † 23. September 1780.
Gemahlin: 1. Louise, Tochter Christian VI. von Dänemark, geboren 19. Octbr. 1726, vermählt 1. October 1749. † 8. August 1756.
2. Christiane Sophie Charlotte, Tochter Friedrich Christians von Brandenburg zu Baireuth, geboren 15. October 1733, vermählt 20. Januar, † 6. October 1757.
3. (Kinnothke) Auguste, Tochter Ernst August I. von Sachsen-Weimar, geboren 1740, vermählt 1. Juli 1758. † 10. Juni 1786.

Friedrich August geboren 8. August 1728. † 14. Juni 1735.

Eugen geboren 8. October 1730. † 4. December 1795.
Gem.: (Sophie) Caroline, Tochter Ernst Friedrich III. v. Sachsen-Hildburghausen, geboren 1761, vermählt 13. März 1778. † 30. Jan. 1790.

Amalie geboren 21. Juli 1732. † 19. Juni 1790.
Gemahl: Ludwig Friedrich Carl von Hohenlohe-Neuenstein-Oehringen, geboren 23. Mai 1723, vermählt 28. Januar 1749. † 27. Juli 1805.

Sophie geboren 5. December 1755. † 10. Januar 1756.

Sophie geboren 4. October, † 17. October 1757.

Sophie geboren 22. Februar 1760. † 26. October 1776.
Gemahl: Franz von Sachsen-Saalfeld, geboren 15. Juli 1750, vermählt 6. März 1776. † 5. December 1806 als Gemahl Augustens von Reuss-Ebersdorf.

(Sophie) Caroline geboren 4. December 1761. † 10. Januar 1790.
Gemahl: Eugen, Ihres Vaters Bruder, geb. 1730, vermählt 13. März 1778. † 4. December 1795.

FRIEDRICH geboren 29. April 1763, verwandelt sein Land gegen Altenburg 12. November 1826. † 29. September 1834.
Gemahlin: Charlotte, Tochter Carl II. v. Mecklenburg-Strelitz, geboren 17. November 1769, vermählt 3. September 1785. † 14. Mai 1815.

Charlotte geboren 17. Juni 1787. † 12. December 1847.
Gemahl: Paul von Würtemberg, geboren 19. Januar 1785, vermählt 28. September 1805. † 16. April 1852.

Augustie geboren und † 29. Juli 1788.

Friederike geboren 18. Januar, † 25. März 1791.

Therese geboren 8. Juli 1792. † 26. October 1854.
Gemahl: Ludwig I. von Baiern, geboren 25. August 1786, vermählt 12. October 1810. † 29. Februar 1868.

Louise geboren 28. Januar 1794. † 6. April 1825.
Gemahl: Wilhelm von Nassau, geboren 14. Juni 1792, vermählt 24. Juni 1813. † 20. August 1839 als Gemahl Pauliniens von Würtemberg.

Joseph geb. 12. Juni, † 20. Juli 1796.

JOSEPH geboren 27. August 1799, resignirt 30. November 1848. † 25. November 1868.
Gemahlin: Amalie, Tochter Ludwigs v. Würtemberg, geboren 28. Juni 1799, vermählt 24. April 1817. † 28. November 1848.

Franz geboren 15. April 1795. † 29. Mai 1800.

GEORG geboren 24. Juli 1796. † 3. August 1853.
Gemahlin: Maria, Tochter Friedrich (Ludwigs) von Mecklenburg-Schwerin, geboren 31. März 1803, vermählt 7. October 1825. † 26. October 1862.

Friedrich geboren 6. Octbr. 1801, † 1. Juli 1870.

Max geboren 19. Februar, † 29. März 1865.

EDUARD geboren 3. Juli 1804 † 16. Mai 1852.
Gemahlin:
1. Amalie, Tochter Carls von Hohenzollern-Sigmaringen, geboren 30. April 1815, vermählt 25. Juli 1835. † 14. Januar 1841.
2. Louise, Tochter Heinrich XIX. von Reuss-Greiz, geboren 3. December 1822, vermählt 8. März 1843, ist wieder vermählt an Heinrich IV. v. Reuss-Köstritz.

ERNST geboren 16. September 1826. Gemahlin: Agnes, Tochter Leopold (Friedrichs) von Anhalt-Dessau, geboren 24. Juni 1824, vermählt 28. April 1853.

Albrecht geboren 31. October 1827. † 28. Mai 1895.

Moritz geboren 24. October 1829. Gemahlin: Auguste, Tochter Bernhard II. von Sachsen-Meiningen-Hildburghausen, geboren 1843, vermählt 15. October 1862.

Marie geb. 2. August 1854.

Georg geb. 1., † 29. Februar 1856.

Maria Anna geb. 14. März 1864.

Elisabeth geb. 25. Januar 1865.

Margarethe geb. 22. Mai 1867.

Marie geboren 14. April 1818. Gemahl: Georg V. v. Hannover, geboren 27. Mai 1819, vermählt 18. Februar 1843.

Pauline geboren 24. November 1820. † 11. Januar 1825.

Therese geboren 9. October 1823.

Elisabeth geboren 26. März 1826. Gemahl: Peter II. v. Oldenburg, geboren 8. Juli 1827, vermählt 10. Februar 1852.

Alexandra geboren 8. Juli 1830. Gemahl: Constantin Großfürst von Russland, geboren 9/21 September 1827, vermählt 30. August 1848. 11. Sept.

Louise geboren 4. Juni 1832. † 29. August 1833.

Therese geboren 21. December 1836. Gemahl: August von Dalskarlien, Prinz von Schweden, geboren 24. August 1831, vermählt 16. April 1864.

Antoinette geboren 17. April 1838. Gemahl: Friedrich von Anhalt-(Dessau), geboren 29. April 1831, vermählt 22. April 1854.

Ludwig geboren 24. September 1835. † 13. Februar 1844.

Johann geboren 5. Januar 1841. † 25. Febr. 1844.

Albert geboren 14. April 1843.

Marie geboren 28. Juni 1845. Gemahl: Carl von Schwarzburg-Sondershausen, geboren 7. August 1830, vermählt 12. Juni 1869.

Digitized by Google

Johann Ernst von Saalfeld † 1729. (laut Tafel CXLVII.)

Christiane Sophie geb. 14. Juni 1691. † 3. Juni 1697.

Todte Prinzessin geboren 5. Mai 1692.

Todte Prinzessin geboren 2. August 1696.

Wilhelm Friedrich geb. [illegible] Aug. 1691. † 28. Juli 1720.

Carl Ernst geb. 12. Septbr. 1692. † 30. December 1720.

Henriette Albertine geboren 8. Juli 1694. † 1. April 1695.

Louise Emilie geb. 26. August 1695. † 21. August 1718.

Charlotte geb. 30. Oct., † 8. Novbr. 1696.

Albertine Henriette geb. 28. Novbr. 1698. † 5. Febr. 1788.

CHRISTIAN ERNST geb. 19. August 1683. † 6. Septbr. 1745. Gemahlin: Christiana Friederike, Tochter des russischen Oberfeldmarschalls Günther Christoph von Kosse, geboren 26. August 1686, vermählt 18. August 1724. † 15. Mai 1745.

Charlotte Wilhelmine geb. 4. Juni 1685. † 5. April 1707. Gemahl: Philipp Reinhard v. Hanau, Wittwer von Magdalena Claudia von Pfalz-Zweibrück zu Birkenfeld, geboren 2. August 1664, vermählt 26. December 1705. † 4. October 1712.

Sophie Wilhelmine geb. 9. August 1693. † 4. Dec. 1727. Gem: Friedrich Anton v. Schwarzburg-Rudolstadt, geb. 12. Aug. 1692, vermählt 8. Febr. 1720. † 1. Sept. 1744 als Gem. Christine Sophiens von Ostfriesland.

FRANZ JOSIAS geb. 25. Sept. 1697. † 16. Sept. 1764. Gem: Anna Sophie, Tochter Ludwig Friedrich I. von Schwarzburg-Rudolstadt, geb. 9. Septbr. 1700, vermählt 6. Januar 1725. † 31. December 1780.

ERNST FRIEDRICH geb. 8. März 1724. † 8. September 1800. Gemahlin: Sophie (Antonie), Tochter Friedrichs II. Markgrafen von Brandenburg-Bayreuth, geb. 23. Jan. 1724, vermählt 23. April 1749. † 17. Mai 1802.

Johann Wilhelm geb. 11. Mai 1726. † 4. Juni 1745.

Anna Sophie geb. 3. Sept. 1727. † 10. Nov. 1728.

Christian Franz geb. 25. Januar 1730. † 18. Sept. 1797.

Charlotte Sophie geb. 24. Sept. 1721. † 3. August 1810. Gemahl: Ludwig von Mecklenburg-Schwerin, geb. 6. Aug. 1725, verm. p. p. 25. April pers. 14. Mai 1755. † 12. September 1778.

Friederike Magdalene geb. 21. August 1733. † 29. März 1734.

Caroline geb. 24. Juni 1735. † 18. Febr. 1791. Gem.: Alexander v. Brandenburg-Ansbach-Baireuth, geb. 24. Febr. 1736, verm. 22. Nov. 1754, † Jan. 1806 als Gem. Elisabeths „Prinzessin von Berkeley".

Friedrich (Josias) geb. 26. December 1737. † 26. Februar 1815. (Aus d. morganatischen Ehe mit Theresia Siroff. Tochter eines böhmischen Postmeisters, stammen die Freiherren von Rohmann.)

FRANZ geboren 15. Juli 1750. † 9. December 1806. Gemahlin: 1. Sophie, Tochter Ernst Friedrich III. von Sachsen-Hildburghausen, geb. 1760, vermählt 6. März, † 28. October 1776. 2. Auguste, Tochter Heinrich XXIV. von Reuss-Ebersdorf, geboren 19. Januar 1757, vermählt 13. Juni 1777, † 16. November 1831.

Carl geb. 21. Novbr. 1752. † 16. Febr. 1757.

Juliane geb. 14. Septbr., † 24. Septbr. 1752.

Caroline geb. 19. October 1753. † 1. October 1829.

Ludwig geb. 3. Januar 1755. † 4. Juli 1806. Gem: Augustane, S. Brüdel. (Von ihnen stammen die Freiherren von Coburg.)

Heinrich geb. 12. April 1756. † 8. Juli 1758.

Friedrich geb. 4. März, † 26. Juni 1758.

Sophie geboren 19. Aug. 1778. † 8. Juli 1835. Gemahl: Emanuel von Mensdorff-Pouilly, geb. 24. Jan. 1777, verm. 23. Febr. 1804, † 20. Mai 1852. (Aus dieser Ehe stammen auch die Fürsten Dietrichstein zu Nikolsburg.)

Antoinette geb. 28. Aug. 1779. † 14. März 1824. Gem: Alexander von Würtemberg, geschieden 24. April 1771, vermählt 17. November 1798, † 4. Juli 1833.

Juliane (Anna Feodorowna) geb. 23. Septbr. 1781. † 15. August 1860. Gemahl: Constantin von Russland, geb. 27. April 1779, vermählt 26. Febr. 1796, † 20. Mai 1831 als Gemahl Johannens „Fürstin v. Lowicz".

Victorie geb. 17. August 1786. † 16. März 1861. Gemahl: 1. Emich, Fürst von Leiningen, Wittwer Sophiens von Reuss-Ebersdorf, geboren 27. September 1763, vermählt 21. December 1803, † 4. Juli 1814. 2. Eduard von Grossbritannien, Herzog von Kent, geboren 2. November 1767, vermählt 11. Juli 1818, † 23. Januar 1820.

Marianne Charlotte geb. 7. August 1798. † 23. August 1794.

Todter Prinz geb. 1782.

ERNST I. geboren 3. Januar 1784, wird Herzog von Coburg-Gotha II. November 1826, † 29. Januar 1844. Gemahlin: 1. Louise, Tochter Augusts v. Sachsen-Gotha, geb. 1800, vermählt 31. Juli 1817, geschieden 31. März 1826, † 30. August 1831. 2. Maria, Tochter Alexanders von Würtemberg, geboren 17. Septbr. 1799, vermählt 23. December 1832, † 24. September 1860.

Ferdinand geboren 26. März 1785. † 27. Aug. 1851. Gemahlin: Antonie, Erbtochter Franz Josephs v. Coburg, geboren 2. Juli 1797, vermählt 5. Januar 1840, † 25. Septbr. 1862.

LEOPOLD I. geb. 16. Decbr. 1790, wird König der Belgier 4. Juni 1831 und übernimmt die Regierung 21. Juli 1831. † 10. December 1865. Gemahlin: 1. Charlotte, Tochter Georg IV. von Grossbritannien, geboren 7. Jan. 1796, vermählt 2. Mai 1816, † 6. November 1817. 2. Louise, Tochter Ludwig Philipp I. v. Frankreich, geboren 3. April 1812, vermählt 9. August 1832, † 11. October 1850.

Max geb. 13. Dec. 1792. † 3. Jan. 1793.

ERNST II. geb. 21. Juni 1818. Gemahlin: Alexandrine, Tochter Leopolds von Baden, geb. 6. December 1820, verm. 3. Mai 1842.

Albrecht geboren 26. August 1819. † 14. December 1861. Gemahlin: Victorie 1. von Grossbritannien, geb. 24. Mai 1819, vermählt 16. Febr. 1840. (*Descendant s. Grandchildren.*)

Prinz Leopold geb. 9. † 5. Nov. 1817.

Leopold geb. 24. Juli 1835. † 16. Mai 1854.

LEOPOLD II. geboren 9. April 1835. Gemahlin: Marie, Tochter Josephs von Oesterreich, Palatins von Ungarn, geb. 22. Aug. 1836, verm. 22. August 1853.

Philipp Graf von Flandern geboren 24. März 1837. Gemahlin: Marie, Tochter Carl Antons von Hohenzollern-Sigmaringen, geboren 17. November 1845, vermählt 25. April 1867.

Balduin Leopold geboren 3. Juni 1869.

Max geb. 6. Juli 1832, vermählt 27. Juli 1857. † 19. Juni 1867.

Louise geb. 18. Febr. 1858.

Leopold, Herzog v. Brabant, Graf v. Hennegau, geboren 12. Juni 1859. † 22. Januar 1869.

Stephanie geb. 21. Mai 1864.

FERDINAND geboren 29. October 1816, seit 1837 Titularkönig von Portugal. Gemahlin: 1. Marie II. von Portugal, Wittwe von August von Leuchtenberg, geboren 4. April 1819, verm. 9. April 1836, † 15. November 1853. 2. morganatisch vermählt 16. Juni 1869 an Frl. Hänsler „Gräfin Edla". (*Nachkommen erster Ehe s. Portugal.*)

August geb. 13. Juni 1818. Gemahlin: Clementine, Tochter Ludwig Philipp I. v. Frankreich, geb. 3. Juni 1817, vermählt 30. April 1843.

Victorie geb. 14. Februar 1822. † 10. Novbr. 1857. Gemahl: Ludwig v. Nemours, geboren 25. October 1814, verm. 27. April 1840.

Leopold geboren 31. Januar 1824. Gemahlin: Constanze „Freifrau von Rotteneia", Tochter des Professors der Tonkunst zu Wien Joseph Geiger, geboren 16. October 1825, vermählt 23. April 1861. (Von ihnen stammen die Freiherren von Rotteneia.)

Philipp geb. 28. März 1844.

August geboren 9. August 1845. Gemahlin: Leopoldine, Tochter Pedro II. von Brasilien, geboren 13. Juli 1847, vermählt 15. December 1864.

Clotilde geboren 8. Juli 1846. Gemahl: Joseph von Oesterreich, geboren 2. März 1833, vermählt 12. Mai 1864.

Amalie geb. 23. October 1845.

Ferdinand geb. 26. Februar 1861.

Pedro geboren 19. März 1866.

August geboren 6. December 1867.

Joseph geboren 21. Mai 1869.

Anmerkungen. 1. Ueber die Gemahlin Christian Ernsts vergl. J. A. Schultes „Sachs.-Koburg-Saalfeld. Landesgesch.", doch vorzugsweise Wagner, „Chronik von Saalfeld, Lobgrus. von Gleicher, p. 126".
2. Man vergleiche auch A. v. Wilzleben „Prinz Louise von Sachsen-Saalfeld", und Louis „*Leopold I. Roi des Belges*"; Weik „herzogl. Haus Sachsen-Coburg-Gotha".
3. Ueber das Geschlecht Mendorff-Pouilly vergl. v. Wurzbach „Biograph. Lexicon des Kaiserth. Oesterreich B. XVII, p. 367 u. 368".

Digitized by Google

SCHWARZBURG.

Auch die Geschichte dieses Hauses verliert sich in Sagen und verschiedene Meinungen existiren über die älteste Genealogie desselben; noch ungewiss ist auch:

Günther, angeblich III., † um 1114.
Gem: 1. Anna v. Stolberg. 2. Mathilde (Switzolawe), Tochter Igors v. Russland, Fürsten zu Wladimir, verm. um 1075.

Erster urkundlich bekannter Ahnherr des Hauses ist:
Sizzo
welcher urkundlich 4. Juli 1900 bis 27. October 1250 vorkommt und 19. Juni 1160 stirbt. Gem: Gisela (angeblich Tochter Adolph II. v. Mark und Altena), urk. 1141 u. 1142.

Friedrich.
Von ihm sollen die Grafen von Beichlingen stammen.

Christian
angeblich Ahnherr der Grafen von Rothenburg.
Christian wird vor 24. Sept. 1165 Erzbischof zu Mainz u. † 25. Aug. 1183.

Conigunde
Aebtissin zu Reinsburg. † 1160.

Tochter.
Gemahl: N. von Buch.

Heinrich I. (VI.)
urkundlich schon 1141, † 26. Juli 1184. Gem: N. Tochter Hermann II. von Winzenburg, † last *Ancestus Stadensus* als Gemahlin Ulrichs v. Wettin.

? ? ?
Tochter
Gem: Friedrich V. Pfalzgraf v. Sachsen zu Putelendorf, separ. 1134 und † 31. Januar 1171 als Erzbischof v. Prag.

Günther IV. (II.)
zu Käfernburg
urkundl. schon 1141, † nach 6. December 1185. Gem: 1. Agnes (Tochter Simons) von Saarbrücken. 2. Adelheid, Tochter Wulbrands v. Hallermund.

Elisabeth
† 1240. Gem: Burkard I. v. Mansfeld, vrm. 1180. † 1229.

?
Tochter
angeld. vrm. an Ulrich v. Mansfeld 1219.

?
Gerlind
Gem: angeld. ein Herr v. Kirchberg zu Sonnenberg.

Heinrich II.
v. Schwarzburg
† angebl. 1231; ist wohl aber in Wirklichkeit der laut Annalen von Erfurt 10. Cal. Mai. in 1256 verbrannte Graf v. S. Gem: Sophie, Tochter Lambert II. von Gleichen, † vor 14. Decbr. 1267.

Günther V. (III.)
von Käfernburg
erscheint noch mit dem Bruder urk. 3. Sept. 1221. Gem: Diedelburg, angeblich Gräfin von Anhalt. (s. *folgende Tafel.*)

Lutgard
Gem: Gebhard von Querfurt, Burggraf zu Magdeburg. † 1205.

Albert I.
wird Cardinal 3. December 1206 u. zum Erzbischof von Magdeburg gewählt 24. December s. a. † 15. October 1232.

Wulfrand
wird Erzbischof von Magdeburg gewählt 25. Mai und geweiht 25. Novbr. 1225. † 5. April 1254.

Adelheid
† nach 6. Mai 1244.
Gemahl: 1. Bernhard II. von Sulzbach, vermählt nach 1191, † 1198. 2. Adolph I. von Dassel, vermählt gegen 1201. † 1221.

Landolph (II.)
beerbt um 1191 die adlige Gutsfrauen v. Hallermund, † zwischen 6. Juli und 15. Novbr. 1205.
Gem: Cunigunde, Tochter Gottschalk I. v. Dreimont, † zwischen 1231 u. 6. Juli 1255.

Adelheid
von Dassel
† 14. Sept. 1263. Gem: Ludwig v. Ravensberg, Wittw. Gertrude v. d. Lippe, vrm. vor 6. Mai 1244. † 15. Jan. 1249.

Heinrich III.
† zu Anfange d. J. 1250. Gem: Sophie, Tochter Dietrich II. v. Hohnstein, urkundl. als Wittwe 24. Oct. 1259, lebt noch 1268.

Günther VII.
v. Blankenburg
gb. 1216, † 1275. 11tem: Sophie (angeblich von Gelenskirche?) † nach 1268. (s. *Tafel CLIII.*)

Albert II.
urkundl. als Meister der Johanniter 1249—1278.

Mathilde
Gem: Burkard VIII. v. Querfurt, vrm. 1240, † 1275, nachdem er 2. Irmgard auf 2. Odo v. Reinstein geheirathet hatte.

Sophie, Richsa und Mathilde
wurden Nonnen zu Paulinzell wohl seit 1254 (Mathilde VII.) und lebten noch 1268.

Irmgard
† 1299. Gemahl: Gebhard VI. von Querfurt, Burggraf von Magdeburg, vermählt 1250. † 1284.

Heinrich IV.
† 1285. Gem: Margarethe von Berge.

? ? ?
† 1307.

Günther VIII.
Gemahlin: Adelheid, angeblich von Schwarzburg, vermählt 1280.

Ludolph III.
urkundlich schon 1231. † 15. August 1250. Gemahlin: Jutta, Tochter Heinrich I. von Hoya, urkundlich 1245 bis 12. Mai 1266. † 22. September.

Zwei Töchter
waren Nonnen zu Ilsenburg, kennen laut Urkunde vom 10. November 1251.

Wulbrand
urkundlich 1256. † zwischen 1270 u. 15. December 1290.
Gemahlin: Adelheid, Tochter Johannes v. Adenopa, vrm. nach 29. Nov. 1268, erscheint als Wittwe unter dem Namen Gräfin v. Halrensprig und † vor 2. Mai 1295.

Gerhard I. (senior)
urkundlich 12. Mai 1250 bis 17. Mai 1256 und † wohl vor 3. Februar 1269.
Gemahlin: 1. Ellen, urkundlich 25. Mai 1265. 2. N. S. Gurburg, urkundlich 16. Juni 1319 bis 1. Mai 1324.

Ludolph IV.
erscheint als Domherr zu Hildesheim urkundlich 23. März 1285 bis 30. Aug. 1291.

Elise
war 1271 Aebtissin zu Gandersheim.

Ludolph V.
erscheint zuerst mit den Aebten 25. Mai 1303, † zwischen 10. Februar 1358 und 6. Januar 1361.

Otto
war schon 1311 u. noch 27. Dec. 1326 Canonicus an Hildesheim.

Heinrich
zu Eldagsen urk. 1329 bis 15. April 1344. † vor Mai 1357.

Jutta
urk. 1311.

Conigunde
urkundlich 1311, ist wohl identisch mit der Gräfin C. von H., welche zu Wilhelmshausen begleich mit der Gräfin Richsa von H. (ob ihre Schwester?) als Nonne erscheint.

Otto
erscheint mit Aeltern und Brüdern urk. 1. Mai 1324, war damals noch unmündig, war aber (vgl. v. Alten „Zeitsch. f. Niedersächs. v. 1863, p. 135") schon 1345 Domherr zu Hildesheim, 13. December 1357 Scholastikus daselbst, erscheint urk. noch 15. Nov. 1363 u. 1365 als Administrator desselben u. lebt noch 1381.

Gerhard III.
mit Aeltern und Brüdern urkundl. 1324.

Gerhard II. (junior)
urkundlich 1279. † zwischen 8. April 1345 und 16. Juli 1346. Gemahlin: Elisabeth, Tochter Otto V. von Eberstein, vermählt etwa 1308, lebt noch 1324.

Jutta
erscheint mit Mutter und Bruder 1282, als Gemahlin Johanns v. Woldenberg 1302.

Wulbrand
urkundlich schon 1320, erscheint 1346—1377 als Domherr zu Hildesheim.

Otto
urk. schon 1320. † zwischen 13. Nov. 1388 u. Sept. 1392. Gemahlin: Adelheid, urkundlich 14. Aug. 1354 bis desselben.

Gerhard IV.
geb. nach 1326, kommt noch vor „als Ritter" 1368. † vor 15. April 1386.

Bodo
† nach 1396. † zwischen 4. Juli 1358 und 1366.

Adelheid
war schon 27. Februar 1328 Gräfin v. Rieberg (wahrsch. vrm. an Otto I., dessen Gattin angebl. eine Gräfin Adelheid zur Lippe war u. 25. Febr. 1342 starb, während Otto ihr erst 12. Jun. 1347 im Tode folgte).

Elisabeth
erscheint urkundl. mit Vater u. Geschwistern 27. Febr. 1326. Früher (oder ist diese Quelle?) geboren 27. Febr. 1320 als Nonne zu Barsinghausen.

Jutta und Reseke
urkundl. mit Vater u. Geschwistern 27. Febr. 1326. Erstere (oder ist Reseke?) erscheint 25. April 1345 und 1346 als Nonne zu Barsinghausen.

Lucardis
war schon 1337 Nonne, bereits 20. August 1341 Aebtissin zu Visbeck u. † 6. Juli 1373.

Otto
urkundlich schon 21. Juli 1361, † zwischen 4. October und 6. Dec. 1411.

Wulbrand
urk. schon 21. Juli 1361, war Abt von Corvey 1398—1408, wurde Bischof zu Minden 12. Oct. 1406. † 25. Decbr. 1436.

Mathilde
(nach Letzner Anna)
Gem: Philipp von Spiegelburg.

Anmerkungen. 1. Dass Heinrich I. wirklich 1184, nicht 1183 gestorben ist, wie man nach angegeben findet, vergl. Tocche „Kaiser Heinrich VI. p. 33".
2. Ueber die Grafen von Hallermund vergl. J. Wolf „Versuch die Geschichte der Grafen von Hallermund etc. zu erläutern"; Urkunden bei v. Hodenberg „Calenberger Urkundenbuch" und in verschiedenen anderen Werken.
3. Wie die Gräfin Sophie v. H. (urk. 7. September 1279 als Aebtissin zu Bassum) unter die Nachkommen Ludolphs v. Schwarzburg und Grafen von Hallermund einzureihen ist, ist durch Urkunden, soweit sie dem Verfasser dieses Werkes zu Gebote gestanden haben, nicht zu erweisen.

Digitized by Google

Günther V. (III.) von Käfernburg lebt urkundlich noch 9. Septbr. 1221. (laut vorstehender Tafel.)

Günther VI. (IV. in Käfernburg) urkundlich 1210—1250. Gemahlin: Mathilde, lebt noch 1250.

Irmgard (wird irrthümlich als Heinrich II. Gattin genannt.)

Marie wurde 1198 Nonne zu Paulinzell.

Albert I. v. Rabenswald urkundlich 1226 bis 11. Januar 1255.

Günther V. v. K. zuerst 1252. † 1269. Gemahlin: Mathilde, † nach 6. Juli 1265.

Berthold urkundlich 1248—1260.

Tochter † nach 1269. Gemahl: Rudolph Schenk von Vargula, vermählt 1248 oder 1249.

Günther urkundlich 1250 bis 27. Mai 1271.

Albert urkundlich 11. Januar 1255 bis 15. Aug. 1276.

Friedrich zu Wiehe, urkundlich schon 5. Februar 1262. † zwischen 15. Mai 1306 und 4. September 1308. Gemahlin: Elisabeth, lt. Urkunde Tochter Hermanns von Mansfeld zu Osterfeld, urkundl. erst 29. Aug. 1294. † wohl nach 12. Juni 1330.

Berthold urkundlich 4. Mai 1262 bis 25. Oct. 1304. (s. Anm.)

Gisela als Wittwe urkundl. 17. Juli 1278. Gem.: Burkard jun. (wohl V. und sic dessen 4. Gemahlin), vermählt 1262. † 1273. (s. Anmerkung.)

Günther VI. urkundlich seit 1250. † 1289. Gemahlin: Sophie, lebt noch 31. August 1290 und stirbt 1290 kurz vor dem Gemahl.

Jutta war 1314 bis 1319 Aebtissin zu Ilm.

Günther VII. zu Arnstadt urkundlich seit 1250. † Pfingsten (c. e. 10. Juni 1302. Gemahlin: Adelheid, Tochter Günther IX. von Schwarzburg, vermählt um 1290. † 1312.

Mathilde, Erbin von Wiehe, lebt noch 6. Februar 1337, vielleicht noch 12. März 1338. Gemahl: Hermann IV. v. Orlamünde zu Weimar, vermählt vor 24. November 1290. † vielleicht schon vor 12. Juni 1330.

Tochter Gemahl: Rudolph Schenk von Käfernburg, vermählt vor 1308. † nach 13. Febr. 1319.

Adelheid † vor 27. März 1305. Gemahl: Otto IV. von Orlamünde zu Plassenburg, vermählt vor 13. December 1296. † vor 20. August 1319 als Gemahl Catharina's von Hessen.

Irmgard † vor 1320. Gemahl: Heinrich IV. von Hohnstein zu Klettenberg und Lohra, verm. vor 1300. † als Gemahl Elisabetha v. Waldeck nach 3. Juni 1342.

Günther VIII. urkundl. 1289. † 1324. Gemahlin: Irmgard (angeb. Tochter Günther XII.) von Schwarzburg, urkundlich 1328. † 1340.

Otto I. erscheint urkundl. 1294.

Günther IX. urkundlich 1298—1344. Gemahlin: 1. Mathilde, Tochter Heinrich III. von Reinstein, Wittwe Friedrichs v. Kranichfeld, urkundlich 1313 bis 17. Juli 1319. (2. vielleicht Agnes, welche laut Urkunde von 28. Septbr. 1341 als Gemahlin Günthers sen. von Käfernburg erscheint.)

Günther X. wurde Mönch und lebte 1324.

Günther XI. kommt vor 1289 bis 1295.

Otto II. lebt vor 1289 als Abt zu St. Georgenthal 1330 bis 1344.

Berthold II. wurde Abt zu Paulinzell 1326, um 1340.

Mathilde † zwischen 1331 und 1334. Gemahl: Günther XII. von Schwarzburg-Arnstadt.

Sophie war Nonne zu Ilm † im Sommer 1308.

Sophie war Nonne zu Ilm † 14. Febr. 1328.

Tochter Gemahl: N. von Henneberg.

Günther XII. kommt urkundlich vor 1298—1368. Gemahlin: 1. Laurette, Tochter Gottfried V. von Eppstein, vermählt vor 5. October 1341 (ist wohl die Grfin. Kerschd oder Kersch, welche mit ihrem Gemahl Günther urkundlich 19. Juni und 25. September 1343 verkaufend?) † zwischen 1351 und 12. März 1355. 2. Irmgard (von Schwarzburg?), lebt noch 24. März 1377.

Sophie kommt vor als Nonne zu Ilm 1329 bis 1345.

Mathilde kommt vor 1329 bis 1345. Heinrichs von Lobenstein, welcher 1377 stirbt.

Elisabeth kommt als Nonne zu Ilm vor 1301 bis 1340.

Irmgard war Nonne zu Ilm 1324 bis 1340.

Margarethe lebt noch 1359. (s. Anm.)

Georg zu Ilmenau † 1376. Gemahlin: Sophie von Stolberg, lebt noch 1392.

Günther XIII. zu Hermannsteln erscheint urk. 1377 u. 1379.

Heinrich kommt vor 1377—1396.

Conrad lebt noch 1396. Gemahl: Dietrich VII. von Hohnstein zu Heeringen, vermählt 1366. † 1392.

Günther XIV. † 1385. Gemahlin: Mathilde, Tochter Burkard VI. von Mansfeld, vermählt 1378. † nach 29. Mai 1387.

Anmerkungen. 1. Berthold von Rabenswald soll sich den meisten Schriftstellern zufolge an Wichburg, Tochter Ulrichs von Hohnstein, Wittwe in erster Ehe (nach Erbin) Otto's von Fleyen und Hardeck (seit 26. Juni 1260) und in zweiter Ehe Heinrichs, Burggrafen von Tybein, Grafen v. Hardeck (seit 25. December 1270), um 1277 verheirathet haben, erst 7. August 1312 gestorben und durch einen Sohn Berthold II. Ahnherr der 1483 erloschenen Grafen von Hardeck und Lets, Burggrafen von Magdeburg, geworden sein. Letzteres beweislich v. Ledebur „Grafen v. Falkenstein p. 75—78", da er so für sehr unwahrscheinlich hält, dass Wichburg, in zwei Ehen unfruchtbar, in der dritten noch Kinder geboren habe, überdem werde im Necrologium des Dominicanerklosters zu Retz der Letzte des Stammes nicht als aus dem Geschlechte der Grafen von Rabenswald entgrossend, sondern als „*comes de Hardeck et comitissa de Heidburg*" bezeichnet. Ebenso unwahrscheinlich ist, dass Graf Berthold von Rabenswald, der urkundlich nur bis 1304 und auch nie mit einer Frau erscheint, und Graf Berthold von Hardeck († 1342) wirklich nur eine Person sei, wie auch bereits J. E. Böhme „Todtfindlung mit ihren Folgen in Thüringen p. 12 und namentlich Anmerkung zu p. 12" angenommen hat.

2. Schriftsteller, welche der Grafen von Hohnstein gedenken, nennen Dietrichs V. († 1329) Gemahlin Irmgard von Käfernburg, ohne ihren Vater, einen Grafen Günther, näher zu bezeichnen; wer war er? Nur soviel ist mit Sicherheit auszugeben, dass er nicht Günther VII. war, wie in der Anlage dieses Werkes von 1854 Tafel 122 gemeldet wurde.

3. In einer Urkunde von 1320 (vergl. von Heydenberg „Hoyer Urkundenbuch B. I, No. 1060") wird ein Graf Günther von Käfernburg, Schwager Otto's von Lüneburg und seiner Söhne Otto und Wilhelm, genannt, doch ist eine wirkliche Verwandtschaft urkundlich nicht nachzuweisen.

4. Nach Franck „urkundl. Gesch. der Herren von Bedenstein, vergl. Archiv f. hess. Gesch. etc. B. XI, p. 561 ff.", ist eine Gredа von Käfernburg, (angeblich) Nichte Eberhard I. von Eppstein, um 1377 vermählt an Johann I. von Rodenstein († zwischen 9. October 1399 u. 3. September 1400), welche noch 3. Februar 1392 im Leben war; ob diese Greda wohl identisch mit Margarethe, Tochter Günther XII. aus erster Ehe, ist? dann wenigstens wäre sie Eberhard I. Cousine und nicht Nichte gewesen.

Digitized by Google

Günther VII. zu Blankenburg etc. † 1275. (laut Tafel CL1.)

Günther IX. zu Schwarzburg † 1289. Gemahlin: 1. Irmgard, 2. Helene, erscheint als Wittwe 19. September 1292 bis 1302.

Sophie † 13. Februar 1279. Gem: Berthold VIII. (V.) von Henneberg-Schleusingen, vermählt 1262. † 15. Mai 1286.

Irmgard wird Aebtissin zu Saalfeld 1267, n. 1274 nach Verfügung des Klosters, zu Ilm. † nach 9. Oct. 1315. (s. folgende Tafel.)

Heinrich V. zu Blankenburg † 1285. Gem: Sophie von Isenburg.

Günther X. kommt zurück 1259 vor. † 1286.

Albert III. erscheint 4. Sept. 1258 als Propst zu Bücken, 1261 als Domherr und Magdeburg n. 1272—1280 als Domherr zu Würzburg.

Günther XI. erscheint 1280 bis 6. Januar 1306 als Domherr und Kellner von Magdeburg n. vor 25. März 1306.

Albert IV. war Grosspriester der Johanniter in Böhmen u. Polen schon 23. April 1314, in Deutschland seit 1323. † 16. März 1327.

Günther XII. † im Sommer 1308. Gemahlin: Mathilde. Tochter Günther VI. zu Käfernburg, † zwischen 1351 und 1354.

Heinrich VI. † um 1293. Gemahlin: Oda von Querfurt, † 1. April 1346.

Günther XIII. † nach 21. Aug. 1301.

Johann I. † 1305.

Adelheid † 1313. Gem: Günther VII. v. Käfernburg zu Arnstadt, vermählt um 1280. † Pfingsten 1306.

Elisabeth erscheint als Nonne zu Ilm, urkundl. 1292 bis 28. Febr. 1308.

Sophie † nach 16. Aug. 1342. Gem: Heinrich XI. (VI.) v. Henneberg zu Aschs, geb. um 1286, verm. um 1314. † nach 1357.

Agnes † nach 1331. Gem: Otto V. v. Kirchberg, verm. 1302, † nach 22. Juli 1330.

Günther XVIII. zu Wachsenburg geb. 1305. † 1354. Gem: Elchen, Tochter Conrad III. v. Schlüsselburg, Schwägerin Friedrichs von Zollern schon 1325. † zwischen 1348 und 1354.

Günther XIX. † 1339.

Heinrich XX. † 1326.

Irmgard † angeblich 1340als Gemahlin Günther VIII. von Käfernburg.

Jutta † als Nonne zu Ilm nach 1306.

Sophie † wurde Nonne zu Ilm und ist wohl dieselbe, welche 1330 und 1343 als Priorin erscheint.

Günther XVII. wird schon als deutscher Ritter 30. April 1295 genannt u. erscheint als Commissar zu Grandson vor Lichtenstein 27. April 1284 bis 19. Mai 1298, doch vgl. Anm. 1.

Heinrich IX. † 1361. Gem: 1. Helene (vielleicht Tochter Gerhard IV.) von Schauenburg, 2. Elisabeth Tochter Gerhard IV. von Schauenburg, † in Witwe Gräfin von Lichtenstein 1361.

Johann II. geb. 1327, verkauft Wachsenburg 1368. † (vor?) 1. Mai 1407. Gem: Richsa, Tochter Poppo XV. (IX.) von Henneberg zu Hartenberg, Wittwe Heinrich V. v. Orlamünde, vrm. 1358. † nach 8. Dec. 1378.

Günther XXI. † 1362.

Sigbard I. † 1367 als Ordensritter in Preussen.

Heinrich XIV. † nach 1362 als Johanniter.

Sophie Gem: Hermann III. von Kirchhofeld, † um 1361.

Richsa geb. um 1338. † nach 1416. Gemahl: Dietrich VIII. von Hohnstein zu Kirchberg, vrm. um 1370. † 1400.

Anna angeblich vermählt an Albert II. von Kirchberg, † vor welcher 1373?

Günther XXIX. zu Schwarzburg † 1395. Gemahlin: Jutta, Tochter Heinrich XII. von Schwarzburg zu Blankenburg, verliert laut Ehebereduug vom 6. Aug. 1367, doch sollte das Beilager erst nach 8 Jahren, von Michaelis an gerechnet, stattfinden.

Heinrich XIX. † 1395.

Balthasar Johann III. † 1371. Tochter 1357 — 96.

Mathilde † 1435. Gemahl: Johann II. v. Wertheim, verm. 29. Oct. 1326. † 1444.

Heinrich XXI. Gem: Margarethe, Tochter Conrad VII. v. Hohenlohe-Brauneck, erscheint schon 1406 als wieder vermählt an Johann II. von Hardeck zu Magdeburg und † 1429.

Günther XXXII. † kurz vor Lichtmess 1450. Gem: 1. Mathilde, Tochter Heinrich XII. (XI.) v. Honneberg zu Schleusingen, 2. Heinrikenreth, vrm 16. Nov. 1407, vrm. vor 30. Mai 1415. † nach 3. Aug. 1425. 3. Catharine, Tochter Friedrich IV. † 1426? v. Schelenberg, † nach 18. Febr. 1453.

Margarethe Gem: 1. Otto II. v. Lolanig, vermählt last Heinrichsbrede vom 31. Juli 1422. † um 1447. 2. Heinrich v. Wildenfels, verm. um 1434. † nach 1464.

Anna † vor 1461. Gem: 1. Gebhard von Mansfeld, vrm. 1426. † 1445. 2. Ludwig I. v. Gleichen zu Blankenhayn, vrm. 1442. † 25. April 1467 als Gemahl Catharinens v. Waldenburg.

Ursula Gem: 1. Gebhard von Mansfeld, vrm. 1445. † nach 18. April 1453. Gemahl: Heinrich Reuss zu Gera, geb. 14. Jan. 1416, verm. 1445. † bald nach 1451.

Mathilde erscheint mit ihrer Schwester Ursula 1415 als Nonne zu Ilm, † nach 25. April 1453. Gemahl: Heinrich Reuss zu Gera, geb. 1425, vrm. 1445. † bald nach 1451.

Gerhard (I.) geb. 1315, wird Bischof von Naumburg vor 17. März 1349, zu Würzburg 1372 und erhält die Regalien 29. Nov. c. a. † 9. November 1400.

Günther XXII. † im Juli 1362. Gemahlin: Magdalene, Tochter Heinrich Reuss des Aeltern, Gemahlin seines Bruders etc., vermählt angeblich 1363.

Günther † nach dem 13. Juli 1346 als deutscher Ritter. (s. Anm. 1.)

XXIII. † nach 1464.

Mathilde war Aebtissin zu Ilm 1346 bis 1348 und wieder seit 1356. † 1383.

Margarethe war Priorin zu Ilm † 1389.

Günther † 1397. Gemahlin: Anna, Tochter Philipp VI. von Falkenstein, Wittwe Gottfrieds v. Bienseck, vrm. 1391. † gegen 1400.

XXIV. war Domherr zu Regensburg und † nach 1. Mai 1371.

XXVII. † 1397. Gemahlin: Anna, Tochter Philipp VI. von Falkenstein, Wittwe Gottfrieds v. Bienseck, vrm. 1391. † gegen 1400.

Günther war vicarist an Heinrich XIII. von Schwarzburg-Blankenstadt.

Heinrich XV. zu Lentenberg geb. 1358. † 1402. Gem: Elisabeth Tochter Heinrich VI. von Gleichen zu Tonna, † nach 26. October 1412.

Anna

† vor 1421. Gemahl: Ernst IX. von Gleichen zu Gleichen, † 15. Juni 1436 als Gemahl Margarethens von Henneberg zu Schleusingen.

Helene † nach 1374 als Nonne zu Ilm.

Heinrich XVII. geb. um 1375. † 1434. Gemahlin: Elisabeth (vielleicht von Orlamünde?) lebt noch 1440.

Albert V. war deutscher Ritter u. nach einander Comthur zu Schönau, Sulzburg, Isnang u. Thorn, † 15. Juli 1416 als oberster Ordensspräger.

Günther XXXIV. Sigbard II. † 1435 als Canonicus zu Eichstädt.

Agnes Gem: Eberhard v. Reitzenstein, vrm. 1414. † 1450.

Helene wird als Aebtissin zu Ilm genannt.

Heinrich XXI. geb. um 1412. † 1465. Gem: Brigitte, Tochter Heinrichs Reuss zu Gera, verm. 1433. † nach 1480. Gemahl: Matthäus Schlick zu Passau u. Weisskirchen.

Cunigunde

Elisabeth kommt 1467 ins Kloster zu Ilm, war 1506—1521 Aebtissin daselbst und † 1527 als Pröpstin zu Quedlinburg.

Mathilde Gemahl: Heinrich III. v. Meissen, Wittwer der Beatrix v. Rosenberg, vrm. 1479. † 1492.

Balthasar II. geb. 1453. † 16. Juni 1525. Gemahlin: N. (ob v. Stolberg?), vrm. 1503.

Johann Heinrich geb. 1496. † 14. März 1555. Gemahlin: Margarethe, Tochter Heinrichs des Jüngeren zu Weida, verm. 1527. † nach 1. Novbr. 1569.

Georg Philipp † 19. Januar 1580.

Heinrich XXXIV. † 1523.

Balthasar III. † . . . .

Gerhard II. † . . . .

Albert VI. geb. um 1530. † 26. Januar 1585.

Philipp (II.) geb. um 1540. † 8. Oct. 1564. Gem: Catharine, Tochter Philipp I. v. Braunschweig-Grubenhagen, Wittwe Johann Ernsts von Sachsen-Coburg, geb. 30. Aug. 1524, vermählt 1559. † 24. Februar 1581.

Sigbard III. geb. 1550. † 1560.

Margarethe † 18. März 1557. Gem: 1. Heinrich Reuss zu Schleiz, Wittwer Lodwichens von Lobkowitz n. Hasenstein, vrm. 1547. † 7. Aug. 1550. 2. Otto II. v. Braunschweig zu Harburg, geb. 25. Sept. 1528, verm. 8. Sept. 1551. † 26. Octbr. 1603 als Gemahl Hedwigs v. Gottfriesland.

Catharine † 1568. Gemahlin: 1. Ernst VI. v. Hohnstein, vrm. 1561. † 22. Juni 1562. 2. Botho von Reitzenitz, geb. 7. Januar 1531, vrm. 1568. † 4. Oct. 1584 als Gemahl Anna's von Schönberg.

Elisabeth Brigitte † 23. Juni 1564. Gemahl: Heinrich I. Reuss zu Gera, geb. 1550, verm. 1556. † 6. April 1574 als Gemahl Dorothea's von Solms-Lanbach.

Anmerkungen. 1. Da mehrere Grafen von Schwarzburg mit Namen Günther Ritter des deutschen Ordens geworden sind, so ist es unmöglich nach den Urkunden immer genau zu unterscheiden, welcher Graf dieses Namens jedesmal gemeint sei; deshalb wird der geehrte Leser dieser Tafeln gebeten, weitere Nachrichten über obgedachte Grafen von Schwarzburg in J. Voigt's „codex diplomat. prus." und „Namenbuch der deutschen Ordensritter" gefälligst selbst einsehen zu wollen; hier dürfte nur noch auf einen Grafen Sigbard von Schwarzburg aufmerksam zu machen sein, welcher den Schriftsteilern des Hauses Schwarzburg unbekannt zu sein scheint, jedoch in Ordensurkunden schon 1290 als Vogt zu Roggenhausen, 1301 bis März 1306 als Comthur zu Christburg, Juli bis September 1306 als Landcomthur in Preussen, 1301 bis Januar 1311 wieder als Comthur zu Christburg, Februar 1311 bis Sept. 1312 als oberster Spittler u. später bis April 1335 als Comthur in verschiedenen Orden vorkommt; nicht dieser, sondern ein „Sigbard junior" von Schwarzburg erscheint 1329 u. 1330 als Comthur zu Birgelau, vergl. auch Hirsch, Tröpfen etc. „scriptor. rer. prussicar."

2. Ueber die zweite Gemahlin Heinrich IX. vergl. auch Tafel CXXIII. Anmerk. 3. zu Burggrafen v. Nürnberg. Eine Urkunde (vergl. *Regesta pro baron.* VIII.) von 24. März 1357 nennt Heinrichs Kinder: Günther, den ältesten Sohn, Ritter, Gerhard Propst zu Magdeburg, Günther Canonicus zu Konigerg, Heinrich, Heinrich junior, Sophie und Helene.

Digitized by Google

Heinrich V. zu Blankenburg † 1285. (laut vorstehender Tafel.)

Günther XIV. erscheint als deutscher Ritter und Landcomthur zu Kulm 1302 und 1309, ist vielleicht auch der Grossomthur G., welcher 1334 bis 1336 vorkommt (*dort s. Anm. 1. zu vorstehender Tafel*).

Heinrich VII. † um Martini 1334. Gemahlin: 1. Christine (ob von Querfurt?) laut Urk. vom 1. Octbr. 1296. 2. Uda, angeb. Tochter Poppo X V./IX. v. Henneberg zu Hartenberg. † 1. April 1346.

Günther XV. zu Pfaueck 1325. † nach 29. Sept. 1353. Gemahlin: N. † nach 18. Oct. 1336.

Günther XVI. war schon 28. August 1323 Domdechant zu Erfurt. † 5. April 1345.

Heinrich VIII. † als Clericus-verstorben nach 1304.

Jutta † nach 10. Mai 1329. Gemahl: Friedrich der Kleine von Meissen zu Dresden, geb. 1272. † 25. April 1316.

Jutta erscheint als Aebtissin zu Ilmenau 1326 bis 1342.

Agnes war Nonne zu Ilm 1329. † nach 1330.

??
Irmgard (*vgl. Lacomblet, d.*)
mark. 5.)

Günther XX. geb. vor 1.Oct. 1296. † 1356. Gemahlin: Elisabeth, Tochter des Domherrn Magdeburg. † Spt. 1314.

Heinrich XI. † 26. Febr. 1365.

GÜNTHER XXI. geb. 1304, wurde zum deutschen König erwählt 1. Jan. und nochmals, ungültig auch zweimarkt 30. Jan. 1349, resignirt über 26. Mai *c. n.* † 18. Juni 1349. Gemahlin: Elisabeth, Tochter Dietrich V. v. Holnstein zu Hedrungen, vermählt vor 9. Septbr. 1331, † nach 24. April 1380.

Jutta geb. 1316. † 1. Mai 1352. Gemahl: Albert II. von Barby. † 18. Juli 1352.

Heinrich XIII. geb. 1320. † um Advent 1357.

Elisabeth † als Nonne zu Ilm 1380.

Agnes † vor 24. Aug. 1299. Gem: Hermann V. von Henneberg zu Aschа und Römhild, Wittwer Adelheids, geb. 1315, vermählt um 1306. † nach 25. Juni 1365.

Mathilde † 1370. Gem: Gebhard (ob III.?) von Mansfeld, vermählt um 1300.

Sophie Gemahl: Friedrich V. von Orlamünde zu Lauenstein, vermählt um 1340. † 1365.

Heinrich XII. † wohl vor 5. Febr. 1375 und nicht erst 1378. Gem: Agnes, Tochter Heinrich V. v. Holnstein zu Sondernhausen, vermählt (wohl laut Contract?) 23. Febr. 1358, vollzogen vor 1360. † nach 1382.

Elisabeth nekannt. lich 1320.

Jutta † vor 1. Decbr. 1358. Gem: Albert II. Jan. v. Mansfeld.

Günther XXV. † 6. Juni 1368. Gemahlin: Elisabeth, Tochter Heinrich V. v. Holnstein zu Sondernhausen, vermählt vor 1355. † nach 1361.

Günther XXVII. zu Ranis Gem: Margarethe, Tochter Heinrich XIII. (XI.) von Hennaberg zu Schleusingen, geb. nach 1. Septbr. 1385, vermählt vor 1404. † 1456 als Wittwe Ernst IX. von Gleichen zu Gleichen.

Elisabeth † nach 1404.

Günther XXV. † 16. Juni 1431. Gem: Friedrich v. Meissen, Landgraf von Thüringen, geb. 1385, vermählt 1407. † 4. Mai 1440.

Else lebt noch 1399. Gem: Heinrich Hanau zu Gern, vermählt um 1374. † nach 1415.

Elisabeth Gemahl: Gebhard X VII. v. Querfurt, vermählt um 1375. † nach 1400.

Jutta Gem: Günther XXIII. zu Schwarzburg-Arnstadt 6. Aug. 1367. † 1395. (*s. vor-Tafel.*)

Heinrich XVI. Domherr zu Magdeburg und Würzburg, und Propst zu Jechaburg. † 1394.

Heinrich XVII. † 1374.

Heinrich XVIII. † 1385. Gemahlin: Agnes, Tochter Heinrichs Reuss zu Gera.

Anna † 26. Juli 1381. Gem: Graf Heinrich XXIII. (XII.) von Schleusingen, geb. nach 1348, vermählt 1373. † 1. Septbr. 1385, vermählt vor 1404. † 1. Mai 1405.

Heinrich XIX. † bald nach Michaelis 1413.

Günther XXIII. † 1416. Gemahlin: Anna, Tochter Johann I. v. Leuchtenberg, vermählt 1375. † 24. Jan. 1425.

Günther XXVI. geb. 1362. † am Abendstage II. Juli 1416. Gemahlin: Anna, Tochter Johann I. v. Leuchtenberg, vermählt 1375. † 24. Jan. 1425.

Günther XXVII. wird 31. Juli 1395 Domherr zu Cöln, war 1410 Archidiaconus zu Würzburg und starb vor 1. Decbr. 1411 als Domcapitular daselbst.

Heinrich XXIII. † 1404. Gemahlin: Elisabeth (angeblich), Tochter Otto VII.) von Ortamünde zu Lauenstein.

Günther XXXIII. geb. 1362, wurde als Erzbischof zu Magdeburg gestellt 25. Juni 1403. † 22. März 1445.

Heinrich XXIV. der Streitbare geb. 1388. † 7. October 1444. Gemahlin: Catharina, Tochter Friedrichs v. Braunschweig-Braunschweig mit Gifhorn, vermählt 1413. † 1439.

Günther XXXV. geb. 1391, war Domherr zu Augsburg und Würzburg. † 1414.

Anna † 16. Juli 1431. Gem: Friedrich v. Meissen, Landgraf von Thüringen, geb. 1385, vermählt 1407. † 4. Mai 1440.

Anna geb. 26. Januar 1416. † 1461. Gemahl: Botho VII. von Stolberg, geb. 1412, vermählt 19. Juni 1435. † 27. März 1457.

Heinrich XXVI. geb. 23. October 1418. † 15. Januar 1488. Gemahlin: Elisabeth, Tochter Herzog Adolphs v. Cleve, geb. 1. Oct. 1420, vermählt 15. Juli 1434. † am Jodtea 1488.

Margarethe geb. 15. April 1421. † 1461.

Heinrich XXVII. geb. 13. Nov. 1440, wird Erzbischof v. Bremen vor 25. Juli 1463, wird als Bischof zu Münster introducirt 7. Dec. 1466 und nennt sich seit 30. Juni *c.* o. nur Administrator zu Bremen. † 24. Decbr. 1496.

Günther XXXVI. geb. 5. Juli 1439. † 3. Dec. 1485. Gemahlin: Margarethe, Tochter Wilhelm IV. von Hennaberg zu Schleusingen, geb. 16. Oct. 1444, verm. 1458 in hohngefühlt 5. Nov. a. a. † 3. März 1485.

Catharine geb. 2. Febr. 1442. † Anfang 1484. Gem: 1. Bruno VII. v. Mansfeld, vermählt 8. Nov. 1458, † 23. Sept. 1461. 2. Siegmund I. von Gleichen zu Blankenhain und Tonna, Wittwer der Agnes v. Querfurt, geb. etwa 1422, vermählt 1463, † 8. März 1484.

Günther XXXVII. geb. 1450. † 19. Novbr. 1484. Gemahlin: Catharina, Tochter Heinrichs XI. von Querfurt, vermählt 1476, † als Gem: Curt von Limpurg, geb. 17. März 1490, vermählt 1. Juli 1525. † 2. Sept. 1554 als Utterdorf Wild- und Rheingräfin Adelheid.

Ottilie geb. 31. Mai 1455. † 3. August 1531. Gemahlin: Amalie, Tochter Wolfrad III. von Mansfeld, laut Heirathsabrede von 25. April 1493, vermählt bald darauf. † 18. Juli 1517.

Marie geb. 16. Juni 1456. † 1. Septbr. 1510.

Günther XXXIX. gb. 25. März 1469, † 18. Juli 1508. Gem: Catharina, Tochter Wilhelm VI. v. Henneberg-Hirschfeld, laut Ehevertrag vom 25. April 1495, † 7. Nov. 1567.

Margarethe geb. und † 26. Jan. 1462.

Margarethe geb. 16. Juni 1464. † 1. Juli 1509. Gemahl: Waldemar VI. v. Anhalt, geb. 1450, vermählt 24. Januar 1485. † 1508.

Heinrich XXXI. geb. 19. November 1443, † zu Jechaburg etc. † 22. Februar 1481.

Heinrich XXXIII. geb. XXXVII. geb. 8. Juni 1443. † 1445.

Heinrich XXIX. geb. 10. Aug. 1450, war Propst zu Jechaburg etc. † 21. März 1499.

Heinrich XXX. geb. 31. Decbr. 1452, war Propst zu Jechaburg. † 4. Mai 1522.

Marie geb. 16. Juni 1456. † 1. Septbr. 1510.

Anna wird 4. Novbr. 1459 geb. † 8. Decbr. 1459.

Anastasie geb. 31. März 1502. † 1. April 1520. Gemahlin: Waldrad II. von Waldeck zu Eisenberg, geb. 27. März 1509, vermählt 6. Juni 1536. † 15. April 1578.

Heinrich geb. und † 21. Juni. 1527.

Amalie geb. 23. März 1528. † nach 9. Mai 1560. Gem: Christoph v. Mansfeld, gb. 11. Sept. 1526, vermählt 9. Aug. 1561.

Wilhelm Heinrich geb. 9. März 1529. † bald.

Günther Wilhelm geb. 4. Juli 1530. † bald.

Anna Marie geb. 7. Decbr. 1538. † 11. August 1583. Gemahl: Samuel v. Waldeck zu Wildungen, geb. 2. Mai 1529, vermählt 8. October 1554. † 6. Januar 1550.

Anmerkungen. 1. Ueber Günther XVI. Tod vergl. Ennen, „Ueber das Todtenbuch des Dominicanerklosters zu Erfurt p. 13!".

2. In Wagners Chronik für Saalfeld (herausgegeben von Friedrich) ist Seite 273 eine Urkunde von 12. März 1328 abgedruckt, in welcher Günther XV. und sein Schwager Dietrich v. Holnstein erscheint. Der in der Urkunde genannte Graf kann wohl nur Dietrich V. († 1329) sein, dessen Gemahlin von Holnsteinischen Schriftstellern Günther VI., v. Käfernburg, genannt wird. In neu als Käfernburgische Irrngard laut Urkunde vom 27. März 1305 als Gemahlin Heinrich IV. v. Holnstein erscheint, so muss also Dietrichs Schwiegervater ein anderer Graf (v. Schwarzburg?), kann also recht gut Heinrich sein.

3. Ueber die Wahl und den Tod Königs Günthers vergl. Graf Ustlerdt, Graf Günther v. Schwarzburg etc. pag. 65 und 95".

4. Die Gräfin v. Querfurt, Heinrich XII. Tochter, heisst nach Jovius und Spangenberg „Querfurter Chronik p. 260" Elisabeth und ihre ältere Schwester nach Jovius Agnes, doch finden sich (vergl. Becker „*Wunder eleonma ruthenicum* p. 495") Urkunden, in denen die letztere Agnes von Gera Elisabeth genannt wird; sollte nun Heinrich XII. wirklich zwei Töchter eines Namens gehabt haben oder ist der eigentliche Name Agnes von Gera?

5. Ueber die Grafen v. Stolberg vergl. Zeitschrift „Stolberg, Kirchen- und Stadthistorie" über die Grafen von Limpurg Prescher „Geschichte und Beschreib. der zum fränkischen Kreise gehörigen Reichsgrafschaft Limpurg" und Biedermann „Grafenhäuser im fränkischen Kreise"!; über die Landgrafen von Leuchtenberg vergl. Wittmann „Landgrafen v. Leuchtenberg (abgeds., Abhandl. hister. Classe der königl. bair. Akad. d. Wiss.)", Brunner „Hosch. v. Leuchtenberg und der ehemaligen Landgrafen" und Breuner „Landgrafen v. Leuchtenberg".

6. Hollbach „Archiv von und für Schwarzburg" setzt Heinrich XVII. Gebort auf 24. Februar 1318.

7. Heinrich XXXVIII. soll nach Paul Jovius „Schwarzburgische Chronik (vergl. *Dyplomatissa et scriptores historiae Germanicae medii aevi etc. opera et studio Christiani Schöttgenii et G. Christophori Kreysigii* P. I.)" geboren sein *regnia calendis Petri* (21. Febr.) 1416 und sterben *die Blasii*ch (10. Novbr.) 1461.

Digitized by Google

Günther XXXVIII zu Blankenburg † 1484. (laut vorstehender Tafel.)

Catharine
† 27. November 1514.
Gemahl: Reinhard IV. von Hanau-Münzenberg, geb. 14. März 1473, vermählt 1496. † 30. Januar 1512.

Heinrich XXXI.
geb. um Andreas 1472. † 4. August 1526.
Gemahlin: 1. Magdalene, Tochter Ernsts IV. von Hohnstein zu Lohra, vermählt laut Ehepakt vom 12. Jan. 1499. † 28. Juni 1504. 2. Anne, Tochter Albrechts VII. v. Nassau-Wiesbaden, geb. um 1488, vermählt um 15. Aug. 1506. † 10. November 1550.

Margarethe
geb. 1482. † 1518.
Gemahl: Johann VI. von Leuchtenberg, † 1499, vermählt 1502.
† 21. Mai 1531.

Barbara
wer 1505 Äbtissin, 1510 Priorin und seit 1521 Aebtissin zu Ilm.
† 1533.

Günther XL.
geb. 31. Oct. 1469. † 16. Nov. 1552.
Gem: Elisabeth, Tochter Philipps v. Isenburg-Büdingen zu Rosenberg, verm. 29. Nov. 1528. † 14. Mai 1572.

Anna
geb. 7. Sept. 1500, wurde Pröpstin zu Quedlinburg
1516. † um 1548.

Margarethe
geb. 18. Mai 1502, wurde 1523 Aebt. zu Ilm u. † um Ostern 1549 als Pröpstin zu Quedlinburg.

Heinrich XXXIII.
geb. 5. Febr. 1504.
† 5. Aug. 1528.

Heinrich XXXIV.
zu Frankenhausen, geb. 7. Aug. 1507.
† 16. Januar 1547.
Gem: Margarethe v. Schönberg, vermählt laut Ehevertrag vom Lichtmesse 1531. † 1537.

Magdalene
geb. 6. September 1536. † 7. September 1565.
Gemahl: Johann Albert von Mansfeld zu Arnstein, geboren 1527, vermählt 29. October 1552. † 5. Juli 1586 als Gemahl Catharinens von Gleichen-Blankenhayn.

Amalie
geb. 5. Nov. 1531.
† 1542.

Anna Sibille
geb. 25. October 1540. † 3. August 1578.
Gemahl: Ludwig III. von Isenburg-Büdingen zu Birstein, geb. 1529, vermählt 24. Juni 1571. † 1580 als Wittwer Marlene von Hohnstein.

Elisabeth
geboren 13. April 1541. † 26. December 1612.
Gemahl: Johann XIII. (XVI.) von Oldenburg, geb. 9. September 1540, vermählt 29. Juli 1576. † 12. November 1603.

Günther XLI.
der Streitbare
von Arnstadt, geb. 25. September 1535. † 23. Mai 1583.
Gemahlin: Catharine, Tochter Wilhelm I. von Nassau-Dillenburg, geb. 29. December 1543, verm. 17. November 1560. † 25. August 1579.

JOHANN GÜNTHER I.
v. Sondershausen
geboren 29. December 1532. † 20. October 1586.
Gemahlin: Anna, Tochter Anton I. von Oldenburg, geboren 3. April 1539, vermählt 16. Februar 1566. † 25. August 1579.

Wilhelm I. v. Frankenhausen
geb. 4. October 1534. † 30. Septbr. 1597.
Gemahlin: 1. Elisabeth, Tochter Joachims von Schlick, vermählt 6. April 1567. † 25. November 1590 und wird 2. Dorothee v. o. begraben. 2. Clara, Tochter Wilhelms v. Braunschweig-Lüneburg, geb. 16. Jenner 1571, vermählt 1. März 1593. † ?in. Juli 1658.

Philipp
geb. 12. April 1536.
† 1536.

ALBERT VII. von Rudolstadt
geb. 16. Januar 1537. † 10. April 1605.
Gemahlin: 1. Juliane, Tochter Wilhelm I. von Nassau-Dillenburg, geb. 11. Februar 1546, vermählt 14. Juni 1575. † 31. August 1580. 2. (Alberine) Elisabeth, Tochter Reinhard II. von Leiningen-Westerburg, geb. 29. Juli 1563, vermählt 2. März 1591. † ?in. October 1617.
(Nachk. s. Tafel CLVI.)

Otto
Heinrich
geb. 15. Juli 1538.
† 1539.

Ursula
geb. 23. März, † 18. September 1568.

Sophie
Elisabeth
geb. 29. März 1568.
† 15. Septbr. 1621.

Clara
geb. 12. Mai 1569.
† 8. Mai 1639.

Günther XLII.
geb. 7. September 1570.
† 7. Januar 1643.

Anton
Heinrich
geb. 7. October 1571.
† 10. August 1636.

Catharina
geboren 18. October 1573.
† 25. Novbr. 1626 als Dechantin zu Herford.

Sabine
geb. 15. October 1573.
† 14. December 1628.

Anna
geb. 12. October 1574.
† 3. November 1640.

Marie
geb. 27. März 1576.
† 22. Juni 1577.

Johann Günther II.
geboren Freitag 3. Mai 1577. † 16. December 1634.

CHRISTIAN GÜNTHER I.
geboren 11. Mai 1578. † 25. November 1642.
Gemahlin: Anna Sibille von Schwarzburg, Tochter Albrechts VII. zu Rudolstadt, geb. 1584, vermählt 15. November 1612. † 22. August 1623.

Dorothee
geb. 23. August 1579. † 5. Juli 1629.
Gemahl: Alexander von Hohnstein-Sondershausen, geb. 20. Januar 1573, vermählt 26. Nov. 1604. † 13. März 1627 (doch *veyst. Tafel LII. Anmerk.* 3).

Anna
Juliane
geb.
26. Sept. 1613.
†
26. Nov. 1652.

Johann
Günther III.
geb.
10. April 1614.
†
11. März 1616.

CHRISTIAN GÜNTHER II.
von Arnstadt
geboren 1. April 1616. † 10. September 1666.
Gemahlin: Sophie Dorothee, Tochter Georgs von Münsberg und Reiffort, und ihrer Gräfin Gliebchen, vermählt 1645. † 11. April 1685.

Catharina Elisabeth
geb. 29. August 1617.
† 12. Januar 1701.
Gemahl: Heinrich II. Reuss zu Gera, geboren 14. August 1602, vermählt 23. November 1642. † 28. Mai 1679.

Eleonore
Sophie
geb.
6. Decbr.
1618.
†
1. Januar
1631.

ANTON
GÜNTHER I.
v. Sondershausen
geb. 9. Januar 1620.
† 19. August 1666.
Gem: Marie Magdalene, Tochter Georg Wilhelms von Dhlis Zweibrück-Birkenfeld, geb. 29. Juli 1622, vermählt 29. October 1644.
† 27. October 1680.

LUDWIG
GÜNTHER II.
von Ebeleben
geb. 2. März 1621.
† 20. Juli 1681.
Gemahlin: Constantie, Tochter Johann Georg Wittgensteins, geb. 28. Oct. 1648, verm. 30. Septbr. 1668. † 25. Juni 1685 als Gem. Carl Ludwig Albrechts v. Sayn-Wittgenstein-Sayn zu Neumagen.

Sophie
Elisabeth
geb.
30. Sept.
1671.

Clara
Sabine
geb.
26. April
1623.
†
14. Jan.
1624.

Sibille Juliane
geb. 20. Juli 1646.
† 5. April 1698.
Gem: Heinrich I. Reuss zu Obergreiz, Witwer Sibille Magdalenens von Kirchberg, geboren 2. Mai 1647, vermählt 2. April 1668. † ?in. März 1681.

Sophie
Dorothea
geboren 8. Juni 1647. † 29. April 1708.
Gem: Ernst v. Stollberg-Ilsenburg, geb. 25. März 1650, vermählt 10. Juni 1672. † 9. Nov. 1710.

Anna
Sabine
geb.
4. Juli
1648.
†
18. April
1698.

Christine
Elisabeth
geb.
6. April
1651.
†
2. Januar
1670.

Catharina
Eleonore
geb.
4. März
1653.
†
31. Juli
1685.

Johann
Günther IV.
geb.
20. Juni
1654.
†
29. August
1668.

Anna Augusta
geb. 16. Dec. 1671.
† 7. Februar 1698.

Concordie
geb. 19. Dec. 1672.
† 23. Juli 1687.

Anna
Dorothea
geb. 18. Aug. 1645.
† 1. Juli 1716.
Gemahl:
Heinrich IV. Reuss zu Gera, geb. 13. März 1650, vermählt ?/?in. Juni 1672.
† 13. März 1686.

CHRISTIAN WILHELM
geb. ?/?in. Jan. 1647, wurde vom Reichsfürsten zu hohen 3. September 1697.
† 10. Mai 1720.
Gem: 1. Antonie Sibille, Tochter Albert Friedrichs v. Barby, geb. 7. April 1641, verm. 22. Aug. 1673. † 2. Mai 1684. 2. Wilhelmine Christiane, Tochter Johann Ernsts (II.) v. Sachsen-Weimar, geb. 26. Nov. 1658, verm. 25. Sept. 1684.
† 30. Juni 1712.
(s. folgende Tafel.)

Clara
Juliane
geb.
1. Mai
1648.
†
2. Jan.
1720.

Eleonore
(Sophie)
geb.
14. Sept.
1650.
wurde Pensionairin zu Quedlinburg 1676.
† 26. April
1718.

ANTON GÜNTHER II.
von Arnstadt
geb. 15. October 1653, Reichsfürst seit 3. Sept. 1697, macht die erhaltene Fürstenwürde bekannt 26. Mai 1705. † 20. Dec. 1714.
Gem: August Dorothee, Tochter Anton Ulrichs von Braunschweig-Wolfenbüttel, geb. 16. Dec. 1666, verm. 6. August 1684.
† 12. Juli 1751.

(Marie)
Magdalene
geb.
29. Juli
1655.
†
16. Mai
1727.

Georg
Friedrich
geb.
2. März
1657.
† 1657.

Georg
Ernst
geb.
27. Sept.
1658.
†
17. Jan.
1659.

Ludwig
Günther
III.
geboren
1660.
†
2. März
1660.

Johanne
Elisabeth
geb.
25. Dec.
1664.
†
16. Mai
1720.

Digitized by Google

Christian Wilhelm von Sondershausen † 1721. (laut vorstehender Tafel.)

Magdalene Sophie
geboren 17. Februar 1680.
† 14. Juni 1754.
Gemahlt: Georg Albert von Schönburg-Hartenstein, Wittwer Sophie Sabinens von Wied, geboren 25. Mai 1673, vermählt 19. März 1711. † 15. August 1716.

Emilie
geboren 30. März 1681. † 1. November 1734.
Gemahlt: Adolph Friedrich II. von Mecklenburg-Strelitz, Wittwer 1. von Maria von Mecklenburg-Güstrow und 2. von Johanne von Sachsen-Gotha, geboren 19. October 1658, vermählt 25. Juni 1705. † 12. Mai 1708.

Louise Albertine
geb. 29. Juni 1682.
†
6. Mai 1765.

Antonie Sibylle
geb. 2. Mai 1684.
† 1694.

Johanne Auguste
geb. 17[illegible] Sept. 1686.
†
3. März 1703.

Christiane Wilhelmine
geb. 19. Februar 1688.
†
20. März 1749.

Henriette Ernestine
geb. 20. Juli 1692.
†
11. Novbr. 1750.

Anton
Albert
geb.
25. Septbr. 1674.
†
15. Juli 1680.

August
Wilhelm
geb.
4. April 1676.
†
12. Decbr. 1680.

Günther XLIII.
von Sondershausen
geboren 15. August 1678.
† 28. November 1740.
Gemahlin: Elisabeth Christine (Stolberg-Ebeltoftine), Tocht. Carl Friedrichs v. Anhalt-Bernburg, geboren 31. März 1692, vermählt 2. October 1712.
† 7. Juli 1774.

Heinrich XXXV.
geboren
8. November
1680.
bis 1740 zu Keula.
†
6. November
1758.

AUGUST L. v. Ebeleben
geb. 27. April 1681.
† 27. Octbr. 1750.
Gemahlin: Charlotte, Tochter Carl Friedrichs von Anhalt-Bernburg, geboren 21. Mai 1696, vermählt 19. Juli 1721.
† 22. Juli 1762.

Rudolph
geb.
21. August
1685.
†
22. Decbr.
1745.

Wilhelm II.
von
Arnstadt
geb.
4. Mai
1686.
† 28. Septbr.
1748.
†
19. März
1762.

CHRISTIAN
von
Arnstadt
geb. 27. Juli
1690.
† 28. Septbr.
1748.
Gemi: Sophie (Eberhardine), Tochter Ludwichts v. Anhalt-Bernburg-Schaumburg, geb. 6. Febr. 1700, vermählt 10. Novbr. 1728.
† 26. Decbr. 1780.

Friederike Auguste
geb. 9. Juli 1725.
† 7. October 1735.

Charlotte
geboren 9. Februar 1732.
† 11. Juni 1774.
Gemahl: Heinrich II. von Reichenbach-Geschütz, geboren 26. Novbr. 1731, vermählt 30. Januar 1754.
† 11. März 1790 als Gemahl Caroliness v. Schönburg-Rochsburg.

Christian Wilhelm
geb.
7. Febr.
1734.
†
2. Novbr.
1737.

CHRISTIAN GÜNTHER III.
geboren 24. Juni 1736, succedirt 1750.
† 14. October 1794.
(Gemahlin: (Charlotte) Wilhelmine, Tochter Victor Friedrichs von Anhalt-Bernburg, geboren 25. August 1737, vermählt 4. Februar 1760.
† 26. April 1777.

Johann Günther V.
geboren 15. Oct. 1737.
†
20. Januar
1738.

AUGUST II.
zu
Ebeleben
geb. 8. Decbr.
1738.
† 13. Februar
1806.
Gemahlin: Christine, Tochter Victor Friedrichs v. Anhalt-Bernburg, geb. 14. Octbr. 1746, vermählt 27. April 1762.
† 18. Mai
1823.

GÜNTHER (FRIEDRICH CARL I.)
geb. 5. December 1760, folgt die Regierung nieder 19. August 1805.
† 22. April 1837.
Gemahlin: Caroline v. Schwarzburg, Tochter Friedrich (Carls) zu Rudolstadt, geb. 21. Januar 1771, vermählt 25. Juni 1795. † 11. Januar 1854.

Friederike
geb. 2. August 1762.
† 31. Januar 1841.
Gemahl: Friedrich (Christian) von Schwarzburg-Sondershausen, geb. 1762, vermählt 11. April 1796.
† 26. October 1791.

(Günther)
Albrecht
geb.
6. Septbr.
1767.
† 23. Juni
1835.

Caroline
geb.
13. Febr.
1769.
† 1. Aug.
1819.

Wilhelmine
geb. 5. April 1771.
† 25. April 1829.
Gemahl: Ferdinand v. Würtemberg, geb. 22 Oct. 1763, vermählt 18. Mai 1798, geschieden 3. August 1801.
† 25. Januar 1854 als Gemahl Paulinens v. Metternich.

(JOHANN) CARL (GÜNTHER)
geb. 24. Juni 1772.
† 16. Novbr. 1842.
Gem: (Unbekannt).
Tochter v. Friedrich (Christian) v. Schwarzburg-Sondershausen, geb. 1791, vermählt 5. April 1811.

Carl
geb. 11.,
† 21. April
1812.

Louise
geboren 12. März 1813.
† 30. Mai 1848.
Gemahl: Wilhelm Albert Baron v. Gültz, geb. 1815, vermählt 7. August 1847.

Carl
geb. 20. Septbr.
1815.
† 15. März 1816.

Charlotte
geb. 7. September 1816. Gemahl: Hans Heinrich Freiherr Jad v. Egg, geb. 21. Mai 1825, vermählt 26. Febr. 1850.
† 13. Januar 1864.

Emilie
geb. 23. April 1800.
† 3. April 1867.
Gemahlin: Leopold II. von Lippe-Detmold, geb. 6. November 1796, vermählt 23. April 1820. † 1. Januar 1851.

GÜNTHER (FRIEDRICH CARL II.)
geb. 24. September 1801.
Gemahlin: 1. Marie von Schwarzburg, Tochter Carl (Günthers) zu Rudolstadt, geb. 6. April 1805, vermählt 12. März 1827. † 25. März 1833.
2. Mathilde, Tochter Augusts von Hohenlohe-Oehringen, geb. 3. Juli 1814, vermählt 29. Mai 1835, geschieden 5. Mai 1852.

Günther
geb. 18. Februar
1828.
† 31. Oct.
1835.

Elisabeth
geb.
22. März
1829.

Carl
geb. 7. August 1830.
Gemahlin: Marie, Tochter Eduards von Sachsen-Altenburg, geb. 28. Juni 1845, vermählt 12. Juni 1869.

Leopold
geb.
9. Juli
1832.

Marie
geb.
14. Juni
1837.

Hugo
geb.
13. April
1839.

Friedrich (Christian)
geb. 14. Mai 1793.
† 26. Oct. 1794.
Gemahlin: Friederike, Tochter Christian (Günther III. v. Schwarzburg zu Sondershausen, geb. 1762, vermählt 11. April 1790.
† 31. Jan. 1862.

Catharina
geb.
27. Juni
1744.
†
21. Febr.
1775.

Auguste
geboren 1. Februar 1768.
† 26. December 1849.
Gemahl: Georg v. Waldeck, geboren 6. Mai 1747, verm. 12. September 1784.
† 9. September 1813.

Wilhelm
geb.
16. Juli
1750.
†
19. Aug.
1807.

Alexius
geb.
15. Juli
1773.
†
29. Mai
1777.

Friederike
geboren 4. October 1774.
† 29. Juli 1806.
Gemahl: Friedrich (Carl) von Sayn-Wittgenstein und Hohenstein zu Wittgenstein, geboren 23. Februar 1796, vermählt 1. Juni 1796.
† 8. April 1827, nachdem er Louise Langebach (s. Köhler?) geheirathet hatte.

Günthertine
geb. 24. Juli 1791. Gemahl: (Johann) Carl (Günther) von Sondershausen, geb. 1772, vermählt 5. Juli 1811.
† 16. November 1842.

Günthertine
Albertine
geb.
10. Decbr.
1729.
† 25. März
1794.

Elisabeth Christine
geb. 9. Januar 1731.
† 24. Juni 1771.
Gem: Joseph Anton von Oettingen-Katzenstein-Baldern, geboren 4. März 1721, vermählt 30. April 1761.
† 20. April 1779 als Gemahl Marie Antoniens von Waldburg-Zeil-Wurzach.

Günther XLIV.
geboren
24. März 1732.
†
17. Januar 1733.

Friedrich
Günther
geb. 3. Juni
1735.
†
10. Februar
1734.

Christian
Günther
geb.
24. Juni
1736.
† 1[illegible].

(Josephe Eberhardine) Adolphine
Wilhelmine
geboren 2. Februar 1737.
†
Gemahl: Georg Albert III. v. Erbach-Fürstenau, geboren 14. Januar 1734, vermählt 3. August 1752.
† 2. Mai 1778.

Adolphine
† 27. Juli
1788.

Anmerkung. Jaugbaus in seiner „Geschichte der Schwarzburglichen Regenten" setzt den Tod Magdalene Sophiens, verwitte. Grään v. Schönburg, auf 14. Juni 1750.

Digitized by Google

Albert VII. zu Rudolstadt † 1605. (laut Tafel CLV.)

Elisabeth Juliane
geb. 1. Januar 1578.
† 20. März 1636.

Sophie
geb. 1. März 1579.
† 1/11. August 1636.
(Gemahl): Idocus (oder Jobst) II. v. Barby, Witwer Anna's v. Pommern, geb. 8. Mai 1544, vermählt 30. März *Styl. vet.* 1595. † 9. August 1608.

Magdalene
geb. 12. April 1580.
† 29. August 1652.
Gemahl: Heinrich II. von Gera etc., Wittwer Magdalenens von Hohenlohe, geb. 10. Juni 1572, vermählt 21. Mai 1597.
† 2. December 1635.

Anna Sibille
geb. 14. März 1584.
† 29. August 1625.
Gemahl: Christian Günther I. von Schwarzburg-Sondershausen, geb. 1578, vermählt 15. November 1613.
† 25. November 1642.

Catharina Marie
geb. 13. Juli 1585.
† 19. Januar 1606.

Dorothee Susanne
geb. 12. Febr. 1587.
† 19. April 1602.

Carl Günther zu Kranichfeld
geb. 6. November 1578. † 24. September 1630.
Gemahlin: Anna Sophie, Tochter Joachim Ernsts von Anhalt, geb. laut Notiz 15. Juni 1584, vermählt 13. Juni 1614. † 9. Juni 1652.

LUDWIG GÜNTHER I. zu Rudolstadt
geb. 27. Juni 1581. † 6. November 1646.
Gemahlin: Emilie, Tochter Anton II. von Oldenburg, geb. 15. Juni 1614, vermählt 1638.
† 4. December 1670.

Albert Günther
zu Ilmenau
geb. 5. August 1582.
† 30. Januar 1634.

Heinrich Günther
geb. 27. August 1586.
† 29. October 1585.

Sophie Juliane
geb. 3. März 1629.
† 14. Februar 1672.

Ludmille Elisabeth
geb. 7. April 1640.
† 13. März 1672.

ALBERT ANTON I.
geb. 2. März 1641. † 15. December 1710.
Gemahlin: Emilie Juliane, Tochter Albert Friedrichs von Barby, geb. 10. Aug. 1637, vermählt 7. Juni 1665.
† 5. December 1706.

Christiane Magdalene
geb. 29. November 1642.
† 12. März 1672.

Marie Susanne
geb. 7. Januar 1646.
† 6. October 1688.

LUDWIG FRIEDRICH I.
geb. 19. October 1667, wurde zum Fürsten erhoben 2. Juni 1710, und machte die ersungte Fürstenwürde bekannt 15. April 1711. † 24. Juni 1718.
Gemahlin: Anna Sophia, Tochter Friedrich I. v. Sachsen-Gotha, geb. 22. December 1670, vermählt 15. Octbr. 1691. † 28. December 1728.

Albertine Antonie
geb. 15. und † 17. Septbr. 1668.

Sophie Louise
geb. 15. Juni, † 18. Juni 1693.

Amalie Magdalene
geb. 15. Juni, † 19. Juni 1693.

Sophie Juliane
geb. 16. Octbr. 1694, wird Domainin zu Gandersheim 17. Juni 1716.
† 13. Mai 1776.

Christiane Dorothee
geb. 14. Februar 1662. † 20. August 1698.

Emilie Juliane
geb. 21. Juli 1699.
† 31. August 1774.

Anna Sophie
geb. 9. September 1700. † 11. December 1780.
Gemahl: Franz Josias von Sachsen-Saalfeld, geb. 25. Septbr. 1697, vermählt 2. Januar 1723. † 16. September 1764.

Dorothee Sophie
geb. 28. Juni 1706.
† 14. November 1737.

Louise Friederike
geb. 28. Juni 1706.
† 11. Septbr. 1767.

Magdalene Sibille
geb. 3. Mai 1707,
wird Dechantin zu Gandersheim 1776. † 27. Februar 1795.

FRIEDRICH ANTON zu Rudolstadt
geb. 23. August 1692. † 1. September 1744.
Gemahlin: 1. Sophia Wilhelmine, Tochter Johann Ernsts von Sachsen-Saalfeld, geb. 9. August 1693, vermählt 8. Februar 1720. † 4. December 1727.
2. Christiana Sophie, Tochter Christian Eberhards v. Ostfriesland, geb. 16. März 1688, vermählt 6. Januar 1728. † 21. März 1750.

Wilhelm Ludwig zu Gräfenau
geb. 15. Februar 1696. † 26. Septbr. 1757.
Gemahlin: Henriette Caroline („von Brockenburg"), Tochter Michael Gebauers, geb. 5. Juni 1706, vermählt 4. Mai 1726, und geadelt 10. Juli 1727.
† 9. März 1784.
(Ihre Kinder führen den Titel „von Brockenburg").

Albert Anton II.
zu Paulinzella
geb. 16. Juli 1698.
† 24. März 1728.

LUDWIG GÜNTHER IV.
geb. 22. October 1708,
erbt 1767 Rudolstadt.
† 29. August 1790.
Gemahlin: Sophie Henriette, Tochter Heinrich XIII. von Untergreiz, geb. 19. September 1711, vermählt 22. October 1733.
† 22. Januar 1771.

JOHANN FRIEDRICH
geb. 8. Januar 1721. † 16. Juli 1767.
Gemahlin: Bernhardine, Tochter Ernst August I. von Sachsen-Weimar, geb. 5. Mai 1724, vermählt 19. November 1744. † 5. Juni 1757.

Sophie Wilhelmine
geb. 4. Juni,
† 13. September 1723.

Sophie Albertine
geb. 20. Juli 1724.
† 5. April 1795.

Friederike
geb. 17. Aug. 1745. † 26. Jan. 1778. Gemahl: Friedrich (Carl) v. Schwarzburg-Rudolstadt, geb. 1736, verm. 21. Oct. 1762. † 13. April 1792 als Gemahl Augustens von Sachsen-Gotha.

Todte
Prinzessin
geb. 1746.

Todter
Prinz
geb.
1747.

Sophie
Ernestine Louise
geb. 5. Juni 1748.
† 21. October
1754.

Sophie Wilhelmine Eleonore
geb. 22. Januar 1751. † 17. Juli 1780.
Gemahl: Ludwig v. Nassau-Saarbrück, geb. 3. Januar 1745, vermählt 20. Octbr. 1768. † 2. März 1794 als Gemahl Catharina's „Reichsgrafin von Ottweiler".

Henriette
Charlotte
Sophie
geb.
29. Mai
1753.
† 30. April
1756.

Friederike Sophie
geb. und †
20. August 1734.

Christine Friederike Louise
geb. 5. Juli 1735,
wird als Canonissin zu Gandersheim inrostirt 22. Septbr. 1746. † 17. April 1788.

FRIEDRICH (CARL)
geb. 2. Juni 1736. † 13. April 1793.
Gemahlin: 1. Friederike, Tochter Johann Friedrichs von Schwarzburg-Rudolstadt, geb. 1745, vermählt 21. October 1762. † 26. Januar 1778.
2. Augusta, Tochter Johann Augusts von Sachsen-Gotha, geb. 30. Novbr. 1758, vermählt 26. November 1780. † 28. Mai 1805.
(s. folgende Tafel.)

Christian Ernst
geb.
12. April,
† 4. Juli 1739.

Digitized by Google

Friedrich (Carl) von Rudolstadt † 1793. (laut vorstehender Tafel.)

Friederike geb. 19. Mai 1765. † 4. Febr. 1767.

LUDWIG FRIEDRICH II. geb. 9. August 1767. † 28. April 1807. Gemahlin: Caroline, Tochter Friedrich's V. v. Hessen-Homburg, geb. 26. August 1771, vermählt 31. Juli 1791. † 20. Juni 1854.

Henriette geb. 31. März 1770. † 22. Mai 1783.

CARL (GÜNTHER) geb. 23. Aug. 1771. † 4. Febr. 1835. Gem.: Louise, Tochter Friedrich V. von Hessen-Homburg, geb. 26. Octbr. 1772, vermählt 19. Juni 1793. † 18. September 1854.

Caroline geb. 21. Januar 1774. † 11. Januar 1854. Gemahl: Günther (Friedrich Carl I.) von Schwarzburg-Sondershausen, geb. 1760, vermählt 25. Juni 1799. † 22. April 1837.

Louise geb. 2. Nov. 1775. † 25. Dec. 1808. Gem.: Ernst (Constantin) v. Hessen-Philipsthal, geb. 8. Aug. 1771, vermählt 10. April 1796. † 25. Dec. 1849 als Gemahl Caroline v. Hessen-Philipsthal.

Friedrich geb. und † 6. October 1798.

Ludwig geb. 9. Mai, † 20. Juli 1800.

ADOLPH geb. 27. Septbr. 1801. Gemahlin: Mathilde, Tochter Otto Victors von Schönburg-Waldenburg, geb. 18. November 1826, vermählt 27. Sept. 1847.

Caroline geb. 4. April 1804. † 14. Jan. 1829. Gem.: Georg v. Anhalt zu Dessau, geb. 21. Febr. 1796, vermählt 6. Aug. 1825. † 16. Oct. 1865 als Wittwer Theresens „v. Reina".

Wilhelm geb. 31. Mai 1806. † 6. Mai 1842.

Marie geb. 6. April 1809. † 29. März 1833. Gemahl: Günther (Friedrich Carl II.) von Schwarzburg-Sondershausen, geb. 1801, vermählt 12. März 1827; wieder vermählt an Mathilde v. Hohenlohe-Oehringen, jedoch geschieden.

Marie geb. 29. Januar 1850. Gemahl: Friedrich Franz II. v. Mecklenburg-Schwerin, Wittwer Augustens v. Reuss-Köstritz und Anna's v. Hessen-Darmstadt, geb. 28. Februar 1823, vermählt 4. Juli 1868.

Günther geb. 21. Aug. 1852.

Thecla geb. 17. Aug. 1850.

Louise geb. 5. Januar 1852. † 7. Juni 1857.

Caroline geb. 17. Juli 1797. † 4. März 1794.

(FRIEDRICH) GÜNTHER geb. 6. November 1793. † 28. Juni 1867. Gemahlin: 1. Auguste, Kunkeltochter v. Leopold (Friedrich Franz) v. Anhalt-Dessau, geb. 18. Aug. 1793, vermählt 15. April 1816. † 12. Juni 1854. 2. Helene von Reina, Adoptivtochter Wilhelm (Woldemars) v. Anhalt-Dessau, geb. 1. März 1835, vermählt 7. Aug. 1855. † 6. Juni 1860. 3. Marie Schulz „Frau von Bewkenburg", Tochter des Kreisphysicus Dr. Schulze zu Insterburg in Preussen, geb. 22. October 1840, vermählt 24. September 1861.

Thecla geb. 23. Februar 1795. † 4. Januar 1861. Gemahl: Otto Victor v. Schönburg-Waldenburg, geb. 1. März 1785, vermählt 11. Apr. 1817, † 16. Febr. 1859.

Caroline geb. 7. Nov., † 18. Dec. 1796.

ALBERT geb. 20. April 1798, succedirt 1867. † 26. Novbr. 1869. Gemahlin: Auguste Louise, Tochter Friedrich Wilhelms von Solms-Braunfels, geb. 26. Juli 1804, vermählt 26. Juli 1827. † 8. October 1865.

Bernhard geb. 23. Juni 1801. † 26. Jan. 1816.

Rudolph geb. 23. Juni 1801. † 21. Juli 1808.

Friedrich Günther geb. 21. Januar 1818. † 10. März 1841.

Günther geb. 5. Novbr. 1821. † 11. Nov. 1845.

Gustav geb. 7. Januar 1826. † 20. Nov. 1837.

Helene v. Leutenberg geb. 2. Juni 1860.

Günther Sizzo v. Leutenberg geb. 3. Juni 1860.

Carl (Günther Friedrich Ernst Wilhelm) geb. 20. April, † 9. Mai 1839.

Elisabeth geb. 1. Oct. 1835. Gemahl: Leopold III. v. Lippe-Detmold, geb. 1. Sept. 1821, vermählt 17. April 1855.

Georg (Albert) geb. 23. Nov. 1838.

Anmerkung. Die erste gedruckte Nachricht über den Prinzen Carl (geb. und † 1839) findet sich bei H. König „Genealogie des Hauses Schwarzburg".

Digitized by Google

TÜRKEI.

Der erste gewisse Ahnherr der türkischen Regentenfamilie ist der

Emir Suleiman

der Sohn Coja Alps und Neffe Bajenders aus dem Geschlechte Kaji vom Stamme der Oghusen. Er kommt zum ersten Male 1217 vor und † 1231.

Dundar † um 1300 durch Osman. Erthogrul geboren 1198. † 1288. Sunkurtekin. Güntoghdir.

? (Dundar † durch Osman.)

Osman geb. 1258. † (angebl. 27. Februar) 1326. Gem: Malchatun, Tochter des Scheik Edebal. † 1326 vor dem Gemahl.

Gundusalp † 1326. Aitoghdi † 27. Juli 1301. Aetimur † 1326.

Sarujali Sawedschi † 1383. Bai Horza † 1290.

Orchan geb. 1288. † 1360. Gemahlin: 1. Nilufar oder Nunuphar, Tochter des Herrn von Jarhissar, vermählt 1299. 2. Theodore Cantacuzena, Tochter des Kaiser Johann V. von Constantinopel, vermählt Januar 1347.

? Pazarlies. Ala Eddin † als Vasir seines Bruders 1335.

Suleiman † 1356. Gem: N., Tochter von Johann Vatazes. Sohn † vor dem Vater.

Murad I. geboren 1323. † 15. Juni 1389. Gemahlin: 1. N., Tochter Simeons von Bulgarien. 2. Tochter von Lazar Ugli von Serbien, vermählt 1373. 3. Tochter Ismidians, Begs von Sinope. 4. Eine byzantinische Prinzessin, vermählt 1387. (4.)

Chalil aus zweiter Ehe.

Mohammed. Elias.

Ein Sohn ist vielleicht auch Ibrahim, der zu Brusa begraben liegt.

Bajesid I. Ildirim geboren 1347, wird 20. Juli 1403 von den Mongolen gefangen. † 9. März 1403. Gemahlin: 1. N., Tochter des Fürsten German Ugli v. Karaman, vermählt im Frühjahr 1381. 2. Milcva, Tochter Lazars von Serbien, lebt noch 1402. 3. Eine Prinzessin von Byzanz, vermählt 1387. † 1403 kurz nach dem Tode ihres Gemahls. (II.)

Sawedschi N. N. Dand lebt in Ungarn.

Jacub geb. vor 1365. † 1396. Gem: Eine Prinzessin v. Byzanz, verm. 1387. (II.)

Neßse Gemahl: Ala Eddin Eine Karamanin, † 1402.

katun (Prinzessin) Gemahl: Chedor Sonrchen.

Katun Gemahl: Mirsa Muhammed, Enkel des Tartaren Timur; verm. 1402.

Ertho-grul † 1400.

Suleiman zu Adrianopel † 1410. Gem: N., Tochter Johann d'Uzis's und Zampis's, der nat. Tochter Manuels v. Constantinopel (L.), verm. 1403.

Orchan † 1431. Orchan † im Mai 1453.

katun Gemahl: Ein Sandschakbeg.

Musa geboren um 1376, ermord. 1410 zu Adrianopel. † 1413 im April.

Isa zu Brusa † 1403. Gemahlin: Eine Tochter des Griechen Johann Tundzenos, verm. 1402.

Mustafa † 1402; der sich dafür ausgab und 1422 mokam, soll ein Betrüger gewesen sein. — Mustafa's Braut war die Tochter Ahmeds Dschelairs.

? David lebt noch 1453.

Muhammed I. geb. 1374, Anfangs nur Beherrscher von Anatolien, später von ganz Asien, zuletzt Alleinherrscher. † im Mai 1421. Gem: 1. N., Tochter Dulgadirogli's. 2. Eine Prinzessin aus dem Hause Sulkadr in Cappadocien.

Kasim † 1417.

Katun Gem: Emir Efendi.

Orchan † vor dem Vater.

Jussuf Gem: Eine Tochter Theodors Paläologus.

Fatime lebt noch 1421 als Gem. eines Sandschakbeg von Bithynien.

Katun Gemahl: Alaleq v. Karamanien.

Katun Gem: Isa von Karamanien.

Katun Gem: Ibrahim v. Karamanien, vermählt 1426. † 1463.

Katun Gem: Koradscha Tschelebi, Begierleg von Nikopolis, vermählt 1424. † 1444.

Katun Gem: Mahmud Tschelebi, Sandschakbeg zu Bertil in Natolien, vermählt 1424.

Katun Gem: Kasimbeg, ein gewesener Begierleg, Sohn Iskendarlegs, vermählt 1424.

Mustafa geb. 1409. † 1433.

Muhammed geb. 1413. † 1437.

Ala Eddin † vor dem Vater.

Ahmed † vor dem Vater.

Jussuf geb. 1414. † 1437.

??? Sefidschukatun ob verheirathet oder nicht oder identisch mit einer der bereits erwähnten Töchter Muhamed I. ? lebt noch 1481.

Murad II. geb. 1403. † 5. Febr. 1451. Gem: 1. Helena, angebl. Tochter Lazar Ogli's v. Serbien. † 3. Febr. 1450. 2. Fatime, Tochter Ismidians v. Sinope, verm. 1424. † als Gem. Ischak Pascha's, späteren Begierlegs v. Anatolien. 3. Maria, Tochter des Georg Brankowitsch v. Serbien, verm. 1434. † 17. Sept. 1487.

Ala Eddin Statthalter von Amasia. † an Anf. des Jahres 1444.

Muhammed II. „zu Constantinopel" geboren 24. März 1430. † 3. Mai 1481. Gem: 1. Sitti, Tochter des Beg Suleiman, aus dem Hause Sulkadr zu Eldisha, verm. 1450. 2. N. aus Serbien.

Ahmed † in der zwischen 1512 und 1518 das Zeitliche segnenden Turkenprinzessin.

Orchan † 1453.

Hassan † vor dem Vater.

katun Gemahl: Ismail von Sinope, verm. 1429.

Zwei Söhne einer von 19, der andere von 6 Monaten (ob einer davon der hier berührte erwähnte Ahmed?) † 1451 durch den Bruder.

Mustafa † 1474.

Bajesid II. geb. 1447, abgen. 1512. † 26. Mai 1512. Gem: 1. N. N. (s. folgende Tafel.)

katun Gem: Sinanpascha, Statthalter v. Anatolien.

katun Gemahl: Farhadbeg, † 1485.

katun Gem: Hersek Ahmedpascha, Begierleg von Anatolien und dann viermal Grossvezir.

Dschem geb. 17. Dec. 1459. † 24. Febr. 1495. Gem: N., Tochter eines turkomanischen Fürsten von Karamanien, wird erwähnt 4. Februar 1482.

Cajub † 1482.

Muhammed † 27. December 1512.

Oguschan lebt noch 1481 zu Constantinopel.

Abdallah verbleibt 1481 als noch unmündig in der väterl. Statthalterschaft Karaman.

Gemahl: 1. Nassir Muhammed von Aegypten. 2. Sinanpascha, Begierleg von Anatolien. (Ob identisch mit dem 1516 gestorbenen Grossvezir Sinanpascha?)

Thomas.

Zwei Prinzen † 1522.

Zwei Prinzessinnen † in Constantinopel.

katun (Ob identisch mit dem 1516 gestorbenen Grossvezir Sinanpascha?)

Anmerkungen. 1. Die Abkürzung H. bedeutet Hammer (Geschichte des osman. Reichs in 10 Th.). L. bezeichnet Lohmeyer-Gebhardi's Stammtafeln; und St. heisst genealogisches Staatshandbuch, während g. A. auf die genealogischen Abhandlungen oder Nachrichten verweist (so genealogische Nachrichten aus dem 16. Jahrhunderte in XII Th., Gegleichen neue genealogische Nachrichten in XII Th. und endlich neue fortgesetzte genealogische Nachrichten in 168 Heften).

2. Eine Schwester des Sultan Bajesid I. war vermählt an den Scheich Said Burhaef Emir Sultan, welcher nach 1402 gestorben ist.

3. Nach Hammer „Geschichte des osman. Reichs" und Zinkeisen „Gesch. des osman. Reiches" war die Gemahlin des 1410 gestorbenen Sultan Suleiman eine Tochter des Theodor Paläologus, Bruders des griechischen Kaisers Manuel II.

4. Nach Lamartine „*hist. de la Turquie* II, p. 93 and 96" Ehefrau Helenas von Serbien ihren Gemahl Murad II. und Marie † als Gattin Ischak Pascha's.

5. Hammer in seiner „Geschichte des osman. Reichs", aus welcher auch vorstehende Abstammung der Sultane (bis Mustapha III.) hauptsächlich entlehnt wurde, bemerkt, dass eine der acht Prinzessinnen Bajesid II. nicht seine, sondern die Tochter des Dschem gewesen sei.

Digitized by Google

Bajesid II. † 1512. (laut vorstehender Tafel.)

katun
Gem: Ahmed Mirza, Sohn Ogherin u. Enkel Uzunhasanens. Schah v. westlichen Hammed, vermählt 1490. † 1498.

katun
Gem: N., Sohn des Grossvezir Daud-pascha, vrm. 1490.

katun
Gem: Nasenhisg, Statthalter v. Karaman 1490.

katun
Gemahl: Jahjapascha, Statthalter von Bosnien.

katun
Gem: Mirsa, Ahmed v. weisser Hammel.

katun
Gem: Jacub, v. Persien, vrm. 1490.

Siglia
Gem: Imisi-beg v. Persien, vrm. 1490.

Schehinschah
Statthalter v. Karaman † 1510.

Alemschah
† vor dem Vater.

Ahmed
Statthalter von Amasia † 16. Apr. 1512.

Muhammed
Statthalter v. Bagdschehr, wird nach Ableb. 1509 auf Befehl d. Vaters Statthalter v. Amasia 1510.

Corcud
Statthalter von Saruchan, zuletzt v. Magnesia, † im Decbr. 1512.

SELIM I.
geb. 1470, wird Sultan 25. April 1512. † 21. Sept. 1520.
Gemahlin: 1. N., Tochter Mesihoschias der Krimsch sie wohl die spätere Sultanin Valide Zulema war? doch s. Anmerkung).
2. Hasch Katun † 30. März 1533.

Abdullah
Statthalter v. Ikonium † im Decmber 1468.

Mahmud
† 1510.

Muhammed
geboren 1503. † 27. Novbr. 1512.

Aladin
† 27. Novbr. 1512.

Osman
geboren 1492. † 27. Novbr. 1512.

Murad
† 1513. Gem: N., Tochter Ismails v. Persien.

Musa
† 1513.

Ala Eddin
† 1513.

Suleiman
† im Persien.

und Osman
† im Persien.

Musa
† 27. Novbr. 1512.

Orchan
† 27. Novbr. 1512.

Emin
† 27. Novbr. 1512.

SULEIMAN I. (II.)

katun
Gemahl: 1. Rostandschapascha † durch Selim I.
2. Mustafa Kirlen war einige Zeit Grossvezir u. † 1553 als Sandschakbeg seines Theils v. Aegypten.

katun
Gem: Isbendarpascha. † 1544.

katun
Gemahl: Grossvezir Lutfipascha († abgesetzt 1541). † 1572.

katun
geb. 1494, † 6. Sept. 1506.
Gemahl: 1. (ob Chasseki Churrem?) Tochter Mortenabegs aus Circassien, vrm. 1516.
2. Rexelane (Mihrmah) † vor 15. April 1558.

katun
Gem: Ferhadpascha. † 1. Nov. 1524.

Mihrmah
1544—1553 und seit 1555. † 8. Juli 1561.

katun
† 1521.

katun
Gem: Grossvezir Ibrahimpascha, vrm. 23. Mai 1524.
† 15. März 1536.

katun
Gemahl: Iskenderpascha.

katun Gem: Grossvezir Ahmedpascha † im Mai 1580. Aische Gem: Ferdunbeg, Sandschakbeg v. Semendria.

Murad
geb. 1512. † Im Oct. 1521.

Abdullah
† 1523.

katun
Gemahl: Janitscharenaga Dschighalezade.

Muhammed
geb. 29. Jan. 1523. † 6. Nov. 1542 als Statthalter von Magnesia.

Mustafa
Mukhliset geboren 1525. † 1553 als Statthalter v. Amasia.

SELIM II.
geb. 29. Mai 1524.
Gem: 1. Hasnah Katun (Nour Banou),
† 25. Nov. 1583.
2. Machidar aus Circassien.
3. Alanihayata.
4. Gisbiale.

Bajesid
Statthalter von Kutaja † 10. Persien. 25. September 1561.

Dschihangir
† 25. Novbr. 1553.

Murad
† in Persien.

Ein Prinz
(damals der vierte) geb. 14. Septbr. 1525.

Ismail Sultane
Gemahl: Ferhadpascha † 6. Februar 1572.

katun
Gemahl: der Janitscharenaga Abdul Kerim Hasanaga), vermählt 17. August 1562.

Muhammed
† 12 Jahre alt an Anf. des J. 1554.

Schah Sultane
† 1577. Gemahl: 1. Vesir Mahmud. 2. Simangenbascha, Statthalter von Vesir und † April 1586 als Statthalter von Damascus.

Murad, Omar, Selim und Muhammed
† 25. September 1561.

Ein Prinz
† vor 25. September 1561 3 Jahre alt.

MURAD III.
geb. 1546. † 16. Jan. 1595. Gem: 1 Sadidje, geborene Raffa aus Venedig. † 1612.

Ein Prinz
(zweilingsborner)
† 29. Sept. 1572.

Suleiman, Mustafa, Osman, Dschihangir und Abdullah
† 22. Decbr. 1574. Von diesen war der Aeltste noch nicht 8 Jahre alt.

Esma
geb. 1545. Gemahl: 1. Grossvezir Muhammed Sokolli, vrm. 17. Aug. 1582. † 11. Oct. 1578. 2. Kaiserlicher Alipascha, vrm. 16. Octbr. 1584. † 22. Febr. 1587 als Statthalter von Ofen.

Gewher Sultane
geboren 1545. Gem: 1. Kapudanpascha Piale, vrm. 17. August 1567.
† 21. Januar 1578.
2. Muhammedpascha.

Fatime
Sinanschah, vermählt vor dem 1. Januar 1583.

Katun
Gemahl: Grossvezir Mahmudpascha, vrm. 1584.

Schah Sultane
geb. 1545. Gemahl: Dorjahpascha, † 1574.

MUHAMMED III.
geb. 1566. † 22. Dec. 1603. Gem: 1. Fatime, † 1605. 2. Sultanin Walide, † 12. Novbr. 1605.

Mustafa
† Ende Jan. 1578.

Selim
geb. 8. Jan. 1578. † Ende Jan. 1595.

Osman
† Ende Januar 1595.

Neck
16 Prinzen † Januar 1595.

Dschihangir
und Suleiman geboren und † 1585.

Hamai
Kiski
Gemahl: der Begler-beg Ibrahim v. Aegypten, vermählt 1574.

Katun
Gem: Grossvezir Daudpascha, vrm. 1622.
† 9. Januar 1623.

Aische
† im Herbste d. J. 1605. Gemahl: 1. Ibrahimpascha, war später dreimal Grossvezir, vrm. 24. Mai 1596, † 16. Juli 1601; wieder vorher als 4. Grossvezir Hasan Terjakel, welcher im Frühjahre 1603 stirbt; vrm. 2. (oder auch nur verlobt?) an den 11tenGrossvezir Jemidschi-Pascha, welcher 3. Oct. 1603 stirbt.

Fatime
geb. Sultane 1565. Gemahlin: Dulkadirogli.

Sahah Sultane
geb. Sultane 1565. Gemahl: Dorjahpascha, † 1574.

Selim
geb. im Dec. 1583. † 20. April 1597.

Mahmud
† 7. Juni 1603 17 Jahre alt.

Dschihangir
† vor dem Vater.

Jahja
† jung.

AHMED I.
geb. 1590. † 22. November 1617. Gem: 1. Mahfiruf. 2. Mahpeikher Kiosem, † 2. Septbr. 1651.

MUSTAFA I.
geb. 1591, regiert 1617 bis 26. Febr. 1618 und v. 20. Mai 1622 bis 29. Aug. 1623. † im Juni 1639.

Katun
Gem: Grossvezir Daudpascha, vrm. 1622.
† 9. Januar 1623.

Katun
Gem: 1. Mustafapascha. 2. Mehmed, Sohn des Kapudanpascha Cicala, vermählt 1611. Otton.

Gem: Hasanbeg v. Terjakel, v. Im ersten Drittel des Jan. 1614 als Pascha v. Ofen.

Katun
Gem: Der Kapudanpascha Mahmud.

Katun
Gem: Der Grossvezir Ferhadpascha.

Katun
Gem: Der Grossvezir Opfer Mehammed.

Prinzessinnen:

Vielleicht nur Eine Person:
Gewher Chan
Gem: 1. Muhammed, der Skhawenbrecher, Statthalter von Aegypten.

Chan
Gemahl: Kapudanpascha Muhammed, vrm. 1612. † Augusti-lich 1619.

Katun
Gemahl: Beitrampascha, vrm. Februar 1623.
† als Grossvezir Augusti 1623.

Katun
Gem: 1. Hafizpascha, Statthalter von Diabekr, nach zweimaligem Grossvezir, † Februar 1632.
2. Murtesapascha, vrm. 11. März 1632. † als Statthalter v. Erzrum vor 1. April 1636.

Gewher Sultane
Gemahl: Kapudanpascha Redscheb, dann Kalmakam und seit 1636 Grossvezir. † 18. Mai 1632. (Vielleicht mit der ersten Gewher zur Einen Prinzessin und Redschep wäre dann der zweite Gemahl).

Aische
und Chanifade.

Fatime
† im 1670.

Katun
Gemahl: 1. Der Kapudanpascha Hasanz, vrm. 1626, † August 1631.
2. Vesir Jusuf, Statthalter von Silistria.

Katun
Gemahl: Mustafapascha, † 1628.

Katun
Gemahl: Alipascha, † 1626.

Katun
Gem: Cuselupascha. (Ob identisch mit Chusale, welcher seit 1623 Grossvezir war und 1626 starb?)
† 1630. (L.)

Katun
Gem: Kara Mustafa.

Patti
Gemahl: Stephan Cosakis von Herzegowina.
(L.)

Katun
Gem: Grossvezir Chalilpascha, abgestorben 1627.
(L.)

Katun
geboren 1606. Gem: 1. Grossvezir Muhammed, vrm. 1614.
(L.)

(Die Prinzen Ahmed I. u. folgende Tafel.)

Anmerkungen. 1. Vielleicht ist Hasch Katun, die Gemahlin Selim I., eben die Tochter des Khans der Krim.
2. N., Selim II. dritte Tochter, Gemahlin 1. des Begler-beys von Rumili, 2. seit 1563 oder 64 von Sul-Muhammedpascha, welcher vor 22. October (an diesem Tage wurde er begraben) 1577 als Vesir starb.
3. Muhammed der Sklavenbrecher, Ahmed I. Schwiegersohn, ist vielleicht auch identisch mit Beber Muhammedpascha, welcher erst Statthalter von Aegypten, dann zu Damascus, zuletzt zu Ofen war und im October 1623 starb.

Digitized by Google

Ahmed I. † 1617. (laut vorstehender Tafel.)

OSMAN (II.) I. geb. 4. Novbr. 1604. † 20. Mai 1622. Gem: 1. Mihrischa, Tochter Pertaw Pascha's, vermählt im März 1622. 2. N., Tochter des Mufti, im März 1622.
Prinz geboren 29. October 1621. † im Februar 1622.

Muhammed geb. 8. März 1605. † 12. Januar 1621.

Prinzessin Selim geb. und † im Juli 1610.

MURAD IV. geb. 27. Juli 1612. † 9. Februar 1640. Gemahlin: Stella Leonete (Fatima?) aus Hallen. (L.)

Hussein geb. 14. Nov. 1613. † Jung.

Bajesid und Orchan geb. Osmanoglu † 1635.

Suleiman und Kasim † 17. Febr. 1638.

IBRAHIM I. geb. 4. Novbr. 1615, wird Sultan 1640, entsetzt 8. August 1648. † 18. August 1648.
Gemahlin: Sultanin Walide Tarchan. † 1682.

Fatime und Gewher.

Ahsade Gemahl: Nakkasch Mustafa-pascha, verm. 1630.

Aische Gem: Grossvezir Suleimanpascha, † 1644/45, abgesetzt 1606.

Rakije Gem: Giridschli Mehammed-pascha, verm. 1694.

Kia verl. 1. an Melek Ahmed 1626, 2 an Mustafa, welcher Mai 1642 starb.

Ahmed geb. 11. Dec. 1618. † Jung.

Suleiman geb. 15. Febr. 1621. † Jung.

Muhammed geb. im Aug. 1633. † Jung.

Ala Eddin geb. 26. August 1635. † 1635.

Eine Kaiun (welcher?) † 1638.

Bajesid u. Dschihangir geb. 1646.

Aische
Gemahl: 1. Grossvezir Ipschir Mustafa Pascha, vermählt 28. Febr. 1635. † 10. Mai 1655. 2. Giridschli Muhammed-pascha, Statthalter von Haleb, vermählt Januar 1645. † Ende März 1656 als Statthalter von Ofen. 3. Kapudanpascha Ibrahim. 4. Dschanbolatoglu, Statthalter v. Kairo.

Aatika geb. 1643. 1. Kenanan-pascha. 2. Jussufpascha, verl. 1647. 3. Kapudan Pascha Sinanpascha. 4. Boschnak Ismailpascha, vermählt 1660. † 1. Aug. 1661 als Statthalter v. Bosnien. 5. Kasimpascha.

Gewher † 1698. Gemahl: Hasanpascha, verm. 1646.

Bibi Gem: Kapudan Pascha, verm. 1646.

Fatime geb. 1642, vert. an Jussufpascha 1645, welcher † 21. Jan. 1656. Gem: Pasdjuscha, verm. 15. März 1646. † 13. Juni 1655.

Ala Gemahl: Grossvezir Mustafapascha 1683, † 1689.

Katun Gemahl: Grossvezir Mustafapascha 1683, † 1689.

Baserlari Gem: Ibrahim, Pascha v. Ofen, † 1684. Ein zweiter Arnaud Usun Ibrahim, † 11. September 1685.)

MUHAMMED IV. geb. 3. Januar 1642, wird abgesetzt 8. Nov. 1687. † 17. December 1692. (L. 4. Januar 1693.)
Gemahlin: Fatime, als Sultanin Walide, Chaseki*), † 5. Nov. 1715.

Suleiman II. geb. 15. April 1642. † 23. Juni 1691.

Orchan geb. 25. Febr. 1643. † 1671. (L.)

Ahmed II. geb. 22. März 1643. † 6. Februar 1695. Gem: Fatime.

Murad geb. im April 1643. † im Februar 1644. (L.)

Prinz geb. 14. Febr. 1644. † bald. (L.)

Selim geb. im März 1644.

Osman geb. 30. Nov. 1644. † Jung.

Bajesid geb. 1646. † 1647.

Ibrahim geb. 5. October 1689. † 1706.

Selim geb. 6. October 1692. † ....

(Nicht Fatimes Tochter)
Aatika geb. 21. October 1694. † ....

Katun Gemahl: **Mehomed, Pascha von Aleppo und 1710 Grossvezir. (L.)**

Ibrahim geboren 1682. † 1708. (L.)

MUSTAFA II. geb. 2. Juni 1664, wird abgesetzt 22. August 1703. † 31. December 1703.
Gemahlin: Schehewar (Ekzemov Metelinska), † als Sultanin Walide 26. April 1756.

Bajesid und Suleiman geb.

Katun Gem: Statthalterin von Adrianopel. (L.)

Ummkulsum Gem: Osman Pascha. vermählt 11. April 1694.

Ajesa Gem: Grossvezir Ibrahim Pascha, geb. vermählt 10. Novbr. 1703 bis 28. Sept. 1705), † als Pascha von Tripoli vor 1715.

Kadidschah Gemahl: Kara Mustafa, geb. 1634, vermählt 20. Juni 1675. † als Grossvezir 25. December 1683.

Katun Gem: Der Mufti. (L.)

Fatime Gemahl: Firuskeli Muhammedpascha, Statthalter von Bilistria, verm. 1694 (oder 95 Jahre 1696?).

AHMED III. geb. 1673. 12. Dec. 1673, wird Sultan 1703, abgesetzt 1. Octbr. 1730. † 23. Juni 1736 (od. 24. Juni) grad. im April 1739. II.)

Mustafa † 3. Mai 1723.

Sinafije geb. 1696. † im Februar 1779. Gemahl: 1. Alipascha, Statthalter von Raka, Sohn des Grossvezir Kara Mustafa, vermählt im Mai 1716. † 17.. 2. Mirza Mehammed, Statthalter von Kandia, vermählt 1727. 3. Kara Mustafa-Pascha von Belgrad. (g. St.) 4. Bekir-Pascha von Gjidda. (g. St.)

Emine Gemahl: Grossvezir Tschorlili Alipascha, vorm. 3. April 1709 (abgesetzt 15. Juni 1710).

katun geb. † 3. Oct. 1754.

Aische geb. 28. April 1696. Gem: 1. Nishandschi Kiuperli, verlobt 9. April 1709 (war Grossvezir vom 15. Juni bis 7. August 1710), lebt nach Octbr 1714 als Pascha von Bosnien. 2. Silihdar Ibrahimpascha von Negroponte, vermählt 1741.

Ummetullah † im April Sultane 1727. Gemahl: Sirke Osmanpascha, vermählt 15. Sept. 1720.

Rakije Sultane 21. Dec. 1703.

Saineb † 18. Dec. 1705. im Dec. 1695.

MAHMUD I. geb. 2. Aug. 1696 (H.), wird Sultan 1730. † 13. Decbr. 1754.

Muhammed geb. im Novbr. 1698. † ....

Hassan geb. 25. März 1699, lebt noch 1729.

Hussein geb. 6. Mai 1699. † .... 1. Sept. 1700.

Selim geb. 16. Mai 1701. † 29. August 1703.

Ahmed geb. 18. Februar 1703.

Murad geb. 3. März 1703.

Osman geb. 29. Decbr. 1705.

OSMAN II. geboren 1696 (H.), nach L. erst 1699 (wahrscheinlich 27. April 1699), wird Sultan 1754. † 30. October 1757.

Kadidschah geb. 21. Januar 1707.

Seineb geb. 26. Jan. 1707. † 1732.

Rakije geb. 6. April 1708. † 23. Jan. 1708.

Zwei katunen geb. 25. Januar 1708.

katun (Dschanbolatoglu) † im Dec. 1708. (L.)

katun geb. 4. Oct. 1710. (L.)

katun geb. 23. März 1715. (L.)

Ssalihe geb. 1715. † bald? (Vielleicht die auch 1715 geb. Katun.)

katun geb. 29. März 1719. (L.)

Fatime † 1732.

Nasife im März 1735.

Ummetullah geb. 17. Sept. 1723. † 25. Juli 1794.

katun geb. 27. Juli 1725. (L.)

Um Selma † 1732.

Ssabiha geb. 19. Decbr. 1726.

Rebe geb. 30. Octbr. 1727. † 4. April 1728.

Fatime geb. 22. October 1704. † im Mai 1723. Gemahl: 1. Silihdar Alipascha, verm. 16. Mai 1709, ward Grossvezir 27. April 1718. † 15. Aug. 1715. 2. Grossvezir Ibrahim, verm. 1718. † 28. Sept. 1730.

Katun (Gem: Hasaan, des Pascha v. Negropont, mihit posaa, † 1710. (L.)

Ummkulsum geb. 26. Jan. 1707. † 1732. Gemahl: Pascha v. Seyde, Sohn Tschurkos Osmanpascha's, vermählt 9. März 1724.

Seineb geb. 12. Decbr. 1710, verlobt am Decbr. 1724 mit Mustafapascha, welcher mit Silberweiden dem Mustafapascha bei, wurde 28. Sept. 1730 als Kahaja hingerichtet.

Seineb geb. 18. Decbr. 1716. † im Juli 1719, verlobt am Decbr. 1724 mit Mustafapascha, welcher mit Silberweiden dem Mustafapascha bei, wurde 28. Sept. 1730 als Kahaja hingerichtet.

Ssabiha geboren 27. September 1710. († 1732. L.) Gemahl: 1. Muhammed Bog Ali, vermählt 9. März 1724.

Kadidschah geboren 1711. († 1732. L.) Gemahl: 1. Nishandschi Mustafa, vermählt 2. März 1723. † 1765. 2. Mosli-Mohammed, Pascha von Chotabija, verm. 6. Februar 1765, † 1767, dann Kapudan, Nischandschi u. zuletzt Grossvezir (1791—94). † 25. Februar 1802 und hatte sich wieder verheirathet.

Ssalihe geb. 1711. (84.) Gem: 1. Jakipascha, Befehlshaber von Gedikan († Jakipascha, Sohn Delli Hussein, Pascha von Erivan, II.; vermählt 1747). 2. Grossvez. Bagdji, verm. 14. April 1756. † 8. April 1765. (L.) 3. Kapudan Muhammedpascha, verm. 14. Mai 1764. (L.)

Rebe geb. 11. Oct. 1715. Gem: 1. Silihdar Muhammed, vrm. Silihdar Muhammed, vermählt 1757.

katun geb. 29. März 1719. † 4. Juni 1756.

Aische geb. 11. Oct. 1715. Gem: 1. Silihdar Muhammed, vrm. Silihdar Muhammed, vermählt 1757.

Rakije Chanum geb. 1725. Gemahl: Lalioglu Nuriscg, verm. 1758.

Esme geb. 14. März 1736. (H.) Gemahl: Pascha v. Silistria, verm. 27. Februar 1743. (St.) 2 Vezir Mazun Oglu Muhammed, vermählt 3. Januar 1745. (St.)

Aatika Katun (Gemahl: Beg Muhammed.

Katun Gem: Kapudanpascha Suleiman, verm. 1721.

katun vermählt 1721 an Ali, Sohn des Grossvezir Kara Mustafa.

Rabi geb. 29. Nov. 1719. Gem: 1. Neffe des Grossvezir Mustafa, verm. 1727.

Aasime Gem: Muhalmagie, Statthalter v. Chatadja, dann von Rumili u. zuletzt Grossvezir, geb. gegen 1705, verm. 1756. † 4. Aug. 1776.

Katun Gem: Sohn d. Grossvez. Ibrahim, verm. 1729. (L.)

*) Chaseki = Sultanin Walide, Chasseki = Sultanin Walide, Chasseki = Sultanin Walide.

Prinzessin Selim

Anmerkungen. 1. Abdala Pascha, Befehlshaber gegen Persien u. Schwager Mahmud I. † 1734, vrl. Miguel, Gesch. d. ottom. Reiche B. III. p. 445. 448 u. 449.
2. Lamartine „hist. de la Turquie B. IV. p. 150" versichert, Osman II. sei bei seiner Thronbesteigung 15 Jahre alt gewesen, und Lebrecht Gerhardi „hist. u. genealog. Erläuter. der Europ. Kaiser- u. Königl. Häuser" behauptet, dass der im März 1703 gebotene Prinz den Sultan Mustafa II. Ibrahim gebeissen habe, und ungefähr zu gleicher Zeit mit seinem Vater gestorben sei.
3. Ein dritter Schwiegersohn Ahmed III., der Kiaja Muhammed, † ebenfalls 28. September 1730, vergl. Zinkeisen etc. B. V. p. 677.
4. Hammer gibt noch an, dass die Prinzessin Seineb († 25. März 1774) sich 1757 an den Silihdar Melek Ahmed verm. habe. Sonach müsste Ihr erster Gemahl schon vor dieser Zeit u. nicht erst 1760, der Silihdar aber 1765 gestorben sein, da Seineb 1766 den Pascha v. Chatadja heirathete.

Prinzessin Osman's.

Digitized by Google

Ahmed III. † 1736 (oder 1732). (laut vorstehender Tafel.)

Prinzen:

Muhammed geb. 1. März 1697. † 2. Juni 1703.

Ibrahim geb. 1704 (Sk.) lebt noch 1749. (L.)

Muhammed geb. 1704 od. 6. Dezember 1705.

Murad geb. im Jan. 1706. † 5. April 1708.

Isa geb. 23. Febr. 1706. † 24. Mai 1706.

Ali geb. 20. Juni 1706. † 12. Sept. 1706.

Selim geb. 29. Aug. 1706. † 5. April 1708.

Murad geb. 15. Nov. 1707.

Selim geb. Sept. 1707. † 4. Mai 1708. (L.)

Murad geb. 15. Januar 1708. (L.) † 1710. (L.)

Abdul Meïd geb. 12. Dec. 1709. † 7. März 1711.

Suleiman geb. 25. August 1710, lebt noch 1790 und ist vielleicht derselbe R., welcher 1733 stirbt.

Mehemed geb. 1710. † 1713. (L.)

Selim geb. 1712. † 11. Juli 1715.

Mahmud geb. 17. Oct. 1713. (Sk.) † 29. Jan. 1756.

Selim geb. 1715.

Prinz geb. 30. März 1716. (L.)

Murad geb. 1715. † bald. (L.)

Prinz im Januar 1717. (L.)

Muhammed geb. .... † 24. Januar 1771.

Bajesid geb. .... † .... (H.)

Hassan geb. .... 1771.

Prinz geb. 12. Dec. 1719. (L.)

Abdul geb. und † 17. oder 18. Dec. 1719.

Abdul Hamid geb. 20. März 1725. † 7. April 1780.

Murad † 4. April 1721. (L.)

Osman geb. und † 20. Aug. 1722. (L.)

Orchan geb. 1722. (Sk.)

Ninhman geb. 11. Febr. 1723. † 29. Dec. 1764.

Abdul Kerim geb. 13. Aug. 1724.

Emetullah geb. 14. März 1700. † 4. Juli 1762, vor lebt an Hämorrhoiden, welcher als Grosswesir 20. Octbr. 1730 abgesetzt wurde u. als Statthalter von Kandie u. Steuereinnehmer von Morea 1749 †.

Abdul Hamid † nach 1767, vermählt an Gemahl Abdul Pascha v. Bosnien, † im März 1785.

Sehah Sultane geb. 16. April 1701, vermählt an Kutschuk Mostafapascha 23. April 1724, welcher 20. März 1745 †, 2. an den Grosswesir Mehammed Emin pascha 1. Jan. 1746, 3 welcher 12. Aug. 1749; verm. an den Nischandschipascha 5. Novbr. 1778.

Selim geb. 24. Dec. 1761, † im April 1762.

SELIM III. geb. 24. Dec. 1761, wird Sultan 1787, abgesetzt 31. Mai 1807, † 28. Juli 1808. Gemahlinnen: Kadine Effendi, lebt noch 1861.

Mihrmah geb. 6. October 1766. † 21. Febr. 1795. (H.)

Abdul Hamid geb. 20. März 1725. † 7. April 1780. Gem.: (Almée Jehane de Rivery, geb. 1756), † als Sultanin Walide 6. Oct. 1817.

Mihrmah geb. 3. November 1702. † 14. März 1764. (g. A.)

Katun geb. 1704. † im März 1760. (Sk.)

Beïchan geb. 14. Jan. 1706. Gem.: Abdul Pascha v. Bosnien, † im März 1785.

Abdul Mehemed geb. 10. Januar 1767. † 11. Oct. 1772. (g. A.)

Kadidschah geb. 24. Mai 1768.

Fatime geb. 10. Jan. 1770. † 24. Mai 1772. (g. A.)

Vielleicht nur Eine Person.

Haddije geb. 13. Juni 1768. Gem.: Silihdar Mustafa, Pascha v. Aleppo, verm. 6. Mai 1784.

Mihrmah geb. 1703. † 1. Juli 1762, vor lebt an Hämorrhoiden, welcher als Grosswesir 20. Octbr. 1730 abgesetzt wurde u. als Statthalter von Kandie u. Steuereinnehmer von Morea 1749 †.

Katun geb. 1704. † im März 1760. (Sk.)

Beïchan geb. 14. Jan. 1706. Gem.: Abdul Pascha v. Bosnien, † im März 1785.

Abdul Mehemed geb. 10. Januar 1767. † 11. Oct. 1772. (g. A.)

Kadidschah geb. 24. Mai 1768.

Fatime geb. 10. Jan. 1770. † 24. Mai 1772. (g. A.)

Hadidschah geb. 1. Juli 1762, vor lebt an Hämorrhoiden, welcher als Grosswesir 20. Octbr. 1730 abgesetzt wurde u. als Statthalter von Kandie u. Steuereinnehmer von Morea 1749 †.

Katun geb. 5. August 1778. † 7. Novbr. 1777.

Hesne geb. 29. Juli, Gem.: Kapudan Zwenak Hussein. verm. 20. Dec. 1793. † 7. Decbr. 1803.

Rebie geb. 1786. † 1792.

katun geb. 10. Juli 1786. † 1795. .

Malek Sehah geb. 27. Jan. 1781. † 1787. .

Sultane geb. 8. Aug. 1781. † 1795. .

katun geb. 9. Sept. 1784. † 1819. .

Rebie geb. 9. Sept. 1784. † 1796.

Almischah geb. 28. Oct. 1786.

Ssahibe geb. 5. Januar 1788.

Roxelane geb. 5. März 1789.

Habe-rullah geb. 10. Juli 1812. † im April 1815.

Hamid geb. 11. Jan. 1775. († 19. Febr. 1781?)

Muhammed geb. 21. Aug. 1776. († 17. Febr. 1781.)

Ahmed geb. 7. Dec. 1778. † 17. Nov. 1778.

Suleiman geb. 17. März 1779. † 19. Januar 1786.

MUSTAFA IV. geb. 7. Septbr. 1779, wird Sultan 1807, abgesetzt 29. Juli 1808, † 16. November 1808.

Mehemed Beg geb. 20. September 1793. † 1796.

Zwei Prinzen geb. .... 1793. † 178 ..

Murad geb. 27. Oct. 1788. † im Februar 1815.

MAHMUD II. geb. 20. Juli 1785, wird Sultan 1808. † 2. Juli 1839. Gem.: Besme Alieu, † als Sultanin Walide 1. Mai 1852.

Fatime geb. 3. Febr., † im Aug. 1809.

Aische geb. 4. August 1809. † im Febr. 1810.

Abdul Hamid geb. 6. April 1811. † 7. Mai 1839.

Osman geb. 13. April 1815.

Sualihe geb. 16. Juni 1811. Gem.: Halil Hifat Pascha, vermählt 31. Mai 1834. † 6. März 1856.

Murad geb. 22. März 1812. † 24. Juni 1812.

Bajesid geb. 24. Mai 1812. † 24. Juni 1812.

Sohâli geb. 26. Mai 1813. † 1814.

Mihrmah geb. 9. Juli 1812. † 3. Dec. 1838. Gemahl: Dor Handelsminister Saidpascha, vermählt im Mai 1826.

Abdul Hamid geb. 3. März 1813. † 25. April 1835.

Osman geb. 10. Juli 1816. † im April 1835.

Emine geb. 20. Aug. 1813.

Aische geb. 24. Juli 1814. † 26. Juli 1815.

Emine geb. 26. Juli 1814. † 6. Juli 1815.

Mehemed geb. 30. Juli 1814. † 28. Octbr. 1814.

Sehah Sultane geb. 13. Octbr. 1814.

Saïde Sultane geb. 17. März 1814. † 8. Mai 1817.

Saïneb Sultane geb. 1815. † 8. Januar 1816.

Emine geb. 5. Dec. 1815. † 23. Septbr. 1816.

Fatime geb. 31. Mai 1812. † 1814.

Suleiman geb. 5. Nov. 1817. † Decbr. 1818.

Hamide geb. 3. Juli 1818. † März 1819.

Abdul Mehemed geb. 12. Oct. 1819. † 24. Januar 1820.

Mahmud geb. 15. Febr. 1822.

ABDUL MEDSCHID geb. 23. April 1823. † 25. Juni 1861.

Abdul Hamid geb. 5. Septbr. 1825.

Hadidschah geb. 1. Mai 1826. † 10. August 1856. Gem.: Ahmed Fethipascha, geb. 1803, verm. 15. Aug. 1845. † 14. Febr. 1858.

Athie geb. 25. Mai 1826. † 20. Octbr. 1826. Gem.: Mehemed Ali-Pascha, geb. 1805, verm. 12. Juni 1845. † 26. Juni 1868.

Adile geb. 23. Mai 1826. † 16. Febr. 1827.

Abdul Hamid geb. 16. Juli 1827.

Fatime geb. 22. Octbr. 1826.

ABDUL AZIZ geb. 9. Febr. 1830, succedirt .... 1861.

Haire geb. 22. Oct. 1831.

Nisan geb. 25. Jan. 1835. † 24. Febr. 1838.

Hafez geb. 1836. † 24. Jan. 1839.

Hanoum Gemahl: Sohn von Mustafa Nouryjascha, Gouvern. von Bagdad, verm. 10. Oct. 1826.

Jussuf Izzedin Effendi geb. 5. Oct. 1857.

Ssalihe geb. 10. Aug. 1862.

Mahmud Djemil Eddin geb. 20. Nov. 1862.

Mehemed Sultan geb. 8. Oct. 1866.

Abdul Medschid geboren 27. Juni 1868.

Newihe geb. 21. Sept. † 17. Nov. 1840.

Murad geb. 21. Sept. 1840.

Naihme geb. 1840. † ....

Fatime geb. 1. Nov. 1840. Gem: 1. Ali Ghalib Pascha, Sohn Redschid Pascha's, verm. 11. August 1854. † 26. Oct. 1856. 2. Mehmed Noury Pascha, verm. 24. März 1860.

Behile geb. 2. Febr. 1841. † 10. Dec. 1847.

Naire geb. 11. Dec. 1843.

Refigé geb. 6. Febr. 1842. Gem: Ekbem Pascha, Sohn Mehmed Ali Pascha's, verm. 21. Juli 1857.

Abdul Hamid geb. 22. Sept. 1842.

Adligé geb. 1842.

Djemile geb. 18. August 1843. Gemahl: Abdul Kerim Eddin Pascha, Sohn Ahmed Fethi Pascha's, verm. 5. Juni 1858.

Mehemed Raschad geb. 8. December 1844. † Gemahl: 1. Ilhami Pascha, Sohn des Abbas Pascha von Aegypten, geb. 1827, vermählt 10. Juni 1858. † vor 8. Sept. 1860. 2. Ibrahim Pascha, Sohn Riza Pascha's, verm. Jan. 1861.

Münire geb. 7 vor 12. Juli 1862. 1845.

Samie geb. 26. Febr., † 1845.

Mehemed Abdul Kerim geb. 31. Dec. 1845.

Nazime geb. 7. Nov., † 1846.

Ahmed Kemaleddin geb. 26. April 1846. Im Dec. 1847.

Mehemed Abdi geb. 3. Dec. 1847.

Behigé geb. 16. Juli 1848. Gemahl: Hussi Effendi geb. 1845.

Chehiar geb. 1. März 1848.

Bahrun-Eddin-Effendi geboren 23. Mai 1849.

Mehemed-Schefik-Effendi geb. 12. Jan. 1861.

Mahlife geb. 22. Febr. 1836. † ....

Mehemed Nizam-Eddin und Mehemed Walck geb. 22. Juni 1850.

Nefise Effendi geb. 14. April 1851.

Seuihé geb. 21. Nov. 1851.

Mehmed Seschid Effendi geb. 31. März 1852.

Fehime geb. 26. Jan. 1855.

Chehiar geb. 1. März 1856.

Suleiman Effendi geb. 12. Jan. 1861.

Anmerkungen. 1. Wegen der mangelhaften, oft auch sich widersprechenden Nachrichten über die Genealogie der türkischen Sultane herrscht in derselben noch eine grosse Verwirrung (so unter den Kindern Ahmed III.), welche leider bis in die neueste Zeit herüberreicht und die auch nie völlig gelöst werden dürfte (eben wegen der Mangels an genauen Nachrichten).

2. Ordlingar „*moniteur des dates*" verzichtet, Mustafa III. sei 15. Juni 1717 geboren.

3. Das grosse Staatshandbuch von 1853 verändert die Genealogie der Töchter Mustafa III. und nennt als Gemahl Hadidjens Seid Ahmed, Pascha von Wan, und als Gemahl Beichans den Silihdar Mustafa, welcher als Pascha von Bosnien †.

4. Laut Nachricht in der Leipziger Zeitung vom Juli 1855 starb der „jüngste" Sohn Abdul Medschids im Mai oder Juni 1855 und ein vierjähriger Sohn Duchesnal (?) Edditz Effendi in der Nacht vom 29. bis 30. Juni 1855.

Digitized by Google

WALDECK.

Hermann, Graf im Wettigau 940, im Gau Mersthem und Tilithi 954.

Hermann I.
im Tilithi 1002, im Wettigau 1011, im nächs. Hessengau 1017. Gem.: Friderune (ob Thietmar's Schwester?) erscheint 1018 als Wittwe.

Widekind I.
im Hessengau 1018, im Tilithi u. Wettigau 1021 u. als Besitzer v. Bothlingdorf 1042. Gem.: (ob Gerburg, welche urk. 1046 mit ihrem Sohne Hermann erscheint?)

Hermann II. (ob 1016?) urkundlich 1043 Widekinds Sohn, besitzt Güter im Almen- und im Hessengau. Gemahlin: Bertha, urkundlich 1043.

Bardo
war 27. Juli 1043 noch jung (ungewiss bleibt, ob er identisch mit dem Stifter der Kirche zu Wiesiem, dem Gatten einer Oda u. Vater Ekberts ist).

Widekind II.
war 27. Juli 1043 noch jung und ist wohl der 1098 bis 1106 im Mersthemgau erscheinende Graf.

Heinrich
28. Juli 1043 noch jung (vielleicht 1092 der Vicegraf Hildéric zu Paderborn?), erscheint als Vogt zu Paderborn 1102–12, † vor Mai 1116.

Widekind III.
urk. vielleicht schon 1101, mit dem Vater 1113 als Vicegraf zu Corvey 1116–1130, urk. 1127 zu Gunsten des Grafen v. Schwalenberg, † 11. Juli 1137. Gem.: Liutfred, Edelfrau von Oesede. Nichte Bischof Bernhards v. Paderborn urk. 15. Aug. 1128, lebt noch 1140 u. † Zt. März angeblich und nach wahrscheinlich 1152.

Volcmin
†
gegen 1120.

Tochter, Gemahl: N. v. Oesede.

Bernhard
wurde Bischof von Paderborn bald nach 15. Novbr. 1127, † 16. Juli 1146.

Ludolph
erscheint urkundl. 1136–1185.

Volkwin I.
†1178. Gem.: 1. Ludgard, Tocht. Poppo I. v. Reichenbach, des Ahnherrn der Grafen v. Ziegenhain, vorm. vor 1143, gesch. 1151. 2. N. (vielleicht Kristochter Bernhards v. Waldeck?) (s. folgende Tafel.)

Liutrud
von Rheda urkundl. 1197. Gemahl: Eberwin v. Frockenhorst.

Godekinde
urkundlich 1197. Gemahl: N., Graf v. Nortigau in der Wetterau.

Tochter
Gem.: 1. Adelbert von Ebersteln. 2. Ludwig II. v. Loken, vorm. vor 1142, † 7. März nach 1162.

Widekind IV.
urk. seit 15. Juli 1143 u. noch 1186.

Gottschalk
war Domherr zu Paderborn (ob schon 5. April 1180?) urk. 1195 bis 1197, wo er als Domprobst erscheint.

Bernhard
wird im Mai 1203 Bischof v. Paderborn u. † 28. März 1225.

Widekind
urk. 1196 bis 1197 und Abu-herr der spä-teren Herren von Oesede.

Gertrud
war Aebtis-sin zu Böde-kem.

Wittekind v. Rheda
† 26. Sept. 1190 od. 91. Gem: N. von Rickingen, vermählt vor 1196.

Gertrud
erscheint als Aebtissin zu Frockenhorst 1166–1207.

Widekind (V.)
v. Peremunt urk. 1177 bis 1189. † vor 1203.

Volkwin von Peremunt
urk. 1183–85 (ob or wohl mit dem urk. 1185 erscheinenden Grafen v. Nassburg, Ahnherrn der Ende d. 13. Jahrh. abgestorbenen Grafen v. Nassburg, Ident. ist, welche angebl. ein Seitenswolgd. Grafen v. Schwalenberg gewesen sein sollen?).

Gottschalk I.
v. Peremunt urk. 1197 bis 1218, † 13. Jan. Gem: Cunigunde, Tocht. d. Edelherrn Wilhelm von Hotte, urk. 1223–1230, † 16. April.

?
Hermann
(III.)
1239 zu Lügde.
13. Jan.

? ? ?
Laut Urkunde usw. Gottschalk I. Bruderssöhne

Bernhard
(urkundl. auch Burkard) urk. 1239 bis 1. Aug. 1268
führen den Namen v. Kollerbeck, die Nachkommen erscheinen noch bis gegen Ende des 14. Jahrhunderts.

Widekind (V.)
war 1241 Mönch zu Loccum oder Marienmünster

Friedrich
ebenda 1231 und noch 1. August 1248

Gottschalk II.
urk. 9. Juli 1230 bis 23. Juli 1259. Gem: Beatrix (Tochter Adolph I. v. Holte) nimmt, schon 1251, als Wittwe 20. Juli 1262 bis 1. Okt. 1272, † p. 1280.

Hermann (III. oder I.)
urk. 9. Juli 1230–64, † vor 1269. Gem: Hedwig, urk. 26. März 1262 bis 1264.

Widekind
Gesellschafter zu St. Marie zu Schwalenberg, † vor 1. August 1255.

Cunigunde
† zwischen 1251 und 6. Juli 1255 als Gemahlin Ludolph II. von Hallermund.

Gerburg
und
Ludgard
urkundl. 1236.

Gottschalk III.
urk. 6. Juli 1255 und noch 1269. † vor 1270.

Hermann (IV. oder II.)
urk. 6. Juli 1255 bis 14. Sept. 1317. Gem: Ludgard, Tochter Alberts v. Schwalenberg, starb 1295, lebt noch 14. Sept. 1317.

Hermann (V.) urkundl. 26. März 1262 u. 11. Febr. 1265.

Conrad urkundl. 26. März 1262 bis 1289, † 1301.

Hildebold

Adelheid u. Cunigunde
waren 1246 Nonnen zu Brenkhausen.

Gottschalk IV.
(mit den Aelteren schon 25. Mai 1259 und 15. April 1262)
urk. 19. Juni 1313 u. wohl auch 11. Juni 1317 als Domherrn, als regier. Grafen Febr. 1331 u. 1334, als Gottschalk auch allein
Gem: N. (ob Tochter Heinrichs des Jüngeren v. Homberg, welche er it. Urk. v. 5. Mai 1314 heirathen sollte?)

Hermann (VI. oder III.)
Gem: angeblich Agnes, Tochter Günthers v. Schwalenberg.

Beatrix und Jutta
urk. 15. Juni 1313 u. wohl dieselben, welche 29. Mai 1338 als Beate u. Jutta und zugleich als Canonissinnen zu Gandersheim erscheinen.

(vergl. Anmerk.)

Hermann (IV.)
urkundl. 1338, 3. Mai 1354, 29. Sept. 1357, 7. Oct. 1360, 13. Juli 1363 u. vermuthl. † aw. 31. Mära u. 25. April 1365. Gem: 1354, it. Urk. v. 7. Oct. 1360.

Gottschalk
1356.

Rodo (I.)
1340.

Heinrich (I.)
urk. 29. Sept. 1357 bis 7. Oct. 1360.

Agnes

Heinrich II.
urkundl. 7. Oct. 1360, 1393, 29. Juni 1407 u. noch 1418. Gem: (Pelleke it. Urk. v. 29. Juni 1407), Tochter Moritz IV. v. Spiegelberg.

Hermann
erscheint urk. mit Aelteru und Bruder 6. Sept. u. 7. Oct. 1360.

Rodo (II.)
seit 1371 Abt zu Corvey, † 1395.

Heinrich IV.
urkundlich seit 24. Juni 1423, † 1465.

Johann
urk. mit dem Bruder Heinrich 21. April 1445 bis 11. Nov. 1446. † 14., Gem: angebl. Agnes, Tocht. Simons III. zur Lippe (Graf oder Gräfin, † 1475).

Moritz
urk. seit 21. Juni 1433 bis 22. März 1469. † vor 24. Mai 1494. Gem: Margarethe, Tochter Johann I. v. Nassau-Beilstein, Wittwe Johanns v. Schlenck, verm. vor 1462, lebt noch 27. Decbr. 1498.

Godeke
wird als Acht. zu Neu-Heerse angenommen 1462 und erscheint urkundlich 1. Mai 1465 bis 7. Juni 1471.

Ursula
† vor 1459. Gem: Johann III. v. Spiegelberg, † 1470.

Tochter Heinrichs
vorm. 1495 an Johann v. Manderscheid, weicher, † Aug. 1478 geboren, 16. Febr. 1523 stirbt.

Johann IV.
† vor 2. Sept. 1460. Gem: 1. Elisabeth v. Hoya. 2. Elisabeth v. Lippe. (Nachk. sind die 1557 erloschenen Grafen v. Sp. u. Pyrmont.)

Anmerkungen. 1. Ueber die ältesten Vorfahren der Grafen v. Schwalenberg vergl. auch „Reichsbrief d. hist. Ver. für Niedersachsen v. 1850 p. 64".
2. Cohn (vergl. Forsch. zur deutsch. Gesch. VI, 541) glaubt, Heinrich I. († nach 1113) sei an eine Schwester Ulrich I. v. Warpke verheirathet gewesen, und sucht so zu erklären, warum Wittekind III. und sein Bruder Volkwin bei Warpke, das so entfernt von ihren Stammgütern lag, begütert waren.
3. Dass Gottschalk II. durch seinen Sohn Hermann II. (nicht Hildebold, wie Grupen „orig. Pyrmont." angibt) und Rakel Ittstedahl IV. den Stamm fortgesetzt habe, versichert bereits v. Hodenberg „Calenberg. Urkundenb. Abth. I Nr. 33 Anm. 2 u. Abth. VII Nr. 29 Anm. 2"; ohne Urkunde Heinrichs v. Pyrmont v. 29. Juni 1407 (Scheid „histor. u. diplom. Nachr. von dem hohen u. niedern Adel in Deutschl. p. 167"), worin er seinen „Oehrmader" Gottschalk erwähnt, würde es beweisen, vorausgesetzt, dass mit gedachtem Gottschalk nicht etwa ein Früherer dieses Namens gemeint ist.

Digitized by Google

Volkwin I. von Schwalenberg † 1178. (laut vorstehender Tafel.)

Widekind V.
geb. wohl nach 1134, ark. schon 13. April 1180 „Graf v. Waldeck", † 1192 auf d. Kreuzzuge.

Hermann III.
geb. wohl nach 1154, 1171 ark. als Graf von Waldeck, lebt noch 8. Septbr. 1223.

Volkwin II.
geb. wohl nach 1113, wird Dompherr zu Paderborn 1186, lebt noch 1189.

Heinrich II. „v. Schwalenberg"
geb. wohl nach 1154 u. ark. 17. Septbr. vor 24. Febr. 1214, lebt noch 25. Juli 1220.

Volkwin III.
von Schwalenberg
lebt noch 25. März 1249 und † 26. Septbr. (ob noch 1241?) Gem.: Ermgard, ark. 1225, lebt noch 6. Juli 1274 und † 22. März.

Adolph I. von Waldeck
† 3. Oct. 1276. Gem.: 1. Helene, Tochter Albert II. von Brandenburg, † 1247. 2. Sophia, Tochter Hermann II. zur Lippe, vermählt 1227, lebt noch 1272.
(s. folgende Tafel.)

Heinrich (III.)
„von Schwalenberg"
war Propst zu Schildesche urkundlich 1241—44, 1256 auch Domherr und schon 1257 Dompropst zu Paderborn, 1256—58 Administrator daselbst und lebt noch 1279.

Hermann IV.
soll Benedictinermönch zu Werden an der Ruhr 1248 gewesen sein.

Nicht zu erweisen
Catharine | **Irmgard** | **Tochter**
Gemahl: vom Conrad v. Dinkelsb.

Irmgard
Tochter
wird von Dortmund.

Heinrich (IV.) I.
urkundl. bereits 17. Septbr. 1243 Graf v. Sternberg, † wohl zwischen 8. Jan. u. 1. Mai 1278.
Gem.: negenannt und schon vermählt 1259 (ob eine Gräfin von Woldenberg od. von Tecklenburg?).

Widekind VI.
v. Schwalenberg
† 28. Septbr. 1264.

Cunigunde
Aebtissin zu Borghagen, später zu Valkenhagen, † 1275.

Ermgard
war Aebtissin zu Heerse urkundl. 1261 bis 1. April 1305, † 1. Octbr. 1306.

Mathilde
wurde noch 1267 Aebt. zu Möllenbeck und erscheint urkundl. 8. Aug. 1284 bis 1290.
† 4. Jan. 1295.

Adolph
von Schwalenberg
† spw. 25. Juli 1300 u. 12. März 1301.
Gem.: 1. Adelheid v. Everstein, † vor 8. Juli 1274. 2. Jutta, erscheint urkundl. 15. Aug. 1297 bis 1. April 1305.

Albert
von Schwalenberg
lebt noch 15. Juli 1325.
Gem.: (1. Cunigunde, Tochter Bernhards zur Lippe? 2. Jutta, Tochter Adolphs v. Waldeck.

Volkwin (IV.)
war Propst zu Hildesheim urk. Februar 1262 bis 19. Juni 1276, wurde Dezember 1273 Bischof zu Minden, † 6. Mai 1275.

Günther (I.)
war wohl zuerst Domherr 5. November 1274 Custos, vor 25. Juli 1278—79 Erzbischof v. Magdeburg, 2. Februar 1280 Thesaurarius und 1295 Domherr, 30. November 1296 Dompropst, nach 6. Jan. 1306 Custos zu Magdeburg u. dem Namen nach 1307 bis 1. Aug. 1310 Bischof zu Paderborn, † wohl 25. Mai 13..

Heinrich (V.) I.
† 11. März 1345.
Gem.: Elisabeth, vermählt 1292 bis 1293 Propst zu Paderborn.

Günther (III.)
urkundlich schon 1295 und 1305 bis 30. Aug. 1326, Domherr zu Minden 1303, und 6. Octbr. 1304 bis 2. Mai 1326 als Thesaurarius daselbst.

Conrad
wird erwähnt 1295 bis 30. Aug. 1326.

Albert
wird erwähnt 1295 bis Nov. 1314.

Ludgard
urkundlich wird erst 1276, vor 1295 Aebtissin zu Heerse bis 1317, † wohl 1317.

Jutta
wird erwähnt 27. März 1305.

Heinrich (VI.)
† 1. Febr. 1336.

Hoyer I.
ark. 1252 bis 14. Febr. 1286 und vielleicht noch 1303, † 28. Oct.
Gem.: Agnes, angeb. Tochter Burchard IV. zur Lippe, erscheint urkundl. 10. Juni 1281 bis Aug. 1284, lebte vielleicht noch 1317.

Heinrich II.
urk. 22. Sept. 1268 bis 14. Februar 1290 und als Urk. von 10. Juni u. 25. Juli 1292 Canonicus, sodann 29. Nov. 1294 Propst zu Paderborn.

Oda
angeb. verm. mit Graf Otto V. v. Oldenburg, dessen Gemahlin ark. 1284 Oda hiess.
(s. Oldenburg.)

Simon I.
urkundlich 14. Februar 1290, obverzählt an eine Anna? von Lippe??)

Burchard
schon 9. Dec. 1324, † vor 8. Juni 1345.
Gem.: Agnes, illustre wandte des Jungherrn Johann von Büren, † nach 27. März 1350.

Heinrich (VII.)
schon 9. Dec. 1324 und lebt noch 16. Jan. 1365.
Gem.: Ma. Elisabeth, Tochter Otto I. v. Rietberg, vrm. vor 9. Nov. 1345, wurde nach dem Tode seiner 1376, Gliedl. aus d. J. 1350 als Witwe genannt.

Elisabeth
lebt noch 4. Juli 1329.

Jutta
wird erwähnt 1295 bis 30. Aug. 1326, Canonissin zu Gandersheim 1332, † vor 25. Juli 1357.

Ma.
scheint mit der Aebtissin Ma. dieses Namens identisch zu sein, † 1. Sept. 1324.

Wide-kind
wird erwähnt 1295 bis 19. Juli 1336.

Le-kind
wird erwähnt 1295 bis 24. Juli 1329.

Wilberg
und **Ermgard**
Gemahl: Schwalenberg.

Heinrich
† 1. Juli 1329
Nonnen-see.

Hoyer II.
urkundlich schon 30. September 1301, † wohl zwischen 8. September 1317 und 25. Januar 1317.
Gemahlin: Jutta, Tochter Otto VII. v. Tecklenburg, erscheint urkundlich 29. März 1306 bis 8. Januar 1318, † wohl vor 14. Februar 1320.

Heinrich III.
urkundlich schon 30. September 1301, † wohl zwischen 8. September 1317 und 25. Januar 1317.

Sophie
erscheint urk. 20. Sept. 1291.

Jutta
† Adelheid v. Everstein, † vor 8. Juli 1274.

Agnes
ark. schon 29. März 1306, wird Aebtissin zu Möllenbeck 1307, † vor 27. Juli 1326, † spw. 31. Oct. 1326 und 22. Aug. 1350.
(21. August ob 1340?)

Hoyer
ark. 1307 bis 1318.

Lysa
s. Hoyer.

Heinrich IV.
ark. erst 9. Juli 1334.
Gemahlin: Hellwig, Tochter Adolphi I. von Diepholz, urkundlich 14. Februar 1330 bis 4. Oct. 1335, Elise zweite Gemahlin Heinrichs zur Lippe anzunehmen — eine Verwandtschaft mit dem Grafen zur Lippe lässt sich ja auch durch Heinrich IV. Grossmutter beleiten! — wird in den „Lippischen Regesten" verworfen.)

Jutta
† spw. 31. Mai 1346 und 27. Juli 1353.

Adelheid
gab. vor d. Oct. 1335, wurde Aebt. 1341 und ist Priorin und wurde vor 9. April und 13. März bis 25. Juli 1367 und 1391.

Jutta
† Aebtissin 1365.
Gemahl: Dietrich IV., Edler von Volmestein, vermählt 1380. † 3. October 1396 als Gemahl Elisens von Limburg.

Heinrich V.
urkundlich schon 4. Oct. 1335, † zwischen 1. Januar 1365 und 6. Januar 1366.
Gemahlin: Adelheid, Tochter Adolf VII. v. Holstein-Schaumburg, geb. vor 22. Octbr. 1330, verm. vor 8. Mai 1348, † nach 21. Mai 1376.

Simon II.
ark. schon 4. Oct. 1335, war d. Urk. 1. Juli 1357 Domherr zu Bremen, ark. 1. Aug. 1370 bis 11. Novbr. 1377 Domdechant, vor 26. Aug. 1380 Bisch. zu Paderborn, † 25. Jan. 1389.

Jutta
ark. 1335 bis 1342 Aebtissin zu Fischbeck und † 25. März zw. 25. Juli 1367 und 1391.

Johann
urkundlich bereits 1352, als regierender Graf schon 2. Mai 1390. † wohl zwischen 16. Octbr. 1402 u. 30. Mai 1405.

Adolph
erwähnt nur urkundlich 4. Juli 1357.

Anmerkungen. 1. Nachrichten über die Grafen von Sternberg finden sich B. IX. der „Zeitschrift d. Ver. f. Gesch. und Alterthumsk. Westfalens", und in Preuss und Falkmann's Regesten.
2. In einer Urkunde vom 29. September 1340 (vergl. v. Ledebur „allgem. Archiv f. Geschichtskunde des preuss. Staates 1, 227") findet sich ein Adolph von Schwalenberg erwähnt als Comthur des Johanniterordens zu Schöneck, leider aber bei Varnhagen „Grundlage der Waldeck. Landes- u. Regentengesch.", welcher verschiedene Genealogien der Grafen von Waldeck (bis Josias) und Schwalenberg zusammenstellt ist, keine Aufklärung, als Adolph dem Grafen- oder dem Dynastengeschlechte angehört hat.
3. Unter den Prätendenten zur schwalenbergischen Erbschaft erscheint auch Conrad von „Schonenberg" als Verwandter des letzten Grafen (urkundlich verpflanzt er schon 29. August 1350 mit Zustimmung seiner Gattin Helene und seines Sohnes Heinrich seinen Antheil ½ des Schlosses Schwalenberg an den Bischof von Paderborn). Preuss und Falkmann (Lippische Regesten B. II.) und Sudendorf (Urkundenbuch d. Herzöge v. Lüneburg B. III.) erklären Conrads Ansprüche dadurch, dass sie eine Schwester Conrads für die Mutter Heinrich VII. von Schwalenberg und Helene für eine sonst nicht bekannte Schwester Johanns von Sternberg halten; sonst ja auch Heinrich die Brüder Heinrich und Burkard von Schonenberg „Oyme", allein die Verwandtschaftsbezeichnungen jener Zeit sind wohl nicht immer so streng zu nehmen; man könnte aus einfachsten Conrads Ansprüche wohl dadurch erklären, dass man Conrads Gattin, Helene, mit der 3. Dezember 1324 vorkommenden Gräfin Luecke von Schwalenberg identificirt, nennt ja Conrad seine Gattin Heinrich von Schwalenberg 21. Februar 1350 (Preuss II. Nr. 927) seinen Schwager??
4. Dietrich v. Sternberg verzichtet vielleicht, das Necrol. v. Möllenbeck (vgl. Wigand „Archiv f. Gesch. Westfal. V. 342") als Prior jener unter 22. Aug.

Digitized by Google

Adolph I. von Waldeck † 1270. (laut vorstehender Tafel.)

Heinrich III.
† 1267. Gem: Mathilde, Tochter Gottfried III. v. Arnsberg, † nach 13. Aug. 1296.

Widekind (VI.)
erscheint als Propst zu Fritzlar 1256 bis 1266, als Bischof v. Osnabrück schon 17. März 1265. † 18. Nov. 1270.

Adolph II.
wird im Mai 1301 Bischof zu Münden. † 13. Dec. 1302.

Gottfried
wird vor 5. April 1304 Bischof zu Münden. † 14. Mai 1324.

Otto I.
† nach 11. April 1305. Gem: Heinrich I. v. Hessen, geb. 1266, verm. vor 24. Nov. 1276 † nach 8. Sept. 1328.

Adelheid
† zw. 17. Aug. 1339 u. 5. Aug. 1342. Gemahl: Simon I. v. d. Lippe, verm. zw. 24. Nov. 1276 u. 3. Juni 1285. † zw. 5. Mai und 10. August 1344.

Heinrich IV.
reo. bald nach 6. April 1344. † 1. Mai 1348. Gem: Adelheid, angebl. Gräfin v. Cleves, lt. Ehestift. v. 1304, † nach 25. Oct. 1320.

Adolph
Domherr zu Hildesheim u. Lüttich u. Cantor daselbst, Pfarrer zu Fritzlar, lebt noch 1345.

Gottfried
geb. vor 1290, Domherr zu Münden, später zu Mainz, lebt noch 27. Juni 1331.

Eberhard
erscheint mit seinen 3 Brüdern und 2 Schwestern urkundlich schon 1290; 1326 u. 27 als Archidiacon zu Wunsdorf, urkdl. Juli 1337 u. 20. April 1338 als Thesaurarius zu Minden.

Mathilde
† nach 14. Sept. 1329. Gem: Eberhard III. v. Everburg, vers. vor 20. März 1308, † vor 22. April 1365.

Elisabeth
Gem: Heinrich IV. v. Hohnstein zu Klettenberg u. Lohra, Witwer Adelheids v. Kirchberg, verm. vor 1329, † nach 2. Juni 1342.

Adelheid
† 11. Sept. 1329. Gem: Wilhelm I. v. Katzenellenbogen, Wittwer Irmgards v. Luxemburg, verm. zw. 24. Jan. und 31. März 1314, † 18. Nov. 1331.

Ludwig
erk. erst 1296, erscheint als Domherr zu Münden, Minister u. Provisor, 1339 u. 40 als Propst zu Hörxten u. 16. Jan. 1347 als Propst zu Schildesche.

Otto
erk. erst 1306, † nach 1323.

?
Tochter
angeehl. verm. zu Simon von Dassel.

Otto II.
regierender Graf seit 1344, † wahrscheinlich 1369. Gem: 1. Mathilde, Tochter Otto III. v. Braunschw.-Lüneburg, verm. vor 29. Aug. 1339 u. 16. Oct. 1340. † 7. Sept. vor 1357. 2. Margarethe, Tochter Wiskinds v. d. Grotenburg, Wwe. Heinmann III. v. Meier, verm. nach 1357 u. vor 14. Febr. 1364. † nach 29. Mai 1382.

Dietrich
erscheint im April 1343 als Propst zu Münster u. soll auch Cagintus zu der Metropolitankirche zu Cöln gewesen sein.

Heinrich V.
war 1346 Canonicus zu Cöln, erscheint 19. April 1346 u. noch im April 1349 als Dompropst zu Münden und soll auch Domherr zu Paderborn gewesen sein.

Elisabeth
† vor 22. Juni 1365. Gem: Johann von Nassau zu Hadamar, verm. vor 1331, † zw. 13. Nov. 1364 und 20. Jan. 1365.

? ?
Sophie
Nonne zu Volkhardinghausen.

Heinrich VI. der Eiserne
† 16. Febr. 1397. Gem: Elisabeth, Schwester Wilhelm II. v. Berg II. Elsenbroed. v. 25. Juli 1353, verm. vor 16. Dec. 1363. † 26. October nach 6. Mai 1398.

Sophie
war Nonne zu Volkhardinghausen.

Adolph III. zu Landau
erk. schon 21. Jan. 1372. † nach 10. April 1401. Gem: Agnes, Tochter Gottfried VII. v. Ziegenhain, vermählt 1387. † nach 26. Decbr. 1438.

Margarethe
† vor 21. Febr. 1395. Gem: 1. Burchard VI. v. der Lippe, geb. vor 16. April 1314, verm. vor 8. Juli 1341 als Gem. Elisabeths v. Mors.

Elisabeth
† nach 22. Juli 1423. Gem: 1. Hermann VII. v. Eberstein, vor 1. Febr. 1384. 2. Ernst VIII. v. Gleichen zu Tonna, Witwer von Nr. 35, vermählt bald nach 25. April 1395. † 1414.

Ermgard
lebt noch 5. April 1406. Gem: Hermann VIII. von Eberstein, verm. vor 28. Juni 1384. † 1413.

Mathilde
wurde 1400 Aebtissin zu Neuheerse und 1409 zu Herford, † 15. Nov. 1442.

Heinrich VII. zu Waldeck
lebt noch 20. April 1442. Gem: Margarethe, Tochter Waldram II. v. Nassau Wiesbaden u. Idstein II. Ehevorschr. v. 27. Aug. 1398, lebt noch 1432.

Otto III.
† 1458 oder 59. Gem: Anna, Tochter Moritz III. v. Oldenburg, verm. wohl 1424 (nicht, wie angebl. 1404), urk. noch 22. Juni 1438.

Johann v. Heinrich
† zwischen 6. Oct. 1431 und 30. August 1438.

Otto IV.
geb. 1440 oder 1441. † 14. Oct. 1495. Gem: 1. Mechta, Tochter Humberts v. Runnar, II. Ehevorschr. v. 17. Jan. 1464. † 26. Mai 1465. 2. Elisabeth v. Tecklenburg, verm. 1465, lebte noch 1499.

Eva aus zweiter Ehe, verlobt 19. Juni 1499 an Bernhard v. d. Lippe, † jedoch vor 9. Jan. 1496.

Wolrad I.
lebt noch 1. Febr. 1475. Gem: 1. Barbara, Tochter Michael I. v. Wertheim, verm. 1440.

Elisabeth
Gem: Johann d. Starke v. Ziegenhain, verm. 5. Jan. 1417. † 15. Febr. 1450.

Margarethe
Gemahl: Heinrich XI. v. Hohnstein, † 1454 als Gem. Margarethens v. Sagan.

Philipp I.
geb. 1445. † 1475. Gem: Johanne, Tochter Johann IV. v. Nassau-Dillenburg, geb. etwa 1443, verm. 14. October 1464. † im Mai 1468.

Elisabeth
lebt noch 1453. Gemahl: Albert II. von Braunschweig zu Grubenhagen, verm. 15. Oct. 1411. † vor 13. März 1485 u. 1. Mai 1486.

Philipp II. zu Eisenberg
geboren 3. März 1453. † 26. October 1504. Gem: 1. Catharine, Tochter Cuno's v. Solms-Lich, verm. gegen 1481. † 12. Decbr. 1492. 2. Catharine, Tochter Bruno XI. v. Querfurt, Wittwe Günther XXXVIII. von Schwarzburg-Blankenburg, verm. 1497. † 22. Febr. 1521.
(s. folgende Tafel.)

Heinrich VIII. zu Wildungen geboren 1465. † 1513. Gemahlin: Anastasia, Tochter Wilhelms von Wied-Runkel, vermählt 1492. † um 1502.

Philipp IV.
geb. 1493. † 30. November 1574. 2. Margarethe v. Hatzfeld, Wittwe Carls v. Ellen, verm. 1520. † 30. April 1546.
Gem: 1. Margarethe, Tochter Eduard I. v. Ostfriesland, geb. 1500, verm. 1522. † 3. Juli 1537. † als Beschorer in Cöln etwa 1558 u. gewiss vor Ostern 1553 u. Neuenahr, verm. 6. Oct. 1554. † 28. Juli 1564. 27. März 1575.

Wilhelm

Ernst
Ein geb. ungenannt. verstorben 1523. † 1577.

Elisabeth
geb. 16. Dec. 1525. † 30. März 1543. Gem: Reinhard v. Isenburg-Büdingen zu Birstein, geb. 1518, verm. 1542. † Ende des J. 1560 als Gem: Margarethens von Mansfeld.

Samuel
geb. 2. Mai 1528. † 6. Januar 1550. Gem: Anna Marie, Tochter Heinrich XXXII. von Schwarzburg-Blankenburg, geb. 7. Dec. 1538, verm. 8. October 1554. † 11. August 1583.

Daniel
geb. 1. August 1530. † 7. Juni 1577. Gem: Barbara, Tochter Philipp I. von Hanau, Wittwe Georgs v. Württemberg-Mömpelgard, geb. 16. April 1536, vermählt 11. Nov. 1568. † 8. Juni 1597.

Heinrich IX.
geb. 16. Decbr. 1535. † 2. Oct. 1577. Gem: Anna, Erbtochter Hermanns v. Virneburg und Vierneburg, Wittwe Georgs v. Württemberg, geb. 19. Dec. 1563, † 17. April 1599 als Gem. Anna's v. Winneburg u. Beilstein.

Margarethe
geb. 22. Mai 1535. † 16. März 1504.

Friedrich
geb. 15. Aug. 1536. † 10. Mai 1553.

Anastasia
geb. 8. Jan. 1536. † 25. Mai 1537.

Esther
geb. 28. Juni 1535. † bald.

Elisabeth
geb. 1537. † 6. Dec. 1560.

Magdalene
geb. 1538. † vor 19. Oct. 1560. Gemahl: 1. Philipp Ludwig I. von Hanau-Münzenberg, geb. 21. Novbr. 1553, verm. 2. Febr. 1576. † 4. Febr. 1590. 2. Johann II. v. Nassau-Siegen, geb. 7. Juni 1561, verm. 24. Nov. vorläufig. 9. Dec. 1581. † 27. Sept. 1623 als Gem. Margarethens v. Holst.-Sonderburg.

Philipp
Heinrich
geb. 30. Jan., † 3. Februar 1556.

geb. in der Nacht v. 29—30. Juni 1553, † 23. Mai 1585. Gem: 1. Margarethe, Tochter Johann I. v. Waldeck zu Landau, geb. 1559, verm. 15. Dec. 1576. † 20. Octbr. 1580. 2. Margarethe, Tochter Georg II. v. Glücheim zu Tonna, geb. gegen Mitte August 1556, verm. 20. Mai 1582. † 14. Jan. 1619 als Gem. Burggraf Georg II. von Kirchberg.

Günther

Heinrich
geb. u. † 23. Sept. 1550.

Johann Günther, Samuel u. Daniel
† jung.

Margarethe
geb. 30. März 1561. † 1. Juni 1575.

Wilhelm Ernst geb. 8. Juni 1584. † 16. September 1598.

Digitized by Google

Philipp II. von Eisenberg † 1524. (laut vorstehender Tafel.)

Anna geb. 1491. † 22. Febr. 1562.
Georg geb. 27. Juni 1493. † vor 1504.

Philipp III. geb. 9. Dec. 1496. ∞ 20. Juni 1520. Gem: 1. Adelheid, Tochter Otto VII. v. Hoya, Witwe Eberwins v. Bentheim in Steinfurt, vermählt 1503. † 11. April wohl 1518. 2. Anna, Tochter Johann II. v. Cleve, geb. 21. Mai 1495, erscheint urkundlich als Gemahlin 20. Nov. 1518. † 24. Mai 1567.

Clara geb. 30. Aug. 1497. † jung.

Elisabeth geb. 16. Juni 1499. † jung.

Franz I. geb. wahrscheinlich 1491, war schon 1519 Domherr zu Mainz, 1521 auch Domherr zu Cöln, Trier und Paderborn, vor Ao. August 1523 ungleich Propst (resign. aber 1530) zu St. Alexander in Eimbeck, 10. Febr. 1530 bis 24. April 1535 Administrator zu Minden, seit 1. Juni 1532 Bischof zu Münster, seit 11. Juni 1532 auch zu Osnabrück. † 15. Juli 1553. (Von ihm stammt eine noch blühende Familie Waldeck.)

Otto V. geb. wahrscheinlich 1508. † 8. März 1541.
Elisabeth geb. 8. Mai 1506. † unvermählt 1562. Gemahlin: Joan de Mendoza, comtesse de Grand etc., verm. 21. Jan. 1525. † vor Mai 1559.

Wolrad II. von Eisenberg geb. 27. März 1509. † 15. April 1578. Gemahlin: Anastasia, Tochter Heinrich XXXII. v. Schwarzburg, geb. 24. März 1520, verm. 6. Juni 1546. † 1. April 1576.

Erica geb. 12. März 1511. † 8. October 1560. Gemahlin: 1. Eberhard von Rappoltstein, Wittwer Margarethens von Hoorn, verm. 1526. † 1531. 2. Diederich V. v. Manderscheid, geboren 20. März 1508, vermählt 1534, † Sonntag 21. April 1560.

Todtes Kind geb. 1513.

Philipp V. geb. wahrscheinlich 1519 oder 1520, war Domherr zu Mainz, zu Strasburg (als solcher 1542), zu St. Gereon in Cöln. † 5. März 1564. Gemahlin: Elisabeth „Edle von Rhein.“. † an einem Dienstage im Juni 1564.

Johann I. der Fromme von Landau geb. 1521 oder 1522. † 8. April 1567. Gem: Anna, Tochter Bischofs von Lippe, verm. 1. October 1556. † 24. Novbr. 1580.

Catharine geboren wohl 1504. † 18. Juni 1563.

Franz II. geboren wohl 1508. † 20. Juli 1574. Gem: Marie, Tochter des Jülich-Bergischen Canzlers Johann Gogreve, verm. 1563. † im August 1585.

Elisabeth geb. 1520 oder 1524 † jung.

Philipp VI. zu Adeleck geb. 4. Oct. 1554. † 8. Novbr. 1579 als Domherr zu Strassburg und angeblich auch zu Mainz.

Franz III. geb. 27. Juni 1553. † 12. März 1601. Gem: Walpurg, Tochter Christophs von Pirose, geb. 15. Juni 1583, verm. 9. Jnov. 1582. † 24. März 1602.

Simon verm. mündlich geb. n. † 1554.

Anastasie geb. 1555. † 1583. Gemahl: Friedrich v. Diepholz und Bronkhorst zu Berkede, vermählt 1578. † 31. Septbr. 1584 als Gemahl Margarethens von Hoya.

Johann geb. n. † 1557.

Margarethe geboren 1559. † 26. Octbr. 1580. Gemahl: Günther v. Waldeck zu Wildungen, verm. 15. Dec. 1578. † 23. Mai 1580 als Gemahl Margarethens v. Gleichen-Tonna.

Bernhard geboren 1561, postul. als Bischof Osnabrück 1585. † 26. Octbr. 1586. † 13. Mai 1576.

Agnes geb. † vielleicht 1563. † 1591.

Catharine geb. 29. Septbr. 1547, war Aebtissin zu Schaaken schon im Mai 1568. † 8. Juli 1613.

Elisabeth geb. Jndem Nacht v. 27. bis 28. Juni 1550. † 6. März 1553.

Anna Erica geb. 17. Septbr. 1555. Aebtissin zu Gandersheim seit 25. April 1585. † 15. Octbr. 1611.

Adelheid geb. Weigang Septbr. 1556. † 17. Juni 1570.

Amalie geb. 28. Febr. 1558. † 18. März 1610.

Jutta geb. 12. Novbr. 1560. † 23. Mai 1631. Gem: 1. Heinrich Rensa v. Ohengreia, geb. 25. Juli 1561, verm. 1583. † 8. Februar 1617.

Magdalene Lucie geboren 16. Februar 1562. † 1/16. April 1633.

(Catharine) Anastasie geboren 15. Novbr. 1566. † 8. Februar 1635. Gemahl: Wolfgang von Löwenstein-Wertheim, geb. 19. August 1555, vermählt 10. October 1585. † 29. November 1596.

Frank geboren 6. April 1542. † 7. März 1552.

Heinrich Wilhelm geboren 3. November 1543. † 28. December 1550.

Jonias geboren 18. März 1554. † 6. August 1568. Gemahlin: Maria, Tochter Albert V. von Barby, geb. 1563, vermählt 1582. † als Wittwe Georg II. von Erbach 30/20. December 1619.

Johann Günther geboren 18. Juli. † 10. November 1550.

Wolrad III. geboren 16. Juni 1563. † 11. Novr. 1567.

Marie Anastasie geb. 31. März 1584. † 5. März 1585.

CHRISTIAN zu Wildungen geb. 25. December 1585, wird mit dem Bruder Ao. 1607 Mitregent. † 21. Dec. 1637 (begraben 2. Februar 1638). Gemahlin: Elisabeth, Tochter Johann II. von Nassau-Siegen, geb. 8. November 1584, vermählt 1605, überlebt den Gemahl. (↑ *folgende Tafel.*)

Juliane geb. 11. April 1587. † 29. Februar 1627. Gemahl: Ludwig III. von Erbach, geb. 3. September 1579, vermählt 2. März 1606. † 12. April 1643 als Gemahl Johannens von Sayn.

Wolrad IV. zu Eisenberg geb. 7. Juli 1588. † 6. October 1640. Gem: 1. Anna, Tochter Jacob III. von Baden-Durlach zu Hochberg, Erbin von Kallenberg, geb. 12. Juli 1587, vermählt 8. September 1607. † 11. März 1649.

Marie Elisabeth geb. 8. Septbr. 1590. † 19. Februar 1643. Gemahl: 1. Friedrich V. von Baden-Durlach, Wittwer Barbaras von Württemberg und Eleonorens von Solms-Laubach, geb. 6. Juli 1594, † 8. Septbr. 1638, vermählt Novbr. 1622. 2. Septbr. 1639, nachdem er Anna Maria von Geroldseck und Elisabeth Emelie v. Fürstenberg geheurathet hatte.

Josias geb. 23. Juli 1612. † 2. Febr. 1613.

Philipp Theodor geb. 2. November 1614. † 7. Decbr. 1645. Gemahlin: Marie Magdalene, Tochter Wilhelms von Nassau-Siegen, vermählt 25. Aug. 1639, † 20. August 1647.

Johann Ludwig geb. 30. Nov. 1616. † 17. Juli 1636.

GEORG FRIEDRICH geb. 31. Januar 37. ver. 1620, Reichsfürst seit 7/17. Juni 1682 u. seit 9. April 1689 Heermeister des Johanniterordens zu Sonnenburg. † 24. Nov. 1692. Gemahlin: Elisabeth Charlotte, Tochter Wilhelms v. Nassau-Siegen, geb. 8. Februar 1626, vermählt 20. Novbr. 1645. † 6/16. November 1694.

Jacob geb. 2. Mai 1621. † 3. Juni 1645.

Christian geb. † 21. Octbr. 1623.

Anna Juliane geb. 15. Jan., † 29. März 1624.

Wolrad V. geb. 25. Nov. 1625. † 20. Jan. 1657.

Charlotte geb. 4. Febr., † 3. Juli 1629.

Amalie geb. 8. Aug. 1640. † 4. Jan. 1697. Gem: Georg Ludwig I. von Erbach, geb. 3. Mai 1643, verm. 26. December 1664. † 30. April 1699.

Heinrich Wolrad geb. 26. März 1642. † 24. Juli 1664. Gem: Juliane Elisabeth, Tochter Philipp VII. v. Waldeck, geb. 1657, vermählt 27. Januar 1685. † 20. März 1707.

Floris Wilhelm geb. 12. Aug., † 30. Aug. 1643.

Wolrad Christian geb. 4. April 1646. † 15. März 1651.

Friedrich Wilhelm geb. 10. März 1649. † 1651. (2. Aug.)

Carl Wilhelm geb. 21. Juni 1650. † 17. April 1653.

Louise (Anna) geboren 30. April 1653. † N. Nonk. 30. Mai 1714. Gemahl: Georg III. v. Erbach, geb. 19. Mai 1646, vermählt 22. August 1671. † 18. Juni 1678.

Charlotte Amelie geb. 20. Octbr. 1654. † 1657.

Friedrich Wilhelm geb. 3. Novbr. 1657. † 21. Novbr. 1670.

Carl Gustav geb. 28. Febr. 1658. † 24. Juni 1678.

Sophie (Henriette) geboren 3. August 1662. † 15. October 1716. Gemahl: Ernst v. Schaumburg-Hilchenburg, geb. 12. Juli 1655, vermählt 30. Novbr. 1680. † 17. October 1715.

Albertine Elisabeth geboren (9. Juli) 1672. † 1. November 1727. Gemahl: Philipp Ludwig von Erbach, geb. 10. Juni 1669, vermählt 16. Juni 1706. † 17. Juni 1720.

Anmerkung. Ueber die Geburt Georg Friedrichs (1620) vergl. *Chronicon Waldecense*, abgedr. Hahn „*Collectio monumentis.* Th. I.“ und Erdmannsdörffer „Graf Georg Friedrich von Waldeck“.

Digitized by Google

Christian zu Wildungen † 1637. (laut vorstehender Tafel.)

Marie Magdalene
geb. 12. April 1606.
† 28. Mai 1671.
Gem.: Simon VII. v. d. Lippe, Wittwer Anna Catharina's von Nassau-Wisebaden, geb. 20. Dec. 1587, vermählt 27. Apr. 1623, † 30. März 1627.

Sophie Juliane
geb. 1. April 1607.
† 15. September 1627.
Gemahl: Hermann v. Hessen-Cassel zu Rotenburg, Landgrafen, geboren 12. Juni 1634, † 25. März 1658, als Gemahl Juliannens von Anhalt-Dessau.

Anna
Augusta
geb. 31. März 1608.
† 27. Mai 1656.
Gemahl: Johann VIII. von Sayn-Wittgenstein, geb. 14. October 1601, † 7. April 1657.

Elisabeth
geb. 25. April 1609.
† 1647.
Gemahl: Wilhelm Wilrich von Falkenstein, geb. 1. Jan. 1613, vermählt 26. Octbr. 1634, † 22. Aug. 1662, nachdem er Agnes Catharine von Limpurg-Styrum geheirathet hatte.

Moritz
geb.
† 1. März 1617.

Catharine
geb. 30. October 1612. † 24. November 1649.
Gemahl: 1. Simon Ludwig v. d. Lippe zu Detmold, geb. 14. März 1610, vermählt 13. Juni 1631, † 8. August 1636.
2. Philipp Ludwig von Hohenlo-Neuenburg zu Wissenburg, geb. 27/17. October 1620, vermählt 15. November 1643, † 30. März 1680.
3. Anna Margarethe von Hessen-Homburg und = Magdalene Christine von Reuss zu Obergreiz geheirathet haben.

PHILIPP VII.
geb. 25. Novbr. 1613.
† 24. Febr. St. nov. 1643.
Gem.: Anna Catharine, Tochter Landgrafs v. Sayn-Wittgenstein, geb. 27. Juli 1626, vermählt 1624.

Christine
geb. 29. Decbr. 1614. † 1666.
Gem.: Ernst v. Sayn-Wittgenstein zu Homberg, Wittwer Elisabeth von Sayn-Wittgenstein, geb. 29. März 1599, verm. 11. Sept. 1642. † 21. Febr. 1643.

Dorothee
geb. 2. Febr. 1617.
† 16. . Gemahl: Johann Ludwig v. Nassau-Hadamar, geboren 12. Juni 1612, vermählt 1631. † 1658.

Agnes
geb. 1. März 1618.
† 29. November 1651.
Gemahl: Johann Philipp II. v. Leiningen-Dachsburg zu Emichsburg, geb. 12. Februar 1622, vermählt 5. Februar 1651.
† 19. Februar 1666 als Gemahl Elisabeth Caroline von Solms.

Sibille
geb. 25. März 1619.
† 24. Juli 1678.
Gemahl: Friedrich Emico von Leiningen-Dachsburg zu Hardenburg, geb. 9. Februar 1621, vermählt 10. Jan. 1644. † 6. Juli 1698.

Johanne
Agathe
geb.
† 30. Mai 1626.

Gabriel
geb.
† 1. Juli
und
† 4. Jan. 1624.

Johann II. zu Landau
geb. 7. September 1622.
† 28/18. October 1668.
Gemahlin: 1. Anna Cecilia, Tochter Alexander II. v. Velbien, Wittwe Emichs v. Falkenstein, vermählt 17. Decbr. 1644. † 1656.
2. Henriette Dorothee, Tochter Georg II. v. Hessen-Darmstadt, geb. 14. Octbr. 1641, verm. 5. Nov. 1667. † 22. Decbr. 1672.

Louise
geb.
† . . . .
Gemahl: Landgraf Ludwig v. Efforn.

CHRISTIAN LUDWIG
geb. 29. Juni 1653.
† 12. Decbr. 1706. Gemahlin: 1. Anna Elisabeth, Tochter Georg Friedrichs v. Rappoltstein, geb. 7. März 1644, vermählt 2. Juli 1658. † 6. Dec. 1678. 2. Johanna, Tochter Johanns v. Nassau-Idstein, geb. 14. Sept. 1657, verm. 6. Juni 1680. † 14. März 1733.

Josias
geb. 3. Juli 1636. † 8. August St. nov. 1669.
Gemahlin: Wilhelmine Christine, Tochter Wilhelms von Nassau-Siegen, vermählt 1658. † 22. Januar 1700.

Juliane Elisabeth
geb. 1. August 1637. † 30. März 1707.
Gemahl: Heinrich Wolfard v. Walderk zu Eisenberg, geb. 1642, vermählt 27. Januar 1660. † 15. Juli 1664.

Anna Sophie
geb.
† 1. Januar 1639.

Johanne
geb.
† 2. Octbr. 1666.

Philippine
geb. 19. Novbr. 1643.
† 3. August 1644.

Eleonore
Louise
geb.
† 25. Aug. 1661.

Wilhelm
Philipp
geb.
† 23. Juli,
† 29. Dec. 1662.

Charlotte
Dorothee
geb. 8. Oct.
† 9. Dec. 1664.

Charlotte Johanne
geb. 13. December 1664. † 1. Februar 1699.
Gemahl: Johann Ernst von Sachsen-Saalfeld, Wittwer Sophie Hedwige von Sachsen-Meerburg, geb. 22. Aug. 1658, vermählt 2. Dec. 1680. † 17. December 1729.

Sophie
Wilhelmine
geb.
† 31. Septbr. 1666.

Max
Friedrich
geb. 1667.
† 1668.

Wilhelm
Gustav
geb. 1668.
† 7. Juni 1669.

Charlotte
Elisabeth
geb. 1. Oct.
† 22. März
† 28. April
1660.

Friedrich
21. Juni
1663.
† 28. April
1666.

Heinrich
Wilhelm
geb. 2. April
† zw. 25. und 31. Aug. 1686.

Alexandrine
Catharine
geb. 17. Juli,
† Anfang September
1668.

Eleonore
Catharine
geb. 5. Aug.
1670.
† 12. Septbr. 1717.

Eberhardine
Louise
geb. 8. Aug.
1671.
† 19. Septbr. 1725.

(Friedrich)
Ludwig Carl
geb.
† 3. Juli 1672.
† 2. März 1694.

Philipp
geb.
26. August
1673.
† 27. Juni 1695.

Wilhelm
geb.
5. Septbr.
1675.
† 30. Aug.
1695.

Marie
Dorothee
geb.
27. Novbr.
1676.
† 8. Juli 1678.

Ernst
Adolph
geb. 11/21.
Oct. 1681.
† 15. Nov.
1703.

(Christine Eleonore)
Louise
geb. 11. April 1685.
† 8. Februar 1727.

Carl Christian
Ludwig
geb. 25. Decbr. 1687.
† 15. September 1734.

Josias
geb. 28. August
1689.
† 7. Nov.
1692.

Johann Wolrad
geb.
† 22. Juli 1691.

Henriette
Albertine
geb. 26. Jan. 1695.
† 7. Decbr. 1699.

Charlotte Florentine
geb.
12. October 1697.
† 6. Mai 1772.

Friedrich Wilhelm
geb. 24. Mai 1698.
† 5. Januar 1718.

Dorothee
geb. 6. Juli 1661.
† 23. Juli 1726.
Gemahl:
Rudolph v. d. Lippe z. Brake, geb. 10. Mai 1664, vermählt 6. November 1691.
† 29. October 1707.

Christine
Magdalene
geb. 30. Juli
1663.
† 6. Septbr. 1723.
Gemahl: Dr. Johann Jenker.
geb. 3. Jan. 1680.
verm. 30. Mai 1707.
† 25. Oct. 1735.

Christine
Sophie
geb. 28. Januar
1667.
† als Aebtissin zu Schaaken 18. März 1699.

ANTON ULRICH
geb. 27. Octbr. St. nov. 1676, wird Reichsfürst d. Jan. 1713 und geschmückt 18. Jan. 1717. † 1. Jan. 1738. Gemahlin: Louise, Tochter Christian II. v. Pfalz-Zweibrücken, geb. 29/19. Octbr. 1678, vermählt 15. October 1700. † 3. Mai 1753.
(s. folgende Tafel.)

Heinrich Georg
von Bergheim
geb. 24. Mai 1683.
† 23. August 1736.
Gemahlin: Ulrica Eleonore Empereuse, Tochter Friedrich Christophs von Dohna-Carwinden, geb. 3. April 1693, vermählt 8. Dec. 1713. † 6. Octbr. 1760.

(Sophie)
Wilhelmine
geb. 6. Juni
1686.
Aebtissin zu Schaaken seit 1707.
† 23. August
1749.

JOSIAS von Bergheim
geb. 20. August 1696. † 8. Februar 1763.
Gemahlin: Dorothee (Sophie Wilhelmine), Tochter Ludwig Heinrichs von Solms-Assenheim und minderjährende Gräfin von Limpurg-Gaildorf, geb. 27. Januar 1698, vermählt 17. Januar 1725.
† 6. Februar 1774.

Georg
geb.
1. Decembar
1726.
† 21. Juli
1736.

Carl
geb.
† 5. Aug.
1748.
† 17. Aug.
1756.

Caroline
geb.
† 9. Juli
1801.

Gräfliche Linie zu Bergheim/
Friedrich
geb. 29. Juli 1732. † 9. April 1771.
Gemahlin: Christiane Charlotte, Tochter Carl Friedrichs v. Isenburg-Büdingen zu Meerholz, geb. 22. Nov. 1742, vermählt 21. Aug. 1766. † 30. März 1809.

JOSIAS
geb. 16. Octbr. 1733. † 4. Juni 1768.
Gemahlin: Christiane Ulrike Eleonore Friederike von Isenburg-Büdingen, geb. 24. Juni 1756, vermählt 5. März 1777. † 18. Novbr. 1826.

Georg
(August)
geb. 2. Mai
1738.
† 6. Januar
1750.

Wilhelm
geb. 14. März
1740.
† 12. Juli
1756.

Josias
geb. 12. Mai 1774.
† 9. Juni 1829.
Gemahlin: Wilhelmine, Tochter Johann Carls von Löwenstein-Wertheim-Freudenberg, geb. 25. April 1774, vermählt 10. Jan. 1802.
† 25. Juni 1817.

Ludwig
(August)
geb.
27. August
1775.
† 17. Mai
1778.

Gustav
geb.
18. Dec.
1776.
† 28. Aug.
1781.

CARL
geb. 17. Nov. 1778. † 21. Jan. 1849.
Gem.: Caroline, Tochter des Freiherrn Carl Ludwig Schilling zu Canstadt, geb. 8. Febr. 1798, vom König von Würtemberg in den Grafenstand erhoben 16. April, vermählt 25. April 1819. † 7. Oct. 1866.

Christian
(Ludwig
Wolrad)
geb.
† 22. August
1781.

Caroline
geb.
6. Octbr.
1782.
† 11. Juli
1830.

Georg (Friedrich Carl)
geb. 31. Mai 1785. † 18. Juni 1826 als Besitzer von 2/16 der Grafschaft Limpurg-Gaildorf.
Gemahlin: Amalie, Tochter Johann Reinhold Wirths, geb. 7. Septbr. 1786, vermählt morganat. als „Gräfin v. Waldeck" 17. Juni 1809. † als Erbin ihres Gemahls 29. September 1852.

Mathilde
geb. 23. Juni 1806.
Gemahl: Carl v. Bentinck, geb. 4. März 1795, vermählt 30. Juni 1856. † 28. October 1864.

Agnes
geb. 23. Juli 1807. † 16. Juli 1858.
Gemahl: Chret v. Pfirdter zu Limpurg, geb. 9. Oct. 1823, vermählt 29. Jan. 1853.

Georg (Volkwin)
geb. 12. Septbr.
† 15. December
1829.

Luitgard
geb.
3. April,
† 5. Decbr.
1851.

ADALBERT
geb. 19. Febr. 1833. Gemahlin: Agnes, Tochter Alexanders von Sayn-Wittgenstein-Hohenstein, geb. 18. April 1834, vermählt 3. August 1858.

Richard
geb. 26. Decbr.
1835,
bestatt 1862 die Taufe.

Helene
geb. 13. Mai 1809.

Carl
geb. 14. December 1802. † 22. October 1861.

Adalbert
geb. 4. Januar 1863.

Hermann
geb. 16. Mai 1864.

Anmerkung. Ueber die Nachkommen Philipp VII. zu Wildungen gibt Cohn (Vogtels Stammtafeln zur Gesch. der Europäischen Staaten, neu herausgegeben) schätzbare Nachrichten.

Digitized by Google

Anton Ulrich † 1728. (laut vorstehender Tafel.)

Fürstliche Linie zu Arolsen:

Friederike Magdalene geb. 10. Novbr. 1702. † 4. Dezember 1713.

(Marie Wilhelmine) Henriette geb. 17. October 1703, wurde Aebtissin zu Schaaken 26. Mai 1756. † 29. August 1785.

Ernestine Louise geb. 6. Novbr. 1705. † 26. Mai 1782. Gem.: Friedrich Bernhard v. Pfalz-Zweibrück-Birkenfeld-Gelnhausen, geb. 25. Mai 1697, vermählt 26. März 1737. † 5. August 1750.

Sophie Wilhelmine Elisabeth geb. 4. Jan. 1714. † 10. August 1775. Gemahlt: der stolbergische Rath Friedrich August Vogelgesang, geb. 13. August 1710, vermählt 12. Septbr. 1747. † 2. März 1785.

Franziska Christine Ernestine geb. 5. Mai 1712. † 4. Jan. 1788.

Friederike (Louise Albertine) geb. 12. Juni 1714, Aebtissin v. Schaaken seit 1785. † 17. März 1794.

Christian Philipp geb. 13. October 1701. † 17. Mai 1728.

CARL (AUGUST FRIEDRICH) geb. 24. September 1704. † 29. August 1763. Gemahlin: Christiane, Tochter Christian III. von Pfalz-Zweibrück, geb. 16. November 1735, vermählt 19. August 1741. † 11. Februar 1816.

Ludwig Franz Anton geb. 5. Mai 1707. † bei Kroaka in Ungarn 22. Juli 1739.

Johann Wilhelm geb. 9. Juli 1708. † 30. November 1713.

Todter Prinz geb. 25. November 1709.

Joseph geb. 14. August 1715. † 19. Februar 1719.

Carl geb. 16. Juli 1742. † 9. Novbr. 24. Novbr. 1756.

Friedrich geb. 25. Octbr. 1742. † 24. Septbr. 1812.

Christian geb. 6. Decbr. 1744. † 24. Septbr. 1798.

GEORG geb. 6. Mai 1747. † 2. Sept. 1813. Gemahlin: Auguste, Tochter Augusts II. v. Schwarzburg-Sondershausen, geb. 1. Febr. 1768, vermählt 12. September 1784. † 26. December 1869.

Caroline geb. 14. Aug. 1748. † 18. Aug. 1782. Gemahl: Peter Biron v. Curland, geb. ½ Febr. 1724, vermählt 14. Oct. 1765, geschieden 26. Aug. 1772. † 13. Jan. 1800, maskiren er z. Eudoxia v. Jusupow und 3. Anna (Charlotte Dorothee) v. Medem geheirathet hatte.

Louise geb. 29. Januar 1751. † 17. November 1846. Gemahl: Friedrich von Nassau-Usingen, geb. 23. April 1738, vrm. 23. April 1775. † 24. März 1816.

Ludwig geb. 16. Dec. 1752. † 14. Juni 1793.

Christiane geb. 23. März 1797. † als Aebtissin zu Schaaken 16. März 1806.

Auguste geb. 7. August 1793. † 29. April 1794.

Ida geb. 26. Septbr. 1796. † 12. April 1869. Gemahl: Georg von Schaumburg-Lippe, geb. 20. Decbr. 1784, vermählt 23. Juni 1816. † 21. Novbr. 1860.

Mathilde geb. 10. April 1801. † 15. April 1825. Gemahl: Eugen von Würtemberg, geb. 8. Januar 1788, vermählt 20. April 1817. † 16. Sept. 1857 als Gemahl Helenens von Hohenlohe-Langenburg.

Caroline geb. 17. November 1804. † 3. März 1806.

Carl (August Friedrich) geb. 7. Juli 1788. † 2. Octbr. 1795.

GEORG (FRIEDRICH HEINRICH) geb. 20. Sept. 1789. † 15. Mai 1845. Gem.: Emma, Tochter Victor II. v. Anhalt-Bernburg-Schaumburg, geb. 20. Mai 1802, vermählt 26. Juni 1823. † 1. August 1856.

Friedrich geb. 3. Novbr. 1790. † 1. Febr. 1828. Gemahlin: Ursula, Tochter Conrad Bolls zu Bonn, erst „Frau„ seit 31. Juli 1843 Gräfin v. Waldeck", geb. 19. Sept. 1790, vermählt 21. Juli 1816. † Jan. 1861. (Die Kinder seit 1843 Grafen von Waldeck).

Christian (Woldrad) geb. 15. Juni 1792. † 8. Juli 1795.

Johann geb. 25. Sept. 1794. † 8. Oct. 1814.

Woldrad geb. 23. April 1798. † 24. Aug. 1821.

CARL geb. 21. April 1803. † 19. Juli 1846. Gemahlin: Amalie, Tochter Johann Carls v. d. Lippe-Biesterfeld, geb. 4. April 1814, vermählt 13. März 1841.

Hermann geb. 13. Octbr. 1809. Gemahlin: Agnes, Tochter des Fürst von Tolski-Sack, geb. 3. Oct. 1814, verm. 3. Septbr. 1833.

Auguste geb. 21. Juli 1824. Gemahlt: Alfred v. Stolberg-Stolberg, geb. 23. Nov. 1820, vermählt 15. Juni 1848.

Joseph (Friedrich Heinrich) geb. 24. Nov. 1825. † 27. Januar 1829.

Bernine geb. 29. Sept. 1827. Gemahl: Adolph v. Schaumburg-Lippe, geb. 1. Aug. 1817, vermählt 27. October 1844.

GEORG VICTOR geb. 14. Jan. 1831, führt die Regierung selbstständig seit 17. Aug. 1852. Gemahlin: Helene, Tochter Wilhelms von Nassau, geb. 18. Aug. 1831, verm. 26. Sept. 1853.

Woldrad geb. 24. Januar 1833. † 20. Januar 1867.

Albrecht geb. 11. Decbr. 1841. Gemahlin: Mine Dora, Tochter des englischen Geistlichen Richard Cage, geb. 30. Januar 1840, vermählt 2. Juni 1864, wird 1867 zur Gräfin von Rhoden erhoben.

Erich geb. 20. Dec. 1842.

Heinrich geb. 20. Mai 1844.

Sophie geb. 27. Juli 1854. † 5. Aug. 1860.

Pauline geb. 19. Oct. 1855.

Marie geb. 23. Mai 1857.

Emma geb. 2. August 1858.

Helene geb. 17. Febr. 1861.

Friedrich geb. 20. Jan. 1865.

Digitized by Google

WÜRTEMBERG.

N. von Beutelsbach, vermählt vielleicht an eine Schwester Albert II. von Kalw.

Conrad von Beutelsbach
Erbauer der T. Februar 1083 eingeweihten Burg Wirtenberg, lebt noch 1105. Gemahlin: Wemirieed (möglicherweise Schwester Werners von Grüningen), † nach 1120.

Bruno
wird 30. Nov. 1105 erwählt und 26. Dec. r. o. als Abt zu Hirschau gewellt, † 23. März 1120.

Luitgard
Gemahl: N. (nach Bauer Mansgold v. Sigmaringen und Henkersingen, dessen, wie auch einer Luitgard v. H., das Necrol. von Zwifalten gedenkt).

Conrad
„Erster Graf von Wirtenberg" urkundlich 12. Mai 1110 bis 20. December 1122. Gemahlin: Hedwig (vielleicht von Ursch), urkundlich 12. Mai 1110.

Ludwig I. erscheint 1134—1158. Emicha kommt mit dem Bruder vor 14. October 1139 und 1154.

Ludwig II. erscheint urkundlich 8. März 1166 bis 15. Mai 1181. Gemahlin: vielleicht von Kirchberg.

Hartmann I.
urkundlich 28. August 1194 bis 1. November 1234 (ob nach Hallard-Bréholles auch noch September 1237, oder ist dies der Enkel?) † 19. August. Gemahlin: vermuthlich eine Tochter Heinrich III. von Lechsenkinde.

Ludwig II.
kommt vor 14. Septbr. 1201—1276. Gem.: N. (vielleicht von Helfenstein.)

Heinrich
Bischof zu Eichstätt wohl seit October 1205. † 13. Mai 1259.

Conrad von Grüningen
urkundlich 13. November 1225 bis 15. September 1238.

? ? ?
Elisabeth de Grœningen
urkundlich 1251 als Mutter Ludwig des Jüngeren v. Oettingen. Gemahl: Conrad von Oettingen.

Hartmann II. zu Grüningen
wohl schon 1239. † 4. October 1280. Gemahlin: 1. N. 2. Hedwig (Tochter Wolfram VII.) von Veringen laut päpstlicher Erlaubniss zur Dispenserheilung vom 2. October 1258, lebt noch 4. Octbr. 1284. (Die Nachkommen legen den Grafentitel ab, nennen sich in Oesterreich Herren von Landau, Freiherren zum Haus und Rapotenstein, Herren von Neidharting, Dürnkrut, Ebenthal und Rodaun, und † 1690 ab.)

Eberhard I.
urkundlich 9. Juni 1236 bis 17. Juli 1241.

Ulrich I. „mit dem Daumen"
angeblich geb. 1236, urkundl. schon 1239. † 25. Febr. 1265. Gemahlin: 1. Mathilde, Tochter Hermann IV. von Baden, vermählt vor 5. April 1251. † 1259. 2. Agnes, Tochter Boleslav II. von Liegnitz, geb. 1245. † 14. März 1265.

Tochter
Gemahl: Rudolph III., „der Scherer" von Tübingen, vermählt vor 1. Juli 1254. † 12. Mai 1277 als Gemahl Adelheids von Eberstein-Sayn.

Adelheid
laut Urkunde von 1289 und 30. April 1291. Gemahl: Gottfried von Helfenstein-Sigmaringen, vermählt um 1246. † vor 1263.

Willibirg
† vor dem Gemahl Wilhelm v. Tübingen und Glissen, welcher zwischen 1252 und 1256 starb.

Ulrich II.
geb. 1253 oder 1254. † 18. Septbr. 1279.

Eberhard II. der Erlauchte
geb. 13. März 1265. † 5. Juni 1325. Gemahlin: Irmgard, Tochter Rudolph I. v. Baden, urkundl. erst 21. Juni 1296. † 8. Februar wohl nach 1320. (s. Anmerkung 3.)

† 27. Sept. 1305. Gemahl: 1. Conrad von Oettingen, vorm. vor 7. Mai 1275. † 2. Mai 1280. 2. Friedrich von Truhendingen, vorm. vor 21. Febr. 1282. † vor 16. April 1290. 3. Craft I. v. Hohenlohe-Weikersheim, Wittwer Willebirks v. Wertheim und Margarethens v. Truhendingen, vorm. vor 3. Juli 1295. † 19. Sept. 1312.

Agnes

Ulrich
† 1. November 1315. Gemahlin: Irmgard, Tochter Albert II. v. Hohenberg-Haigerloch, vorm. 18. Dec. 1291. † vor dem Gemahl. (s. Anm. 2.)

Irmgard
geb. 1291. † 1329. Gemahl: Rudolph I. von Hohenberg-Haigerloch, Wittwer der Agnes von Werdenberg, vermählt vielleicht schon 23. April 1318. † 11. Januar 1336 als Gemahl Elisabeths von Spanheim, welche als Wittwe Ludwigs von Bossen stirbt.

Agnes
geboren 1293. † 28. Febr. 1354. Gemahl: Heinrich II. v. Werdenberg, vorm. vor 1316, vermählt 1313. † um 1348.

Adelheid
geboren 1295. † 15. Sept. 1342. Gemahl: Craft II. von Hohenlohe, vermählt 1313. † 3. Mai 1344.

Ulrich III.
geb. angeblich 1296. † 11. Juli 1344. Gem.: Sophie, Tochter Theobalds von Pfirt, vorm. zwisch. 2. Jan. und 1. April 1312. † 25. März 1344.

Ulrich
war schon 11. Febr. 1323 Domherr zu Speyer, wird 1. Sept. 1332 Propst zu Nördlingen und vor 2. Juni r. o. Propst zu Boll, vor 8. Juli 1354 Propst zu St. Ursula in Speyer u. vor 30. Juni 1366 Domcantor. † 8. März 1380.

Agnes
† 12. Febr. 1375. Gemahl: 1. Ulrich IX. von Helfenstein, vermählt 1348. † Ende 1359. 2. Conrad von Schlüsselberg, vermählt nach 20. October 1360. † 1367.

Ulrich
lebt noch 15. Dec. 1321.

Eberhard III. der Greiner
geb. 1315. † 15. März 1392. Gemahlin: Elisabeth, Tochter Heinrich XII. (VIII.) von Henneberg-Schleusingen, vermählt 1340. † 20. März 1380. (s. folgende Tafel.)

Ulrich IV.
† 24. Juli 1366. Gemahlin: Clarissa, Tochter Johanns von Helfenstein, vermählt zwischen 1348 und 1350, lebt noch 1367.

Agnes
(s. Anm. 4.)

Anmerkungen. 1. Ueber die ersten Grafen von Würtemberg vergl. „Abstammung und Ursprung des würtembergischen Fürstenhauses, ein Versuch von H. Bauer", doch auch Pfaff, Ursprung d. würtemberg. Regentenhauses". Nach Ursulus war Ludwig I. verheirathet mit Margarethe (nl. Agatha) v. Hochberg und nach Heyd „Gesch. d. Grafen v. Grüningen" Hartmann in erster Ehe an N. (Stahlhofer nennt sie Tochter Pfalzgraf Rudolph II.) v. Tübingen. Ueber Würtemberg vergl. auch Hinder, würtemberg. Münz- u. Medaillenkunde"; Pregitzers „würtemberg. Cedernbaum"; Sattler „würtemberg. Gesch."; Pfaff, „würtemberg. Gesch."; Pfaff, „Fürstenhaus und Land W. nach d. Hauptmomenten"; Moser „mehrere Hundert ungedr. würtemberg. Urkunden".

2. Gehört der urkundlich 4. Januar 1351 vorkommende Heinrich von Würtemberg, Gemahl Irmgards, Tochter Heinrichs v. Remberg und Erbin ihres Bruders Berthold, auch Wittwe Egmo's von Eppan und Ulten, wirklich obigen Grafengeschlechte an und wie? ist er mit dem Bischof Heinrich identisch?

3. Den Urkunden zufolge scheint es, als sei Eberhard der Erlauchte drittmal verheirathet gewesen (s. Würtemberg. Jahrbücher v. 1859, Abth. 2, p. 145), denn diese Urkunden (1304) gedenkt noch seiner Gemahlin; 19. Mai 1303 ertheilt Beniter VIII. einem Grafen Eberhard v. W. und seiner Gattin Mechthild, Tochter Alberts von Hohenberg, Ehedispens; und 17. Juni 1320 ertheilt Johann XXII. dem Grafen Eberhard und seiner Gattin Irmgard, Gottesdienst „bei verschlossenen Thüren" auch in den mit dem Banne belegten Orten halten zu dürfen. Diese Widerspröche (gegen die bisherige Angabe) könnten vielleicht dadurch gehoben werden, dass man in dem Gemahle der Mechthild den von dem Vater gestorbenen Grafen Ulrich, welcher auch Eberhard hiess, sieht (seine Vermählung mit Irmgard 1291 war ebenfalls nur eine Kinderbraut), und annimmt, derselbe habe nach Irmgards Tode später ihre Schwester Mechthild (das Necrologium d. ehemal. Klosters Weissenau bei Ravensburg verzeichnet unter 26. April Mathilde, filia Alberti, comit. de Hohenberg) geheirathet, vergl. Mone „Zeitschr. etc. B. VIII, p. 310."

4. Ludwig IX. v. Oettingen, Wittwer Annas v. Dornberg u. † 29. Sept. 1366 (vergl. Stralin „geneal. Gesch. d. Grafen v. Oettingen") als Wittwer Jutta's v. Oesterreich, heirathete in zweiter Ehe (urkundl. kommt sie erst 1312 vor) Agnes v. Würtemberg, welche 18. Jan. oder Juni 1317 starb. Stälin „Würtemberg. Gesch. B. III" hält sie für eine Tochter Ulrich III., da dessen Söhne Im Mai 1349 Ludwig „ihren verstorbenen Schwager" nennen; doch da der Agnes Tochter um 1304 geb. war u. schon 1320 heirathete, widerlegt sich diese Annahme; wessen Tochter war aber Agnes?

5. Eberhard II. wurde 1265 oder Anfang 1266 ein Sohn geboren, auch wurde eine seiner Töchter (ob Agnes?) 1. Januar 1294 getauft.

Digitized by Google

Eberhard III. der Greiner † 1392. (laut vorstehender Tafel.)

Ulrich
geb. 1342, † 23. August 1388. Gemahlin: Elisabeth von Baiern, Tochter Kaiser Ludwig IV. und Wittwe Can Grande II. de la Scala zu Verona, vermählt laut Ehebestedung vom 26. April 1362. † 2. August 1402.

Sophie
geb. 1345, † (reichlich 27. April) 1369. Gemahl: Johann I. von Lothringen, geb. 1346, verm. 16. Decbr. 1361, † 27. Septbr. 1390 als Wittwer Margarethens von Leon und Chiny.

Eberhard IV. der Milde
geb. 1364, † 16. Mai 1417. Gemahlin: 1. Antonie, Tochter des Barnabas Visconti zu Mailand, vermählt 1380, † 26. März 1405. 2. Elisabeth, Tochter Johann III. von Nürnberg, geb. vor 1394, vermählt p. p. 27. März 1406. † 29. April 1429.

Eberhard V.
geb. 23. August 1388, † 2. Juli 1419.
Gemahlin: Henriette, Tochter Graf Heinrichs v. Burgund, Erbin v. Mömpelgard, verlobt 13. Novbr. 1397, † 13. Februar 1444.

Elisabeth
lebt noch 26. April 1460. Gemahl: Johann III. von Werdenberg zu Sigmaringen und Heiligenberg, vermählt 1428. † 27. April 1465.

Johann
wird vor 23. April 1403 Bischof zu Augsburg, confirm. 15. Mai s. a. † 13. Dec. 1467 als Gemahlin von Joc Nicolaus I. von Hohenzollern.

Agnes

Anna
geb. 1408, † 16. April 1471.
Gemahl: Philipp von Katzenellenbogen, geb. 1402, verm. 22. Februar 1422, † 28. Juli 1479 als Gemahl Anna's von Nassau-Dillenburg.

Ludwig I. zu Urach
geb. 1412, † 23. September 1450.
Gemahlin: Mathilde, Tochter Ludwig III. von Pfalz, geb. 7. März 1419, vermählt 17. October 1434, † 27. August 1482 als Wittwe Albrecht VI. von Oesterreich.

Ulrich V. „der Vielgeliebte" zu Stuttgart
geb. um 1413, † 3. Septbr. 1480. Eltern: 1. Margarethe, Tochter Herzog Adolphs v. Cleve, Wwe. Wilhelm III. von Baiern-München, geb. 23. Febr. 1416, verm. Sonntag 29. Jan. 1441, † 29. Mai 1444. 2. Elisabeth, Tocht. Heinrich des Reichen von Baiern-Landshut, geb. um 1419, verm. s. Febr. 1445, † 1. Jan. 1451. 3. Margarethe, Tochter Amadeus VIII. v. Savoien, Wittwe Ludwig III. v. Anjou, s. h. Ludwig IV. v. Pfalz, verm. 11. Heirathsbr. vom 9. Juli 1453 ebenfalls Martini c. o. † 30. Sept. 1479.

Ludwig II. geb. 3. April 1439, † 3. Novbr. 1457.
Andreas † 1443.
Mathilde † 6. Juni 1495. Gemahl: Ludwig II. von Hessen, geb. 7. Septbr. 1438, verm. 1. Sept. 1454, † 8. Novbr. 1482.

Ich bin! **Ich habe.**

Ludwig † nach 1467 vor dem Vater.
geb. 1476.
Elisabeth † jung.

EBERHARD I. „im Bart"
geb. 11. Dec. 1445, wurde zum Herzog erhoben 21. Juli 1495 und † 24. Februar 1496. Eltern: Barbara, Tochter Ludwig II. v. Mantua, geb. um 1455, vermählt 4. Juli 1474 (das Beilager war erst 4. Octbr. 1474), † 21. Mai 1503.
Gemahlin: 1. Elisabeth, Tochter Simon VI. von Zweibrücken und Bitsch, vermählt 15. Januar 1485, † 24. Februar 1487.
2. Ivan, Tochter Johann VII. v. Oberstein, vermählt 21. Juli 1488, † 26. April 1521.

Elisabeth
geb. 1447, † 3. Juni 1505.
Gem: 1. Johann II. v. Nassau-Saarbrück, Wittwer Johannens von Leon und Heinsberg, geb. 4. April 1423, vermählt 30. Mai 1470, † 25. Juli 1472.
2. Heinrich von Stolberg, Wittwer Mathildens von Mansfeld, geb. 1426, vermählt 21. Octobr. 1474, † 17. September 1511.

Catharine Aebtissin zu Lauffen, geb. 1442, † 7. Decbr. 1441. Nonne zu Lichtenthan 21. Juli 1479.

Margarethe geb. 1442, † als Nonne zu Lichtenthan 21. Juli 1479.

EBERHARD II.
geb. 1. Februar 1447, verschichtet auf die Regierung 11. Juni 1498, † 17. Februar 1504.
Gemahlin: Elisabeth, Tochter Albrecht Achilles von Brandenburg, geb. 29. November 1451, vermählt zwischen 15. Febr. und 17. Mai 1467, † 15. April 1504.

Heinrich
geb. 7. Sept. 1448, zu Mömpelgard seit 13. Juli 1473, später v. der Regierung ausgeschlossen, † 15. April 1519.
Gemahlin: 1. Elisabeth, Tochter Simon VI. von Zweibrücken und Bitsch, vermählt 15. Januar 1485, † 24. Februar 1487.
2. Ivan, Tochter Johann VII. v. Oberstein, vermählt 21. Juli 1488, † 26. April 1521.

Philippine † 19. Febr. 1456. Gemahl: Johann von Hoorne, vermählt 1470, † als Gemahl Johannens de Gruthuy-sen 8. Octbr. 1503.

Helene † 6. Febr. 1506. Gemahl: Friedrich II. von Hohenzollern-Ansbach zu Künsfeld, geb. 1429, verm. 1480, heimgeholt 12. Septbr. 1497, † 16. November 1488.

Elisabeth geb. 1450, † 6. April 1501. Gemahl: Friedrich II. von Hohenzollern-Ansbach zu Künsfeld, † zwischen 1469 u. 19. Jan. 1471.
Eltern: Philipp v. Eppstein zu Königstein, vermählt 24. Jan. 1460.

Margarethe † zwischen 1469 u. 19. Jan. 1471. Eltern: Philipp v. Eppstein zu Königstein, vermählt 24. Jan. 1460.

Ulrich † jung.

ULRICH VI.
geb. 8. Febr. 1487, Uebernimmt die Regierung 1503, war vertrieben 1519 bis 1534, † 6. November 1550.
Gemahlin: Sabine, Tochter Albert III. von Baiern, geb. 28. April 1492, vermählt 3. März 1511, † 30. August 1564.

Marie
geb. 15. August 1496, † 28. December 1541.
Gemahl: Heinrich II. von Braunschweig, geb. 10. November 1489, vermählt 18. Februar 1515, † 11. Juni 1568 als Gemahl Sophiens von Polen.

Georg I. von Mömpelgard
geb. 4. Februar 1498, † 18. Juli 1558.
Gem: Barbara, Tochter Philipp I. von Hessen, geb. 16. April 1536, vermählt 18. September 1555, † 8. Juni 1597 als Wittwer Daniels von Waldeck zu Wildungen.

Anna
geb. 30. Jan. 1513, † 29. Juni 1530.

CHRISTOPH
geb. 12. Mai 1515, † 28. December 1568.
Gemahlin: Anna Marie, Tochter Georgs von Hessen-Darmstadt, geb. 28. December 1526, vermählt 21. Februar 1544, † 30. Mai 1589.

Ulrich
geb. 14. Juli 1526, † 1557.

FRIEDRICH I.
geb. 19. August 1557, wird Herzog von Würtemberg 1593, † 28. Januar 1608.
Gemahlin: Sibille, Tochter Joachim Ernsts von Anhalt, geb. 20. September 1564, verm. 22. Mai 1581, † 16. November 1614. (s. folgende Tafel.)

Eva Christine
geb. 29. Octbr. 1538, † 26. März 1575.

Eberhard
geb. 7. Jan. 1545, † 2. Mai 1568.

Hedwig
geb. 15. Jan. 1547, † 4. März 1590.
Gemahl: Ludwig IV. von Hessen, geb. 27. Mai 1537, vermählt 10. Mai 1563, † 9. Octbr. 1604 als Gemahl Mariens v. Mansfeld.

Elisabeth
geb. 3. März 1548, † 18. Febr. 1591.
Gemahl: 1. Georg Ernst von Henneberg, Wittwer Elisabeths v. Braunschweig-Calenberg, geb. 27. Mai 1511, vermählt 1. Juli 1566, † 27. Decbr. 1583. 2. Georg Hartart von Pfalz-Veldenz und Lautrec, geb. 3. Febr. 1543, vermählt 24. October 1584, † 3. Juni 1634 als Gemahl Marie Elisabeths von Pfalz-Zweibrück.

Sabine
geb. 2. Juli 1549, † 17. August 1581.
Gemahl: Wilhelm IV. von Hessen-Cassel, geb. 24. Juni 1532, verm. 12. Februar 1566, † 25. August *St. srl.* 1592.

Emilie
geb. 19. August 1550, † 12. Mai 1586.
Gemahl: Richard von Pfalz-Simmern, Wittwer Juliens von Wied, geb. 25. Juli 1521, vermählt 25. Mai 1578, † 15. Januar 1598 als Gemahl Anna Margarethens v. Pfalz-Veldenz.

Eleonore
geb. 22. März 1552, † 11. Jan. 1618.
Gem: 1. Joachim Ernst v. Anhalt, Wittwer der Agnes v. Barby, geb. 26. Octobr. 1536, vermählt 8. Januar 1571, heimgef. 1. Mai s. a. † 6. Decbr. 1615.
2. Georg I. von Henneberg-Schleusingen, Wittwer Magdalenens v. Sachsen, geb. 10. September 1547, vermählt 27. Mai 1600, † 7. Februar 1626.

Ludwig III.
geboren 1. Januar 1554, † $^{31}/_{16}$ August 1593.
Gemahlin: 1. Dorothea (Ursula), Tochter Carl II. von Baden-Durlach, geb. 20. Juni 1559, vermählt 7. November 1575, † 19. Mai 1583.
2. Ursula, Tochter Georg Johanns I. von Pfalz-Veldenz, geb. 24. Februar 1572, vermählt 10. Mai 1585, † 5. März 1635.

Max
geb. 27. August 1556, † 17. März 1567.

Ulrich
geb. 11. Mai, † 7. Juli 1558.

Dorothee Marie
geb. 3. Sept. 1550, † 13. März 1625.
Gemahl: 1581: Heinrich (II.) von Pfalz-Sulzbach, geb. 22. Juli 1556, verm. 25. Novbr. 1582, † 19. Aug. 1604.

Anna
geb. 12. Juni 1561, † 7. Juli 1616.
Gemahl: 1. Johann Georg von Liegnitz zu Wohlau, geb. 17. Juni 1552, vermählt 16. September 1582, † 6. Juli 1592.
2. Friedrich IV. von Liegnitz, Wittwer Nicolaus Mariens von Teschen, † 18. Octobr. 1602, vermählt $^{30}/_{31}$. October 1594, † 6. April 1596.

Sophie
geb. 30. November 1563, † 21. Juli 1606.
Gemahl: 1. Friedrich Wilhelm I. von Sachsen zu Weimar, geb. 25. April 1562, vermählt 5. Mai 1585, † 7. Juli 1602 als Gemahl Mariens von Pfalz-Neuburg.

Anmerkung. Ueber Herzog Ulrich vergl. Heyd „Gesch. d. Urg. U."

Digitized by Google

Friedrich I. von Würtemberg † 1608. (laut vorstehender Tafel.)

Georg
Friedrich
geb. 23. April 1843.
† 10. Februar 1purl.

Elisabeth
geb. u. †
15. Januar
1505.

Joachim
Friedrich
geb. 27. Januar,
† 31. Jan. 1587.

Philipp
Friedrich
geb. 5. Mai,
† 5. Septbr. 1580.

Friedrich Achilles
von Neuenstadt
geb. 25. April 1591,
† 20. Decbr. 1630.

Magnus
von Neuenburg
geb. 8. Decbr. 1594.
† 26. April 1622.

August
geb. 24. Januar,
† 21. April 1596.

Anna
geb. 15. März 1597.
† 1. Nov.
† 4. Nov. 1650.

JOHANN
Friedrich
geb. 5. Mai 1586.
† 18. Juli 1628.
Gem.: Barbara
Sophie, Tochter
Joachim Friedrichs v. Brandenburg, geb. 16. November 1584, vermählt 5. Nov. 1609.
† 15. Febr. 1636.

(Sibille)
Elisabeth
geb. [illegible] April
1584.
† 20. Jan.
1606. Gem.: Johanna Georg I. von Anhalt.

LUDWIG FRIEDRICH
von Mömpelgard
lt. Vertr. v. 9. Mai 1617, geb. 29. Jan. 1586, † 26. Jan. 1631. Gem.: 1. Elisabeth Magdalene, Tochter Ludwig V. v. Hessen-Darmstadt, geb. 23. April 1590, vermählt 12. Juli 1617, † 19. Juni 1624. 2. Anna Eleonore, Tochter Johann Casimirs v. Nassau-Weilburgan Gisellberg, geb. 23. März 1602, vermählt 25. Mai 1625, † 7. Sept. 1685.
(s. Tafel CLXXIII.)

JULIUS FRIEDRICH
von Julinsburg
lt. Vertr. v. 29. Mai 1617, geb. 29. Juni 1588, † 25. April 1635. Gem.: Anna Sabine, Tochter Johanns v. Holstein-Sonderburg, geb. 7. März 1593, verm. 1. Jan. 1613, † 18. Juli 1659.
(s. Tafel CLXXIII.)

Eva Christine
geboren 6. Mai
1596, † 18. März
1657.
Gem.: Johann
Georg v. Brandenburg-Jägerndorf, geb.
16. Juelr. 1577,
verm. 3. Juni
1609, † 16. Nov.
1624.

Agnes
geb. 7. Mai 1592.
† 25. November
1629.
Gem.: Franz Julius v. Sachsen-Lauenburg, geb.
13. Septbr. 1584,
verm. 6. Mai
1626, † 16. Nov.
1634.

Barbara
geb. 4. Dec. 1593.
† 8. Mai 1627.
Gem.: Friedrich
V. von Baden-Durlach, geb. 6.
Juli 1594, verm.
21. Decbr. 1616.
† 8. Sept. 1659.
Er hatte noch
vier Frauen.
(s. Baden.)

Henriette
geb. 12. December 1610.
† 13. Februar
1612.

Friedrich
geb. 15. März,
† 12. Juni
1612.

Antonie
geb. 24. März 1613.
† 1. October
1679.

Anna Johanne
geb. 13. März 1618.
† [illegible] März 1679.

Eberthal
† September 1623.

EBERHARD III.
geb. 16. December 1614.
† 2. Juli
1674.
Gemahlin: 1. Anna Catharina, Tochter des Wild- und Rheingrafen Johann Casimir zu Kyrburg, geb. 1614, vermählt 26. Febr. 1637, † 27. Juni 1655.
2. Marie Dorothee Sophie, Tochter Joachim Ernsts v. Oettingen, geb. 29. Decbr. 1639, vermählt 20. Juli 1656. † 29. Juni 1698.

FRIEDRICH
v. Neuenstadt (oder auch Neustadt)
seit 27. September 1649, geb. 19. November 1615.
† 24. März 1682.
Gem.: Clara Augusta, Tochter Augusts von Braunschweig-Wolfenbüttel, geb. 23. Juni 1632, vermählt 7. Juni 1653.
† 6. October 1700.

Ulrich zu Neuenburg (oder auch Neuburg)
geb. 15. Mai 1617. † 3. December 1671.
Gemahlin: 1. Sophie Dorothea, Tochter Heinrich Wilhelm I. von Solms-Sonnenwalde, geb. 1622, vermählt 10. October 1647, † 12. September 1648.
2. Isabella, Tochter Alberts v. Arenberg u. Barbançon, Wittwe von Albert Franz von Hoogstraaten, vermählt [illegible] Mai 1651. † [illegible] August 1678.

Sibille
geb. 4. Decbr. 1620.
† 21. Mai
1707.
Gemahl: Leopold Friedrich von Würtemberg zu Mömpelgard, geboren 1673, vermählt 22. November 1647. † 15. Juni 1662.

Marie Catharina
geboren 12., † 15. September 1648.

Marianna
geboren [illegible] Dec. 1613.
† December 1693.

EBERHARD III.
geb. 16. December 1614. † 2. Juli 1674.
Gemahlin: 1. Anna Catharina, Tochter des Wild- und Rheingrafen Johann Casimir zu Kyrburg, geb. 1614, vermählt 26. Febr. 1637, † 27. Juni 1655.
2. Marie Dorothee Sophie, Tochter Joachim Ernsts v. Oettingen, geb. 29. Decbr. 1639, vermählt 20. Juli 1656. † 29. Juni 1698.

Sophie Dorothee
geb. 26. September 1638. † [illegible] Juli 1684.
Gemahl: Ludwig Christian von Sterzing-Limbern, geb. [illegible], Sept. 1652, vermählt [illegible] September 1680. † 27. August 1710 als Gemahl Christiana von Mecklenburg-Güstrow.

Barbara Auguste
geboren 24. März
1625.
† 16. April
1684.

Eleonore Charlotte
geboren 3. Juni
1634.
† [illegible] October
1664.

Anna Eleonore
geb. 6. Februar
1669.
† 10. Mai
1966.

Friedrich August
geb. 12. März 1654. † 6. Aug. 1716.
Gemahlin: Sophie Esther, Tochter Casimirs v. Ebersteln, geb. 28. Mai 1661, vermählt 9. Februar 1679. † 24. Mai 1728.

Ulrich
geb. und
†
[illegible]
Februar
1655.

Eberhard
geb.
†
2. Febr.
1656.

Albert
geb.
22. Januar
1657.
† 21. Nov.
1670.

Ferdinand
Wilhelm
geb. 12 Sept.
1659.
† 7. Juni
1701.

Anton Ulrich
geb.
16. October
1661.
† 19. Juli
1680.

Christoph
geb.
25. April,
† 8. Octbr.
1666.

Carl
Rudolph
geb. [illegible] Mai
1667.
† 17. Novbr.
1742.

Friedrich
Casimir
geb. 7. Oct.,
† 9. Oct. 1689.

Ludwig
Friedrich
geb. 1. Novbr.,
† 9. Nov. 1681.

Todte
Prinzessin
geb. 7. März
1668.

Friedrich
Samuel
geb. 7. März
† 23. Mai 1684.

Todte
Prinzessin
geb. 8. Juli
1685.

August
Friedrich
geb. 4. April,
† 21. Juli 1687.

Carl
geb. 26. Decbr.
1687.
† 19. März 1690.

Adam
geb. 30. Mai,
† 2. Juli
1690.

Auguste Sophie
geb. 24. September 1691. † 1. März 1743.
Gemahl: Friedrich Eberhard von Holzminden-Langenburg zu Rheinfels-Wittwer Friederike Albertine von Reinach-Fürstenau, geb. 24. November 1672, vermählt 29. November 1709. † 25. August 1727.

Eleonore
Wilhelmine
Charlotte
geb. 21. Jan.
1694.
† 1751.

Todter
Prinz
geb.
21. Novbr.
1695.

Todter
Prinz
geb.
29.
Aug.
1697.

Friederike
geb. 27. März 1699,
wurde Aebtiss zu Wallbausen in Lüneburg 14. Mai 1738.
† 30. Mai 1783.

Friedrich
geb.
6. Juli
1700,
†
21. Octbr.
1701.

Johann
Friedrich
geb. 9. Sept.
1657.
† 2. Aug. 1659.

Ludwig
Friedrich
geb. 2. Novbr.
1658.
† 18. Jan. 1659.

Christian
Eberhard
geb. 29. Novbr.
1659.
† 23. März 1640.

Eberhard
geb. 12. Dec.
1640.
† 24. Febr.
1641.

Dorothee Amalie
geboren 12. Febr.
1642.
† 27. März
1650.

Anna Catharina
geboren 27. Nov.
1648.
† 10. December
1691.

Carl Christoph
geb. 28. Januar,
† 2. Juni
1650.

Carl Max
geb.
28. Sept.
Jan. 1680.

Georg Friedrich
geboren 24. Sept.
1657.
† [illegible] October
1685.

Todter
Prinz
geb.
† 24. Febr.
1660.

Albert Christian
geboren 15. Juni
1660.
† 26. Januar
1663.

Ludwig
geb. 14. Aug.
1661.
† 8. Novbr.
1698.

Joachim Ernst
geb. 26. August
1662.
† 16. Februar
1663.

Philipp Sigmund
geboren 6. Octbr.
1662.
† 25. Juli
1663.

Carl Ferdinand
geb. 12. October
1667.
† [illegible] Juni
1968.

Johann Friedrich
geboren 10. Juni
1669.
† 15. October
1693.

Eberhard
geb. 1. Juli,
† 27. Nov.
1672.

Immanuel
Eberhard
geb. 11. Oct.
1671.
† 1. Juli 1675.

Sophie (Louise)
geb. 12. Februar 1642.
† 2. October 1702.
Gem.: Christian Ernst v. Brandenburg-Baireuth, Wwr. Erdmuthe Sophiens v. Sachsen, geb. 27. Juli 1644, vermählt 29. Januar und halmgef. 24. Mai 1671.
† 10. Mai 1712 als Gemahl Elisabeth (Sophiens) von Preussen.

Christiane
Friederike
geb. 28. Februar
1644.
† 30. Octbr. 1674.
Gemahl: Albert Ernst I. v. Oettingen, geb. 4. Mai 1642, vermählt 29. Mai 1663. † 29. März 1683 als Gemahl ihrer Schwester.

Christine
Charlotte
geb. 21. Octbr.
1645.
† 14. Mai 1630.
Gemahl: Georg Christian von Ostfriesland, geb. 1. Februar 1624, vermählt [illegible] Mai 1662.
† 16. Juni
1665.

WILHELM
LUDWIG
geb. 7. Januar 1647.
† 23. Juni 1677.
Gemahl:
Magdalene Sibilla, Tochter Ludwig VI. von Hessen-Darmstadt,
geboren 28. April 1652, vermählt 6. November 1673. †
11. August 1712.

Eberhardine
Catharina
geboren 12. April
1651.
† 19. August 1683.
Gemahl:
Albert Ernst I. von Oettingen, Wwr. ihrer Schwester, vermählt 30. April 1682.
† 29. März 1683.

FRIEDRICH CARL
(zu Winnental)
geboren 15. September
1652.
† 20. December 1698.
Gemahlin:
Eleonore Juliane, Tochter Alberts von Brandenburg-Ansbach, geboren 15. Octbr. 1663, vermählt 31. Oct. 1682.
† 1. März 1724.
(s. folgende Tafel.)

(Sophie)
Charlotte
(zu Winnental)
geboren 22. Februar
1674.
† 11. Sept. 1717.
Gemahl:
Johann Georg II. von Sachsen-Eisenach,
geb. 24. Juli 1665, vermählt 20. September 1688.
† 19. Novbr. 1698.

Eleonore Dorothee
geboren 14. August
1674.
† 26. Mai 1683.

Eberhardine Louise
geboren 11. October
1675.
† 9. Novbr. 26. März
1707.

EBERHARD IV. LUDWIG
geb. 19. September 1676. † 31. October 1733.
Gemahlin: Johanna Elisabeth, Tochter Friedrich VII. von Baden-Durlach, geboren 3. October 1680, vermählt [illegible] Mai 1697, † 9. Juli 1757.

Magdalene Wilhelmine
geb. 7. November 1677.
† 30. October 1742.
Gemahl: Carl III. Wilhelm von Baden-Durlach, geb. 17. Januar 1679, vermählt 27. Juni 1695. †
15. Mai 1738.

Friedrich Ludwig
geboren 14. December 1698. † 29. November 1731.
Gemahlin: Henriette Maria (laut Urkunde), Tochter Philipp (Wilhelms) von Brandenburg-Schwedt, geboren 2. März 1702, vermählt 8. December 1716. † 7. Mai 1782.

Eberhard Friedrich
geboren 4. August 1718. † 18. Februar
1719.

Louise Friederike
geb. 3. Februar 1722. † 2. August 1791.
Gemahl: Friedrich von Mecklenburg-Schwerin, geb. 9. November 1717, vermählt 2. März 1746. † 24. April 1785.

Digitized by Google

Friedrich Carl von Würtemberg zu Winnenthal † 1698. (laut vorstehender Tafel.)

CARL I. (ALEXANDER) geb. 24. Januar 1684. † 12. März 1737.
Gemahlin: Marie Auguste, Tochter des Ansbelm Franz von Thurn u. Taxis, geb. 11. Aug. 1706, vermählt 1. Mai 1727. † 1. Februar 1756.

Dorothee Charlotte geb. † 1. Septbr. 1636.

Friedrich Carl geb. 29. Octbr. 1686. † 10. März 1692.

Heinrich Friedrich geb. 16. Octbr. 1687. † 26. Sept. 1734.

Max Emanuel geb. 27. Febr. 1690. † 25. Sept. 1709.

Friedrich Ludwig geb. 5. Novbr. 1690. † 19. Septbr. 1734.
Gem: Catharina, Tochter d. Johannisbeen Bonkum, geschiedene Gemahlin (Georg Leonhiem von Lodemiskal (bekannt als Fürstin von Teschen), geb. 26. November 1689, vermählt 22. October 1723. † 4. Mai 1743.

Christiane Charlotte geb. 20. Aug. 1694. † 27. Decbr. 1726.
Gem: Wilhelm Friedrich von Brandenburg-Ansbach, geb. 29. Dec. 1685, vermählt 28. Aug. mit Inzwischen 7. September 1709. † 7. Januar 1723.

CARL II. (EUGEN) geb. 11. Febr. 1728. † 24. Oct. 1793. Gem: 1. Elisabeth (Friederika-Sophie), Tochter Friedrichs v. Brandenburg-Baireuth, geb. 30. Aug. 1732, verm. 26. Septbr. 1748, separirt Septbr. 1754. † 6. April 1780. 2. Franziska, Tochter Ludwig Wilhelms von Bernerdin zu Pernsthum auf Farngrai, Herrn von Stadlingen und Adelnannsfelden, geschiedene Gemahlin Friedrich Wilhelm Reinhards von Leutrum, geb. 10. Jan. 1748, getraut v. Hohenheim seit d. Octbr. 1784 u. Hierzogin von Würtemberg seit 2. Februar 1786., vermählt 2. Februar 1786. † 1. Januar 1811.

Friederike geboren 19. Februar 1750. † 12. März 1751.

Eugen Ludwig geb. 31. Aug. 1731. † Oct. 1739.

LUDWIG geb. 6. Jan. 1731. † 20. Mai 1795. Gem: Sophie Albertine, Tochter des ehemalige. Geheimen Raths Gottfried Dietrich v. Reichhagen, geb. 15. Dec. 1728, verm. 16. August 1762. † 10. Mai 1807.

Alexander geb. 5. August 1733. † 9. März 1754.

Auguste geb. 26. Oct. 1734. † 4. Juni 1761. Gem: Carl (Anshalm) von Thurn u. Taxis, geb. 2. Juni 1733, verm. 5. Septbr. 1753. † 13. November 1806.

FRIEDRICH II. geb. 21. Januar 1735. † 22. December 1797.
Gem: Friederike, Tochter Friedrich Wilhelms von Brandenburg-Schwedt, geb. 18. Decbr. 1736, vermählt 2. Novbr. 1754. † 9. März 1798.

Antonie geb. 17. Juni 1763. † 12. Mai 1775.

Wilhelmine geb. 3. Juli 1764. † 9. August 1817. Gem: Carl Ernst von Dettingen-Wallerstein, Wittwer Marie Therese von Thurn und Taxis, geb. 3. Aug. 1748, verm. 20. Oct. 1782. † 6. October 1802.

Henriette geb. 11. März 1767. † 23. Mai 1817. Gem: Carl (Joseph) v. Hohenlohe-Jagstberg, geb. 13. Decbr. 1766, vermählt 5. Juli 1786. † 6. Juli 1810 als Wittwer der Marie Walpurg v. Waldburg-Zeil-Wurzach.

Sophie (Marie Feodorowna) geb. 25. October 1759. † 1. Nov. 1828. Gemahl: Paul v. Russland, Wittwer Natalie Alexiewna's (Wilhelmine) von Hessen-Darmstadt, geb. 20. Sept. 1754, vermählt 7. Octbr. 1776. † 24. Oct. 11. — 24. Nachi vom 23. — 24. März 1801.

Friederike geb. 27. Juli 1765. † 24. November 1785.
Gemahl: Peter I. von Oldenburg, geb. 17. Jan. 1755, vermählt 29. Juni 1781. †

Elisabeth geb. 21. April 1767. † 28. Februar 1790. Gemahl: Franz I. von Oesterreich, geb. 12. Februar 1768, vermählt 6. Januar 1786. † 2. März 1835, nachdem er sich noch dreimal verheirathet hatte. (s. Oesterreich.)

(Friederike) Wilhelmine (Catharina) geb. 3. Juni 1767. † 12. October 1788.

FRIEDRICH I. geb. 6. November 1754, wird Churfürst 25. Febr., nimmt aber die Würde erst an 28. April 1803, wird König 26. Decbr. 1805. n. proclamirt 1. Jan. 1806. † 30. October 1816.
Gem: 1. Augusta, Tochter Carl Eugens von Würtemberg, geb. 22. April 1764, vermählt 28. Januar 1797. † 2. Januar 1807.

Ludwig geb. 30. August 1756. † 20. September 1817.
Gem: 1. Maria, Tochter v. Adam Casimir Czartoryski, geb. 15. März 1768, vermählt 28. October 1784, geschieden 1792. † 21. Januar 1854. 2. Henriette, Tochter v. Nassau-Weilburg, geb. 22. April 1780, vermählt 28. Januar 1797. † 2. Januar 1857.

Eugen geb. 21. Novbr. 1758. † 20. Juli 1822.
Gem: Louise, Tochter Christine Uarla von Stolberg Gedern, Wittwer Carls von Meiningen, geb. 15. October 1764, verm. 31. Juli 1790. † 24. Mai 1854.
(s. folg. Tafel.)

Wilhelm geb. 27. Decbr. 1761. † 25. Aug. 1830.
Gem: Wilhelmine, Burggräfin von Rhodis, Tochter Carl Augusts Wilhelms v. Tunderfeld, geb. 18. Januar 1822. † 1822.
(s. folg. Tafel.)

Ferdinand geb. 22. Octbr. 1763. † 20. Jan. 1834. Bronn i. Wilhelmine, Tochter Christ. Günther III. v. Schwarzburg-Sondershausen, geb. 5. April 1771, verm. 18. März 1795, geschied. 3. Aug. 1805. † 25. Apr. 1822. 2. Pauline, Tochter Franz Georgs von Metternich, geb. 29. Novbr. 1771, verm. 23. Febr. 1817. † 23. Juni 1855.

Carl (Friedrich Heinrich) geb. 3. Mai 1770. † 23. August 1784.

Alexander geb. 24. April 1771. † 4. Juli 1833.
Gem: Antoinette, Tochter Friedrich Wilhelm Carl Ferdinands, Herzogs von Braunschweig-Wolfenbüttel, geb. 9. Juli 1779, vermählt 29. Juni 1797. † 2. Januar 1844.

Elisabeth geb. 27. Febr. 1802. † 5. Dec. 1864. Gemahl: Wilhelm v. Baden, geb. 3. Apr. 1792, verm. 16. Octbr. 1830. † 11. Octbr. 1850.

(Friederike) Louise geb. 3 Juli 1773. † 26. Juli 1844.
Gem: Christian Ludwig von Lippe, Tochter eines Grafen zu Lippe-Detmold, geb. 13. Juli 1769, verm. 1796, Trennung 1806, Urtheil v. Utrech seit 13. Nov. 1825. † 17. August 1855. (Aus dieser Ehe stammen d. Prätinnen von Rotenburg und Grafinnen von Uruch.)

Heinrich geb. 3 Juli 1778. † 26. Juli 1844.
Gem: Caroline, Tochter eines Grafen Alexander zu Ludwigsdorf bei Strehlen in Schlesien, geb. 26. Decbr. 1779, verm. 1796, Trennung 1806, Urtheil v. Utrech seit 13. Nov. 1825. † 17. August 1855. (Aus dieser Ehe stammen d. Prätinnen von Rotenburg und Grafinnen von Uruch.)

Adam geb. 16. Jan. 1726. † 26. Juli 1847.

Marie geb. 1. Nov. 1797. † 30. März 1855. (Gem: Joseph von Oesterreich, Wittwer Alexandra's v. Russland, d. Hierzogin v. Anhalt-Bernburg-Schaumburg, geb. 9. März 1776, verm. 24. August 1819. † 13. Januar 1847.

Pauline geb. 28. Juni 1799. † 28. November 1845. Gem: Joseph v. Sachsen-Altenburg, geb. 27. August 1796, vermählt 24. April 1817. † 25. November 1866.

Elisabeth geb. 4. Septbr. 1800. Gem: Wilhelm I. v. Würtemberg, geb. 1781, vermählt 15. Apr. 1820. † 30. Juni 1864.

Alexander geb. 9. April 1804. Gem: Claudine Gräfin Rhedey v. Kis-Rhéde („Gräfin Rhedey"), vermählt 2. Mai 1835. † 1. Oct. 1841. (Aus dieser Ehe stammt die gräflich-adelige Linie Hohenstein, welche d. Decbr. 1863 grossentheils in den Fürstenstand „von Teck" erhoben worden ist.)

Franz „von Teck" geboren 27. August 1837. Gemahlin: Marie von Grossbritannien, Tochter Adolphs von Cambridge, geboren 27. November 1833, vermählt 12. Juni 1866.

WILHELM I. geboren 27. September 1781. † 25. Juni 1864.
Gemahlin: 1. Charlotte Auguste, Tochter Max I. von Baiern, geboren 8. Februar 1792, vermählt 8. Juni 1809, geschieden August 1814 und jetzt Wittwe Franz I. von Oesterreich.
2. Catharina, Tochter Paul's von Russland, Wittwe (Peter Friedrich) Georgs von Oldenburg, geboren 9/21. Mai 1788, vermählt 24. Januar 1816. † 9. Januar 1819.
3. Pauline, Tochter Ludwigs von Würtemberg, geboren 1800, vermählt 15. April 1820.

Catharina geb. 21. Febr. 1783. † 26. November 1865.
Gemahl: Hieronymus Bonaparte, geschiedener Gemahl der Elisabeth Paterson, geboren 15. November 1784, vermählt p. p. 12., pers. 22. August 1807. † 24. Juli 1860.

Paul geb. 19. Jan. 1785. † 16. April 1852.
Gem: Charlotte, Tochter Friedrichs v. Sachsen-Altenburg, geb. 17. Juni 1787, vermählt 24. Sept. 1824. † 12. Decbr. 1847.

Paul Todte Frühgeburt 27. April 1758.

Marie geboren 20. October 1846. Gemahl: Alfred Graf von Neipperg, Wittwer Josephinens von Grisoni, geboren 18. Januar 1807, vermählt 19. März 1840. † 16. November 1865.

Sophie geb. 17. Juni 1818. Gemahl: Wilhelm III. von den Niederlanden, geboren 19. Februar 1817, verm. 18. Juni 1839.

Catharina geboren 24. August 1821. Gemahl: Friedrich von Würtemberg, geb. 1808, vermählt 20. November 1845. † 9. Mai 1873.

CARL geboren 6. März 1823. Gemahlin: Olga, Tochter Nicolaus I. von Russland, geb. 30 Aug. 1822, vermählt 13/25. Juli 1846.

Auguste geboren 6. Octbr. 1826. Gem: Hermann v. Sachsen-Weimar, geb. 4. August 1825, verm. 17. Juni 1851.

Charlotte (Helene Pawlowna) geboren 3. Januar 1807. Gemahl: Michael von Russland, geboren 28. Juli 1798, verm. 7/19. Febr. 1824. † 8/20. Sept. 1849.

Friedrich geboren 21. Februar 1808. † 9. Mai 1870. Gemahlin: Catharina, Tochter Wilhelm I. von Würtemberg, geb. 1821, vermählt 20. Novbr. 1845.

Wilhelm geboren 25. Februar 1848.

Paul geb. 7. März 1809. † 28. Mai 1810.

Pauline geboren 25. Februar 1810. † 7. Juli 1856.
Gemahl: Wilhelm v. Nassau, Wittwer Lonisens von Sachsen-Altenburg, geboren 14. Juni 1799, vermählt 23. April 1829. † 20. August 1839.

August geb. 24. Jan. 1813.

Digitized by Google

Friedrich II. von Würtemberg † 1797. (laut vorstehender Tafel.)

Friedrich Ludwig geb. 1. † 1816. — **EUGEN** † 1857. — **WILHELM** 1822. — 1830.

(*Ihre Nachkommen Herder nach, auf vorstehender Tafel.*)

ALEXANDER † 1835.

Marie geb. 17. Sept. 1799. † 21. Sept. 1860. Gem: Ernst I. v. Sachsen-Coburg-Gotha, gesch. Gem. Louisens v. Sachsen-Gotha, geb. 3. Jan. 1784, verm. 23. Decbr. 1832. † 29. Jan. 1844.

Paul geb. 1785. † 7. Sept. 1852.

ALEXANDER geb. 29. Decbr. 1804. Gemahlin: Maria, Tochter Ludwig Philipp I. v. Frankreich, geb. 12. April 1813, vermählt 17. October 1837. † 2. Januar 1839.

Ernst geb. 11. Aug. 1807. † 26. October 1880. Gemahlin: Natalie Eschborn, bekannt als Gräfin „Fransini", verm. „Frau von Gröningen", 18. August 1880.

Friedrich geb. 29. April 1810. † 25. April 1815.

PHILIPP geb. 30. Juli 1838. Gemahlin: Maria Theresa, Tochter Albrechts von Oesterreich, geb. 15. Juli 1845, vermählt 18. Januar 1865.

Albrecht geboren 23. December 1865. **Marie** geboren 23. December 1865.

(Nur Grafen und Gräfinnen von Würtemberg.)

ALEXANDER geb. 5. November 1801. † 7. Juli 1844. Gem: Helene, Tochter Ludolphs v. Pontoise-Tolna, geb. 24. Juni 1812, vermählt 3. Juli 1832, wieder vermählt seit 1845 an den Baron de Bourgel.

August geb. 22. März 1805. † 16. Jan. 1808.

WILHELM geb. 6. Juli 1810, Herzog v. Urach seit 28. Mai 1867. † 17. Juli 1869. Gemahlin: 1. Theodolinde, Tochter Eugens v. Leuchtenberg, geb. 13. April 1814, verm. 8. Februar 1841. † 1. April 1857. 2. Florentine, Tochter Carls Grimaldi v. Monaco, geb. 22. October 1853, vermählt civil 15., kirchlich 16. Februar 1865.

August geb. 26. Nov. 1811. † 18. Nov. 1812.

Constantin geb. 21. Januar 1813.

Marie geb. 29. Mai 1815. † 31. Dec. 1888. Gem: Wilhelm v. Taxis-Bonlieu, kgl. württemberg. Oberstallmeister, geb. 15. April 1805, vermählt 17. Sept. 1842.

Auguste geb. 27. December 1843. Gemahl: (Parsival) Rudolph v. Ensenberg, geb. 25. August 1835, vermählt 4. October 1865.

Marie geb. 19. Octbr. 1844. † 13. Januar 1864.

Eugenie geb. 13. Septbr. 1848. † 26. November 1867.

Mathilde geb. 14. Jan. 1854.

Wilhelm geb. 3. März 1864.

Carl geb. 15. Febr. 1865.

Eberhard geb. 25. Mai 1833.

Wilhelmine geb. 24. Juli 1834.

geb. 8. August 1836.

Pauline Gemahl: Max Heinrich v. Wothenau, geb. 21. Juni 1854, vermählt 25. April 1857.

Carl Alexander geb. 29. März 1839.

EUGEN geb. 8. Januar 1788. † 16. Septbr. 1857. Gemahlin: 1. Mathilde, Tochter Georgs von Waldeck, geb. 10. April 1801, vermählt 20. April 1817. † 13. April 1825. 2. Helene, Tochter Carls v. Hohenlohe-Langenburg, geb. 22. Novbr. 1807, vermählt 11. Septbr. 1827.

Louise geb. 4. Juni 1789. † 26. Juni 1851. Gem: August v. Hohenlohe-Oehringen, geb. 27. Novbr. 1784, vermählt 28. Septbr. 1811. † 15. Februar 1853.

Georg geb. 15. Juni 1790. † 25. Decbr. 1795.

Heinrich geb. 13. Decbr. 1792. † 28. Nov. 1797.

Paul geb. 25. Juni 1797. † 24. November 1860. Gemahlin: Sophie, Tochter Alexanders von Thurn und Taxis, geb. 4. März 1800, vermählt 17. April 1827.

Tochter † todt geb. 15. Decbr. 1802.

Max geboren 3. September 1828.

Marie geb. 25. März 1818. Gem: Carl von Hessen-Philippsthal, geb. 22. Mai 1803, verm. 8. Octbr. 1845. † 12. Februar 1868.

EUGEN (Wilhelm Alexander Erdmann) geb. 25. December 1820. Gemahlin: Mathilde, Tochter Georgs v. Lippe-Schaumburg, geb. 11. Sept. 1818, verm. 15. Juli 1843.

Wilhelm Alexander geb. 12. † 15. April 1825.

Wilhelm geb. 30. Juli 1825.

Alexandrine geb. 16. Dec. 1829.

Nicolaus geb. 1. März 1833. Gem: Wilhelmine v. Würtemberg, seine Nichte, geb. 1834, vermählt 5. Mai 1868.

(Louise) Agnes geb. 13. Octbr. 1835. Gem: Heinrich XIV. Reuss zu Schleiz, geb. 28. Mai 1832, verm. 6. Februar 1858.

Wilhelmine geboren 11. Juli 1844. Gemahl: Nicolaus von Würtemberg, ihr Onkel, geboren 1833, vermählt 5. Mai 1868.

Eugen geb. 20. August 1846.

Pauline geb. 11. April 1854.

Ludwig Friedrich zu Mömpelgard † 1631. (laut Tafel CLXXI.)

Christoph geb. 25. Decbr. 1698. † 1. Jan. 1761.

Henriette Louise geb. 20. Juni 1702. † 24. August 1750. Gemahl: Albert v. Brandenburg-Ansbach, geb. 16. September 1620, vermählt 21. Aug. 57. wd. und heimgeführt 30. August 58. ver. 1662. † 22. Octbr. 1667, nachdem er 2. Sophie Margarethe von Oettingen und 3. Christine von Baden-Durlach geheirathet hatte.

Leopold Friedrich geb. 20. Mai 1724. † 15. Juni 1662. Gemahlin: Wilhelmine, Tochter Johann Friedrichs von Würtemberg, geb. 1630, verm. 22. Nov. 1647. † 21. Mai 1707.

GEORG II. geb. 5. Oct. 1626. † 1. Juni 1699. Gemahlin: Anne, Tochter Caspars von Coligny, vermählt 9. März 1648. † 25. Jan. 1694.

Henriette geb. 19. Decbr. 1627. † Im Jan. 1628.

Georgie Louise geb. 1. Febr. † 2. April 1630.

Otto Friedrich geb. 17. Aug. 1650. † 9. Jan. 1652.

Henriette geb. 8. Januar 1654. † 23. Januar 1680.

Eleonore Charlotte geb. $^{30}/_{10}$ November 1656. † 13. April 1743. Gem: Sylvius Friedrich v. Würtemberg zu Oels, geb. $^{31}/_{10}$ Febr. 1651, verm. $^{21}/_{27}$ Mai 1672. † 3. Juni 1697.

Conrad Ludwig geb. 23. Mai 1658. † 1659.

Anna geb. 30. Dec. 1660. † 1723.

Elisabeth geb. 17. März 1665. † 5. Juli 1726. Gem: Friedrich Ferdinand v. Würtemberg-Weiltingen, geb. 6. Oct. 1654, verm. 9. Sept. 1689. † 8. August 1705.

Hedwig geb. 22. März 1667. † 27. Dec. 1715.

Leopold Eberhard geb. 21. Mai 1670. † 25. März 1723. Gem: 1. Anna Sabine, Tochter Johann Georgs v. Hohenlohe auf Gleichen, geb. 29. April 1676, verm. 1. Juni 1695 (Gräfin v. Spaneck seit 8. Aug. 1701), gesch. 6. Oct. 1714. † 2. Nov. 1725. 2. Elisabeth Charlotte v. Esperance, geb. 23. Mai 1690, verm. 15. Aug. 1718. (Von ihnen stammen die Grafen v. Spaneck und Freiherren v. Esperance.)

Digitized by Google

Julius Friedrich von Juliusburg † 1635. (laut Tafel CLXXI.)

Roderich geb. 19. Octbr. 1618. † 19. Nov. 1651.

Juliane Fulictius geb. 19. Decbr. 1619. † 3. Jan. 1681. Gemahl: Johann v. Holstein-Gottorp, geb. 18. März 1606, verm. 7. Mai 1640, † 21. Febr. 1655.

SYLVIUS Nimrod geb. 2. Mai 1662. † $^{29}/_{30}$ April 1698. Gemahlin: Elisabeth Marie, Erbtochter Carl Friedrichs v. Münsterberg zu Oels und Bernstadt, geb. 11. Mai 1625, verm. 1. Mai 1647, † 17. März 1686.

Floriane Ernestine geb. 8. Mai 1623. † 6. December 1672. Gem: FriedrichCrafft v. Hohenlohe-Pfedelbach, geb. 27. November 1622, vermählt 18. Mai 1657. † 8. April 1681.

Faustine Marianna geb. 2. August 1624. † 13. April 1679.

MANFRED v. Weiltingen geb. 5. Juni 1626. † 15. Mai 1662. Gem: Juliane, Tochter Anton II. v. Oldenburg zu Delmenhorst, geb. 5. Juli, geschaft 13. Aug. 1615, vermählt 31. Oct. 1632. † 16. Mai 1691.

Julius Peregrinatus geb. 1. Septbr. 1627. † 22. Oct. 1645.

(Sueno) Martialis (Edemalph) geb. 1. Jan. 1629. † 9. Mai 1656.

Amadee Fredonie geb. 30. Juli 1631. † 27. Mai 1633.

FRIEDRICH FERDINAND geb. 6. October 1654. † 8. August 1705. Gemahlin: Elisabeth, Tochter Georg II. v. Würtemberg zu Mömpelgard, geb. 1685, verm. 9. September 1689. † 5. Juli 1726.

August geb. 5. November 1658. † 9. März 1689.

Manfred geb. 18. März 1658. † 7. Juli 1688.

Sibille Charlotte geb. $^{31}/_{12}$ Novbr. 1690. † 20. Octbr. 1735. Gem: Carl Friedrich v. Würtemberg zu Oels, geb. 1690, verm. 21. April 1709. † 10. December 1761.

Hedwig Friederike geb. 18. October 1636. † 14. August 1752. Gem: Johann August v. Anhalt-Zerbst, Wittwer Friederikens von Sachsen-Gotha, geb. 29. Juli 1677, verm. 8. Octbr. 1715. † 7. Novbr. 1742.

Georg Leopold Friedrich geb. 22. April, † 27. Novbr. 1683.

Anna Sophie geb. 29. Aug. 1648. † 13. April 1681.

Carl Ferdinand zu Münsterberg geb. 15. Jan. 1650. † 23. Decr. 1668. z. Frs. 1669.

Sylvius Friedrich von Oels geb. $^{31}/_{21}$ Febr. 1651. † 3. Juni 1697. Gem: Eleonore Charlotte, Tochter Georg II. von Würtemberg-Mömpelgard, geb. 1656, verm. $^{6}/_{17}$ Mai 1672. † 13. April 1743.

CHRISTIAN ULRICH I. v. Bernstadt, später zu Oels, geb. $^{8}/_{18}$ April 1652. † 5. April 1704. Gem: 1. Anna Elisabeth, Tochter Christian II. v. Anhalt-Bernburg, geb. 19. März 1647, verm. 12. März 1672. † 3. Sept. 1680. 2. Sibille Marie, Tochter Christian I. v. Sachsen-Merseburg, geb. 29. Oct. *St. vet.* 1667, verm. 17. Octbr. *St. vet.* 1683. † $^{9}/_{19}$ Oct. 1693. 3. Sophie Wilhelmine, Tochter Ernst Ludwigs von Ost-Friesland, geb. $^{17}/_{27}$ September 1690, verm. 21. Jan. $^{1}/_{11}$ Dec. † 23. Jan. 1739. 4. Sophie, Tochter Gustav v. Fehr. Adolphs von Mecklenburg-Güstrow, geb. 21. Juni 1669, vermählt $^{28}/_{18}$ November 1700. † 7. Juni 1738.

Julius Sigmund von Juliusburg geb. $^{31}/_{21}$ Aug. 1632. † $^{31}/_{21}$ Octbr. 1684. Gemahlin: Anna Sophie, Tochter Adolph Friedrich I. v. Mecklenburg-Schwerin, geb. 8. Nov. 1647, verm. 25. März $^{4}/_{14}$ April 1677. † 13. August 1726.

Conigunde Juliane geb. † 20. März, † 21. März 1655.

Sylvius geb. u. † 8. Mai 1695.

Marie Sophie geb. 5. März $^{25}/_{15}$ Sept. 1678. † 6. April 1681.

Leopold Friedrich geb. $^{25}/_{15}$ Febr. 1680. † 6. April 1681.

Carl von Bernstadt geb. $^{15}/_{5}$ März 1682. † 6. Februar 1745. Gemahlin: Wilhelmine Louise, Tochter Bernhard I. von Sachsen-Meiningen, geb. 20. Januar 1686, verm. 20. Dec. 1703. † 5. Oct. 1753.

Christian Ulrich geb. $^{15}/_{25}$ Febr., † $^{29}/_{19}$ April 1676. † 2. Juli 1674.

Leopold Victor geb. $^{16}/_{26}$ Mai 1675. † $^{29}/_{19}$ April 1676.

Friederike Christiane geb. $^{3}/_{13}$ Juli 1676. † 3. Juni 1676.

Eleonore Amöne geb. $^{16}/_{26}$ Oct. 1678. † 2. April 1679.

Theodosie geb. $^{10}/_{20}$ Juli, † 22. Septbr. 1680.

Christine Marie geb. $^{1}/_{11}$ Aug. 1685. † 24. März 1686.

Christian Erdmann geb. $^{11}/_{21}$ Juli 1686. † 8. Juli † $^{18}/_{28}$ Oct. 1689.

Eleonore Hedwig geb. $^{5}/_{15}$ Juli 1687. † $^{18}/_{28}$ Oct. 1689.

Eleonore Erdmuthe geb. 28. Jan. 5. Febr. 1688. † 5. Sept. 1688.

Elisabeth Sibille geb. $^{9}/_{19}$ März 1689. † 21. Februar 1694.

Louise Elisabeth geb. 23. Februar 4. März 1675. † 28. April 1736. Gemahl: Philipp v. Sachsen-Merseburg, Wittwer Eleonore Sophiens v. Sachsen-Weimar, geb. 26. Octbr. *Stgl. vet.* 1657, verm. $^{9}/_{19}$ Aug. 1685. † 31. Juni/ 4. Juli 1690.

Sophie Angelica geb. $^{30}/_{19}$ Mai 1677. † 11. November 1700. Gem: Friedrich Heinrich v. Sachsen-Zeitz, geb. 21. Juli 1668, verm. $^{22}/_{12}$ April 1699. † 18. Dec. 1713 als Gemahl Anna Friederike Philippinens von Holstein-Sonderburg-Wiesenburg.

CARL FRIEDRICH geb. $^{9}/_{19}$ Febr. 1679, res. 15. Oct. 1744. † 10. Dec. 1761. Gem: Sibille Charlotte, Tochter Friedrich Ferdinands von Würtemberg-Weiltingen, geboren 1680, verm. 21. April 1709. † 30. October 1735.

CHRISTIAN ULRICH II. geb. 27. Januar 1691. † 7. Februar 1734. Gem: 1. Philippine Charlotte, Schwester Erdmanns II. v. Rödern auf Kuppritz in Schlesien, geb. 18. Februar 1691, verm. 13. Juli 1711. † 17. Juni 1736.

Auguste Louise geb. $^{31}/_{21}$ Jan. 1693. † 4. Januar 1739. Gemahl: Georg Albert v. Sachsen-Weissenfels in Barby, geb. $^{31}/_{21}$ April 1695, verm. 18. Febr. 1721, sep. inst Hamburger Vergleich v. 23. Sept. 1732. † 12. Juni 1739.

Elisabeth Sophie Charlotte geboren 21. Juni 1714. † 10. April 1716.

Ulrike Louise geb. 21. Mai 1715. † 17. Mai 1740 als Canonissin zu Gandersheim.

(CARL) CHRISTIAN ERDMANN geb. 26. October 1716. † 14. December 1792. Gemahlin: Marie Sophie Wilhelmine, Tochter Friedrich Ernsts von Solms-Lambach, geb. 3. April 1721, verm. 28. April 1741. † 26. März 1765.

Wilhelmine Philippine geb. 16. Novbr. 1719. † vor 1734.

Franziska Louise Jacobine Charlotte geb. 1. Juni 1724. † 1728.

Friederike Charlotte geb. 17. Octbr. 1725. † 1726.

Friederike geb. 1. August 1751. † 4. November 1789.

Friederich Christian Carl geb. 13. November 1757. † 16. März 1758.

Gemahl: Friedrich (August) von Braunschweig, geb. 29. October 1740, verm. 6. September 1768. † 8. October 1805.

Digitized by Google

PÄPSTE.

Als erster Bischof zu Rom gilt PETRUS (*vergl. Anmerk.* 1). (Nach Lepsius „Chronol. der röm. Bisch. bis Mitte d. vierten Jahrh. p. 116" ist PETRUS nicht 25 Jahl gestorben, sein Aufenthalt zu Rom höchst zweifelhaft, vergl. das. p. 162 ff.; die Existenz der Bischöfe LINUS, ANACLETUS, CLEMENS und EVARISTUS angenom., und erst ALEXANDER I. eine historische Persönlichkeit, ohne dass sich über ihn chronolog. Daten angeben lassen; mehr Sicherheit hat man erst vom)

1. SIXTUS I., welcher 10 Jahre Presbyter-Bischof war u. frühestens 124, spätestens 126 †.
2. TELESPHORUS, 11 Jahre, † frühestens 135, spätestens 137.
3. HYGINUS, 4 Jahre, † frühestens 139, spätestens 141.
4. PIUS I., Bisch. im engeren Sinne, 15—16 Jahre, † frühestens 154, spätestens 156.
11. ANICETUS, 11—12 Jahre, † 166 oder 67.
12. SOTER, 8—9 Jahre, † 174 oder 75 (angeblich 22. April).
13. ELEUTHERUS, 15 Jahre, † 189.
14. VICTOR I., 9—10 Jahre, seit 189, † 198 oder 99.
15. ZEPHYRINUS, 18—19 Jahre, seit 198 oder 99 († 26. August?) 217.
16. CALIXTUS I., 5 Jahre, seit 217, † (erhält 30. September) 222 und wird beigesetzt 14. Octbr. (Ein Gegenbischof seit 217.)
17. URBAN I., 8 Jahre, seit 222, † (wohl 19., nicht 25. Mai) 230.
18. PONTIANUS, 5 Jahre 2 Monate 7 Tage, demnach seit 21. Juli († 230, resign. 28. Sept. 235, wird beigesetzt 13. August (ob 236?).
19. ANTEROS, 1 Monat 12 Tage, ord. 21. Novbr. 235. † 3. Januar 236.
20. FABIANUS, 14 Jahre 10 Tage, demnach ord. ca. 10. Februar 236. † 20. Januar 250.
21. CORNELIUS, 2 Jahre 3 Monate 10 Tage, seit Anfang März 251. † Mitte Juni 253. (NOVATIANUS, Gegenpapst etwa 251. † usw. 258 und ds.)
22. LUCIUS I., 6 Monate 10 Tage, demnach ord. 25. (? Juni 253. † 5. März 254.
23. STEPHANUS I., 3 Jahre 1 Monate 21 Tage, demnach ordnirt 12. Mai (? 254. † 2. August 257.
24. SIXTUS II., 11 Monate 12 (?) Tage, ord. ca. 31. (angeblich 24.) Aug. 257, † 6. Aug. 258 — angeblich geboren um 186.
25. DIONYSIUS, 9 Jahre 2 Monate 2 Tage, ord. 22. Juli 259. † 27. December 268.
26. FELIX I., 5 Jahre 11 Monate 25 Tage, ord. 5. Januar 269. † 30. December 274.
27. EUTYCHIANUS, 8 Jahre 11 Monate 3 Tage, ca. seit 5. Januar 275. † 8. December 283.
28. GAJUS, 12 Jahre 4 Monate 4 Tage, angeblich seit 17. Decbr. 283 bis 22. April 296.
29. MARCELLINUS, angeblich 8 Jahre 3 Monate 25 Tage, seit 30. Juni 296 bis 25. Octbr. 304.
30. MARCELLUS I., 1 Jahr 7 Monate 21 Tage, demnach ordin. 24. Mai 307, † 15. Jan. 309.
31. EUSEBIUS, 3 (4?) Monate 23 (26?) Tage, wohl seit 23. April bis 17. Aug. 309, † in der Verbannung, beigesetzt (gestorben?) 26. Septbr. (*ob c. nr. 7*).
32. MILTIADES, 3 Jahre 6 Monate 8 Tage, ordin. Sonntag 2. Juli 310, † 11. Januar 314.
33. SILVESTER I., 21 Jahre 11 Monate, ordin. Sonntag 31. Jan. 314, † 31. Dec. 335 — angeblich geb. um 270.
34. MARCUS, 8 Monate 20 Tage, ordin. Sonntag 18. Januar 336, † 7. October 336.
35. JULIUS I., 15 Jahre 2 Monate 6 Tage, ordin. Sonntag 6. Februar 337, † 12. April 352.
36. LIBERIUS, ordin. Sonntag 21. Juni (22. Mai?) 352, † 24. Septbr. 366.
(FELIX II., Gegenpapst seit 355, † 22. November 365.)
37. ST. DAMASUS, vers. 25. September 366, † 10. December 384.
(URSINUS, Gegenpapst seit Septbr. 366, geht freiwillig in das Exil 16. Novbr. 367.)
38. ST. SIRICIUS, geb. 324, vers. 22. Decbr. 384, † 26. Novbr. 398.
39. ST. ANASTASIUS I. seit 5. December 398, † 27. April 402.
40. ST. INNOCENZ I. seit 18. Mai 402, † 12. März 417.
41. ST. ZOSIMUS, gew. 18. März 417, † 26. December 418.
42. ST. BONIFACIUS I., gew. 28. Decbr. 418, † 4. Septbr. 422.
(EULALIUS, Gegenpapst, gew. 27. Dec. 418, abgesetzt 3. April 419, † als Bischof v. Nepi.)
43. ST. CÖLESTIN I., gew. wohl 10. Septbr. 422, † wohl 26. Juli 432.
44. ST. SIXTUS III., gew. 21. Juli 432, † 18. August 440.
45. ST. LEO I., geb. um 390, erwählt Aug., gew. 29. Septbr. 440, † 10. Novbr. 461.
46. ST. HILARIUS, gew. 12. Novbr. 461, † 21. Februar 468.
47. ST. SIMPLICIUS, gewählt 25. Februar 468, † 2. März 483.
48. ST. FELIX III., gew. vielleicht 6. März 483, † 25. Februar 492.
49. ST. GELASIUS I., gew. 1. März 492, † 19. November 496.
50. ST. ANASTASIUS II., gew. 24. Novbr. 496, † 16. Novbr. 498.
51. ST. SYMMACHUS, gew. 22. Novbr. 498, begraben 19. Juli 514.
(LAURENTIUS, Gegenpapst, erw. Nov., gew. 22. Novbr. 498, † nur 505.)
52. ST. HORMISDAS I., gew. 20. Juli 514, † 6. August 523.
53. ST. JOHANN I., gew. 13. Aug. 523, † 18. Mai 526.
54. ST. FELIX IV., gew. 12. Juli 526, † nur 15. September 530.
55. BONIFACIUS II., erw. 17. Sept. 530, † 16. October 532.
(DIOSCORUS, Gegenpapst, erw. 17. Septbr., † 14. Octbr. 530.)
56. JOHANN II., gew. 31. Decbr. 532, begraben 27. Mai 535.
57. ST. AGAPETUS I., gew. 3. Juni 535, † 22. April 536.
58. ST. SILVERIUS, Sohn d. Papstes Hormisdas, gew. 8. Juni 536, abgesetzt März 537, begraben 20. Juni (*ob* 538?).
59. VIGILIUS, gew. 29. März 537, † 7. Juni 555.
60. PELAGIUS I., geb. um 495, gew. nach 7. Juni 555, † 3. März 560.
61. JOHANN III., gew. 14. Juli 560, begraben 13. Juli 572.
62. BENEDICT I., gew. 3. Juni 574, † 30. Juli 578.
63. PELAGIUS II., geb. um 520, gew. 27. Novbr. 578, † Mitte Januar 590.
64. GREGOR I., geb. 12. März 542, gew. 3. Septbr. 590, begraben 12. März 604.
65. SABINIAN, gew. 13. September 604, † 22. Februar 606.
66. BONIFACIUS III., gew. 19. Febr. 607, † 16. November 607.
67. BONIFACIUS IV., erw. 25. Aug., gew. 15. Septbr. 608, † 7. Mai 615.
68. DEUSDEDIT, gew. 19. Octbr. 615, begraben 8. Novbr. 618.
69. BONIFACIUS V., gew. 23. Decbr. 619, † 22. October 625.
70. HONORIUS I. (Sohn des Consuls Petronius v. Campanien), erw. 27. Oct., gew. 3. Nov. 625, begraben 12. Octbr. 638.
71. SEVERINUS, gew. 28. Mai 640, † 1. Aug. 640.
72. JOHANN IV., erw. 24. Dec., gew. 25. Dec. 640, † 11. Octbr. 642.
73. THEODOR I., geb. um 580, gew. 24. Nov. 642, † 13. Mai 649.
74. MARTIN I., erw. vielleicht 21. Juni, gew. vielleicht 5. Juli 649, abgesetzt 17. Juni 653, † 16. September 655.
75. EUGEN I., gew. 10. August 654, † 1. Juni 657.
76. VITALIAN, gew. 30. Juli 657, begraben 27. Januar 672.
77. ADEODATUS, gew. 11. April 672, begraben 16. Juni 676.
78. DONUS, erw. August, gew. 2. Novbr. 676, begraben 11. April 678.
79. AGATHO, gew. (ob 25.?) Juni 678, begraben 10. Januar 681.
80. LEO II., erw. 16. April, gew. 17. Aug. 682, begraben 3. Juli 683.
81. BENEDICT II., gew. 26. Juni 684, † 7. Mai 685.
82. JOHANN V., erw. 16. Juni, gew. 23. Juli 685, † 1. August 686.
83. CONON, erw. zwischen August und October 686, gew. 21. October *v. n.* † 21. September 687.

Anmerkungen. 1. Petrus hat seine erste Epistel an Babylon geschrieben und seit aller Zeit ist die nicht unwahrscheinliche Vermuthung geltend worden, mit (Babylon ist Rom gemeint, denn es ist mit den Nachrichten der ältesten Kirchenväter übereinstimmender, dass Petrus in seiner letzten Lebenszeit zu Rom, nicht aber in Babylon am Euphrat gewirkt habe, vergl. Gerlach „seines Testament nach Dr. Luthers Uebersetzung, mit Erläuterungen und erklärenden Anmerkungen II, p. 346. Anmerk. 4".

2. erw. = erwählt, gew. = gewählt.

3. Ueber die Päpste sind ausser den auf folgender Tafel namhaft gemachten Werken noch zu vergl. Bowers „Geschichte der Päpste, übersetzt v. Rambach"; Literatur „*portrait politique des papes*". Ueber eine Päpstin Johanna zwischen Leo IV. und Benedict III. vergl. Quirin Merh „Geschichte der Päpste B. II, p. 220".

Digitized by Google

94. SERGIUS I., geb. um 635, erw. zwischen Oktober und December, gew. 15. Decbr. 687, † 7. Sept. 701.
(PASCHALIS, Gegenpapst, erw. nach 22. Sept. 687, resignirt c. 8a.)
(THEODOR, Gegenpapst, erw. nach 22. Sept. 687, resign. Oct. oder Dec. c. 8a, in ein Kloster gesperrt nach 15. Decbr. 687, † um 690.)
95. JOHANN VI., erw. 30., gew. 30. Octbr. 701, † 9. Januar 705.
96. JOHANN VII., gew. 1. März 705, † 17. October 707.
97. SISINNIUS, gew. vielleicht 18. Jan. 708, begraben 7. Februar 708.
98. CONSTANTIN I., gew. 25. März 708, begraben 9. April 715.
99. GREGOR II., gew. 19. Mai 715, † 10. Februar 731.
100. GREGOR III., erw. 11. Febr., gew. 18. März 731, † 27. Novbr. 741.
101. ZACHARIAS, erw. 30. Nov., gew. 5. Dec. 741, † 14. März 752.
102. STEPHAN II., erw. (ob 14.?) und † März 752 nach 4 Tagen ohne die Weihe erhalten zu haben.
103. STEPHAN III., erw. März, gew. 26. März 752, † 25. April 757.
104. PAUL I. (Stephan III. Bruder), erw. April, gew. 29. Mai 757, † 28. Juni 767.
105. CONSTANTIN II. (Bruder des Herzogs Todo), erw. 28. Juni 767, gew. 5. Juli c. a., vertrieben am Ende 29. Juli und abgesetzt 6. Aug. 768, lebt geblendet noch 13. April 769.
(PHILIPPUS, Gegenpapst, erw., aber auch vertrieben 31. Juli 768.)
106. STEPHAN IV., erw. 1., gew. 7. Aug. 768, † etwa 24. Januar 772.
97. HADRIAN I. (Sohn des Herzogs Theodul v. ●, erw. 1., gew. 9. Febr. 772, † 25. December 795.
98. LEO III., erw., gew. 27. Decbr. 795, † 11. Juni 816.
99. STEPHAN V., gew. 22. Juni 816, † 24. Jan. 817.
100. PASCHALIS I., gew. 25. Jan. 817, † 11. Mai 824.
101. EUGEN II., gew. wohl Ende Mai 824, † 17. August 827.
(ZIZIMUS, Gegenpapst.)
102. VALENTIN soll 1. September 827, † 10. October 827.
103. GREGOR IV., erw. Decbr. 827, gew. 5. Jan. 828, † 25. Januar 844.
104. SERGIUS II., erw. und gew. (ob 27.?) Jan. 844, † 27. Januar 847.
JOHANN, Gegenpapst, erw. noch vor Wahl Sergius II., doch bald vertrieben und in ein Kloster gesteckt.)
105. LEO IV., erw. Januar, gew. 10. April 847, † 17. Juli 855.
106. BENEDICT III., erw. 17. Juli, gew. 29. Sept. 855, † 7. April 858.
(ANASTASIUS, Gegenpapst, erw. Aug. oder Sept. 855, vertrieben 24. und aus dem Presbyterstande gestossen 29. September c. a.)
107. NICOLAUS I., gew. 24. April 858, † 13. November 867.
108. HADRIAN II. (geb. 792), erw. Novbr., gew. 14. Dec. 867, † 26. Nov. 872.
109. JOHANN VIII., erw. 14. Decbr. 872, † 15. December 882.
110. MARTINUS II. (oder MARINUS), erw. 29. December 882, gew. nach 16. März 883, † 15. Mai 884.
111. HADRIAN III. (Agapetus), erw. wohl Mai 884, † wohl im August 885.
112. STEPHAN VI., erw. September 885, † 7. August 891.
113. FORMOSUS, erw. (ob 19.?) und gew. (ob 21.?) Sept. 891, lebt noch 1. Mai und † vielleicht 23. Mai 896.
114. BONIFACIUS VI., gew. wohl 23. Mai und † wohl 6. Juni 896.
115. STEPHAN VII., gew. wohl 6. Juni 896, abgesetzt um 25. Juli 897, † im Gefängniss.
116. ROMANUS, gew. Juli 897, † um 25. Novbr. 897.
117. THEODOR II., erw. wohl Nov. 897, † nach 20 Tagen.
118. JOHANN IX., gew. wohl Juni 898, † zwisch. 8. und 26. Juli 900.
119. BENEDICT IV., gew. zwischen 6—25. Juli 900, † nach 26. Juli gegen August 903.
120. LEO V., gew. um Aug. 903, † nach 40 Tagen.
121. CHRISTOPH, gew. um Oct. 903, abgesetzt und Mönch Januar 904.
122. SERGIUS III., gew. wohl Dec. 897, vertrieben um Juni 898, gew. 29. Jan. 904, † nach 4. Septbr. 911.
123. ANASTASIUS III., gew. um Sept. 911, † um Novbr. 913.
124. LANDO, gew. etwa November 913, † 26. April 914.
125. JOHANN X., gew. 15. Mai 914, abgesetzt wohl 17. Juli 928, † im Gefängniss 929.
126. LEO VI., gew. um Juli 928, † 3. Februar 929.
127. STEPHAN VIII., gew. 7 10. Febr. 929, † 12. März 931.
128. JOHANN XI. (Sohn Sergius III. und der Marozia) 931, † 3. Januar 936.
129. LEO VII., gew. vor 9. Jan. 936, † 18. Juli 939.
130. STEPHAN IX., gew. vor 19. Juli 939, † angeblich 16. Februar 942.
131. MARTINUS III. (oder MARINUS), gew. vor 11. November 942, † 946, angeblich 25. Januar.
132. AGAPETUS II., erw. (ob 8. März?) 946, gew. um April c. a. † um Novbr. 955.
133. JOHANN XII. (Octavian, Sohn Alberichs v. Rom, geb. 938), gew. 16. Dec. 956, abgesetzt 4. Dec. 963, kehrt nach Rom zurück etwa Mitte Februar 964, † 14. Mai 964.
134. LEO VIII., erw. 4., gew. 6. Dec. 963, entflieht im Februar 964, restit. 23. Juni 964, † 17. März 965.
135. BENEDICT V., erw. 14. und gew. Mai 964, gefangen 23. Juni 964, † 4. Juli 965.
136. JOHANN XIII., gew. 1. October 965, † 6. September 972.
137. BENEDICT VI., erw. nach 26. November 972 (ob 29. Januar?), gew. 19. Januar 973, † 19. Juli 974.
138. BENEDICT VII. (Neffe Alberichs v. Rom), gew. zwischen 1. bis 28. October 974, † October 983.
139. JOHANN XIV., eingesetzt Nov. 983, gefangen April 984, † 20. August 984.
140. BONIFACIUS VII. Franco, gew. etwa Juli, vertrieben etwa Aug. 974 (sic), kehrt zurück im April 984, † April 985.
141. JOHANN XV., erw. 4. Aug. und 18. Oct. 985, † vor 31. März 996.
142. GREGOR V., erw., April, gew. 3. Mai 996, † 18. Februar 999.
(Philagathus, Gegenpapst als JOHANN XVI., erw. etwa Mai 997, entflieht Februar, gefangen, verstümmelt u. abges. März 998.)
143. SILVESTER II. (Gerbert aus Auvergne, geb. zwischen 930—40), gew. 3. April 999, † 12. Mai 1003.
144. JOHANN XVII. (Sicco), erw. 9., gew. 13. Juni 1003, † 7. Decbr. 1003.
145. JOHANN XVIII. (Fasanc), gew. 25. Decbr. 1003, † Juni 1009.
146. SERGIUS IV. (Peter), gew. zwischen 26. Juni und 24. August 1009, † zwischen 16—22. Juni 1012.
147. BENEDICT VIII. (Theophylact), gew. 22. Juni 1012, † 7. April 1024.
(GREGOR, Gegenpapst, erw. Juni, entflieht zum Kaiser, welchen er 23. December 1012 trifft.)
148. JOHANN XIX. (Romanus, Benedicts Bruder), gew. vor 24. Juni und 15. Juli 1024, † wie es scheint vor 27. Januar 1033.
149. BENEDICT IX. (Alberichs von Rom Sohn, Neffe der Vorigen), gew. wohl noch vor 27. Jan. 1033, verkauft seine Würde 1. Mai 1045, restituirt 8. Novbr. 1047, vertrieben 16. Juli 1048.
(SILVESTER als Gegenpapst erw. 22. Febr. 1044, vertrieben um 10. April, wird Bischof von Sabina, aber nur Gefangenschaft verträglich 20. Decbr. 1046.)
150. GREGOR VI. (Gratian) erkauft seine Würde 1. Mai 1045, resignirt 20. December 1046, † 1048.
151. CLEMENS II. (Sedgerv. Marcellus n. Hornburg, Bischof zu Bamberg), ernannt 24. December 1046, gew. 25. December c. a., † 9. October 1047.
152. DAMASUS II. (Poppo, Bischof von Brixen), ernannt 25. Decbr. 1047, gew. 17. Juli 1048, † 9. August 1048. (Gegenpapst: BENEDICT IX., resignirt 17. Juli 1048 † 4. Mai 1055.)
153. LEO IX. (Bruno v. Egisheim, *spl. Tef. CVIII*, geb. 21. Juni 1002), ernannt 1. December 1048, inthronisirt 12. Februar 1049, † 19. April 1054.
154. VICTOR II. (Gebhard v. Kalw, *spl. Tef. CVIII*, Bischof von Eichstädt), ernannt 17. Novbr. 1054, nimmt die Ernennung an 13. März 1055, inthronisirt 13. April 1055, † 28. Juli 1057.
155. STEPHAN X. (Friedrich v. Lothringen, Abt von Monte-Cassino), erw. 2. August 1057, † 29. März 1058.
156. BENEDICT X. (Bischof Johann von Ostia), erw. 5. April 1058, abgesetzt April 1059, † 1073.
157. NICOLAUS II. (Bischof Gerhard v. Florenz), wohl ernannt Pfingsten 1058, gew. 24. Jan. 1059, † 27. Juli 1061.
158. ALEXANDER II. (Anselm v. Badagis, Bischof v. Lucca), erw. 1. Octbr. 1061, † 21. April 1073.
(Gegenpapst Peter Cadalus, Bischof von Parma, als HONORIUS II., erw. 28. Oct. 1061, abgesetzt 31. Mai 1064, erscheint aber noch urkundlich 20. April 1069.)
159. GREGOR VII. (Hildebrand, geb. um 1020), erw. 22. April 1073, abgesetzt 31. Mai 1080, muss Rom verlassen Ende Juni 1084, † 25. Mai 1085.
(Wibert, Erzbischof v. Ravenna, Gegenpapst als CLEMENS III., erw. 25. Juni 1080, † September 1100.)
160. VICTOR III. (Desiderius, Abt v. Monte-Cassino, geb. 1027), erw. 24. Mai 1086, † 16. September 1087.
161. URBAN II. (Otto v. Lagery unweit Rheims, gebürtig von Châtillon, Bischof v. Ostia), erw. 12. März 1088, † 29. Juli 1099.
162. PASCHALIS II. (Raineriius), erw. 13. August 1099, † 21. Januar 1118.
(Gegenpäpste: Theodorich, erw. Septbr., doch gefangen nach 105 Tagen (im December?) und Mönch; Albert, erw. Febr. oder März 1102, doch bald gefangen und Mönch zu St. Laurentius; Maginulph als

Anmerkungen. 1. Ein Papst Stephan (ob der zweite oder dritte dieses Namens?) hat den päpstlichen Stuhl 19. März für eingenommen, vergl. Hahn „Jahrbücher des fränkischen Reiches 741—52, pag. 137".

2. Ein Papst Damas II. († angeblich 25. December 974 nach einer Regierung von 18 Monaten) ist sehr zweifelhaft; vergl. *Jaffé „regesta pontif. roman. pag. 332".*

3. Ueber die Wahl Victor II. vergl. Wattrich *„pontif. roman. vitæ* P. I, p. 177"; über den Todestag Heinrichs II. „daselbst P. II, p. 180. Note 2", und über die Wahl Clitestin IV. „daselbst p. 708. Note 6".

Digitized by Google

SILVESTER IV., erw. 18. Nov. 1105, von Kaiser verlassen, muss sich unterwerfen 13. April 1111.)

163. GELASIUS II. (Johann v. Gaëta, Sohn des Crescentius, geb. um 1050), erw. 24. Januar 1118, † 29. Januar 1119.
(Maurilius Bourdin, Erzbischof von Prags, Gegenpapst, erw. 8. März 1118, gefangen um 20. April 1121, lebt noch 1125.)

164. CALIXTUS II. (Graf Guido v. Burgund), erw. 2. Febr. 1119, † 13. Decbr. 1124.

165. HONORIUS II. (Bischof Lambert v. Ostia), erw. 16. Decbr. 1124, † 13. Febr. 1130.
(Gegenpapst: CÖLESTIN II. — Thobald Buccaporus — erw. kurz vor der Wahl Honorius II., unterwirft sich bald.)

166. INNOCENZ II. (Gregor, Cardinal zu St. Angelo in Rom), erw. 14. Febr. 1130, † 24. Septbr. 1143.
(Gegenpapste: Peter, Leo's Sohn, als ANACLET II., erw. 14. Febr. 1130, † 25. Jan. 1138, u. Gregor als VICTOR IV., erw. 15. März 1138, unterwirft sich 29. Mai 1138.)

167. CÖLESTIN II. (Guido Castelli), erw. 26. Sept. 1143, † 8. März 1144.

168. LUCIUS II. (Gerhard de Caccianemici), geb. 12. März 1144, † 15. Februar 1145.

169. EUGEN III. (Bernhard aus Pisa), erw. 15., gew. 18. Febr. 1145, † 8. Juli 1153.

170. ANASTASIUS IV. (Bischof Conrad von Sabina), erw. 12. Juli 1153, † 2. December 1154.

171. HADRIAN IV. (Nicolaus Breakspear), erw. 4. Decbr. 1154, † 1. Septbr. 1159.

172. ALEXANDER III. (Roland de Bandinelli), erw. 7. Septbr. 1159, † 30. August 1181.
(Gegenpäpste: Octavian Frascati als VICTOR IV., geb. um 1095, erw. 7. Septbr. 1159, † 20. April 1164; Guido aus Cremona als PASCHALIS III., erw. 22., gew. 26. April 1164, † 20. Sept. 1168; Johann von Ungarn als CALIXTUS III., erw. Sept. 1168, resignirt 29. August 1178, wird später Abt zu Albano und dann Bischof von Benevent; Lando Sitino als INNOCENZ III., erw. 29. Septbr. 1178, wird gefangen und Januar 1180 ins Kloster gesteckt.)

173. LUCIUS III. (Ubald Allinelgoli, Bischof von Ostia), erw. 1. September 1181, † 25. November 1185.

174. URBAN III. (Humbert Crivelli, Erzbischof von Mailand), erw. 25. Novbr. 1185, † 20. October 1187.

175. GREGOR VIII. (Albert von Morra), erw. 21. October, † 17. Decbr. 1187.

176. CLEMENS III. (Paul Scolari), erw. 19. Dec. 1187, † 25. März 1191.

177. CÖLESTIN III. (Hyacinthus Orsini), erw. 21. März 1191, † 8. Januar 1198.

178. INNOCENZ III. (Lothar v. Segni, geb. 1161), erw. 8. Januar 1198, † 16. Juli 1216.

179. HONORIUS III. (Cencio Savelli), erw. 18. Juli 1216, † 18. März 1227.

180. GREGOR IX. (Ugolino v. Segni), erw. 19. März 1227, † 21. August 1241.

181. CÖLESTIN IV. (Gottfried von Castiglione), erw. 22. October 1241, † 17. November 1241.

182. INNOCENZ IV. (Sinnibald Fieseo de Lavagna), erw. 24. Juni 1243, † 7. December 1254.

183. ALEXANDER IV. (Reinald v. Segni), erw. 25. Decbr. 1254, † 25. Mai 1261.

184. URBAN IV. (Jacob Pantaleon), erw. 29. Aug. 1261, † 2. Octbr. 1264.

185. CLEMENS IV. (Guido Fulcodi aus St. Gilles in Languedoc), erw. 5. Febr. 1265, † 29. Novbr. 1268.

186. GREGOR X. (Theobald Visconti, geb. 1210), erw. 1. Septbr. 1271, † 10. Januar 1276.

187. INNOCENZ V. (Peter aus Tarentaise, geb. 1225), erw. 21. Februar 1276, † 22. Juni 1276.

188. HADRIAN V. (Otto Fieseo), erw. 11. Juli 1276, † 18. August 1276 vor der Weihe.

189. JOHANN XX. (Peter Julian aus Lissabon), erw. 13. Septbr. 1276, † 16. Mai 1277.

190. NICOLAUS III. (Johann Cajetan Orsini), erw. 25. Novbr. 1277, † 22. August 1280.

191. MARTIN IV. (Simon de Brion, geb. um 1210), erw. 22. Febr. 1281, † 28. März 1285.

192. HONORIUS IV. (Jacob Savelli), erw. 2. April 1285, † 3. April 1287.

193. NICOLAUS IV. (Hieronymus v. Ascoli), erw. 15. Febr. 1288, † 4. April 1292.

194. CÖLESTIN V. (Peter v. Morrone, geb. 1215), erw. 5. Juli 1294, resignirt 13. Decbr. 1294, † 19. Mai 1296.

195. BONIFACIUS VIII. (Benedict Cajetan aus Anagni, geb. um 1228), erw. 24. Decbr. 1294, † 11. Octbr. 1303.

196. BENEDICT XI. (Nicolaus Boccasio, geb. 1240), erw. 22. Octbr. 1303, † 7. Juli 1304.

197. CLEMENS V. (Bertrand de Goth, Erzbischof v. Bordeaux, geb. um 1264), erw. 5. Juni 1305, † 20. April 1314.

198. JOHANN XXI. (Jacob v. Euse aus Cahors, geb. 1244), erw. 7. Aug. 1316, † 4. December 1334.
(Gegenpapst: Peter Raynolucci v. Corbiere als NICOLAUS V., erw. 12. Mai 1328, unterwirft sich 4. August 1330, † 1333 im Gefängniss.)

199. BENEDICT XII. (Jacob Fournier), erw. 20. Decbr. 1334, † 25. April 1342.

200. CLEMENS VI. (Peter Roger, geb. 1292), erw. 7. Mai 1342, † 6. Decbr. 1352.

201. INNOCENZ VI. (Stephan d'Albret aus Limousin), erw. 18. December 1352, † 12. September 1362.

202. URBAN V. (Wilhelm v. Grimoard v. Grisac in Gévaudan, Abt v. Marseille, geb. 1309), erw. 28., geb. um 1309, † 19. Decbr. 1370.

203. GREGOR XI. (Peter Roger v. Beaufort, geb. 1329), erw. 30. December 1370, † 27. März 1378.

204. URBAN VI. zu Rom (Bartholomä Prignani, geb. 1318), erw. 8. April 1378, † 15. October 1389.
CLEMENS VII. (Robert v. Genf, geb. 1342) zu Avignon, erw. 21. Septbr. 1378, † 16. Septbr. 1394.

205. BONIFACIUS IX. (Peter Tomacelli) zu Rom, erw. 2. Octbr. 1389, † 1. Octbr. 1404.
BENEDICT XIII. (Peter de Luna, geb. 1334) zu Avignon, erw. 28. Sept. 1394, abgesetzt 26. Juli 1417, † 29. Novbr. 1424.

206. INNOCENZ VII. (Cosmo Molleroni aus Sulmona) zu Rom, erw. 17. Octbr. 1404, † 6. Novbr. 1406.

207. GREGOR XII. (Angelo Corrario, geb. gegen 1336) zu Rom, erw. 30. November 1406, abgesetzt auf dem Concil zu Pisa 5. Juni 1409, resignirt 4. Juli 1415, † 18. October 1417.

208. ALEXANDER V. (Peter Philargo, geb. um 1340) zu Pisa, erw. 26. Juni 1409, † 3. Mai 1410.

209. JOHANN XXII. (Balthasar Cossa) zu Pisa, erw. 17. Mai 1410, abgesetzt auf dem Concil zu Konstanz 29. Mai 1415, † als Cardinalbischof v. Frascati 22. Decbr. 1418.

210. MARTIN V. (Otto Colonna, geb. 1365), erw. 11. Nov. 1417 u. allgemein anerkannt, † 21. Februar 1431.
(Aegidius Munoz als CLEMENS VIII., erw. zu Avignon 1424, resignirt im Juli 1429.)

211. EUGEN IV. (Gabriel Condolmero, geb. 1383), erw. 3. März 1431, zwar abgesetzt von Concil zu Basel 22. Juni 1439, doch † als Papst 23. Februar 1447.
(Amadeus VIII. von Savoien erwählt als FELIX V. 5. Nov. 1439, resignirt 7. April 1449, † 1451.)

212. NICOLAUS V. (Thomas von Sarzana, geb. 1398), erwählt 6. März 1447, † 24. März 1455.

213. CALIXTUS III. (Alfons Borgia, geb. 1377), erw. 8. April 1455, † 6. August 1458.

214. PIUS II. (Aeneas Sylvius Piccolomini, geb. 19. Octbr. 1405), erw. 15. August 1458, † 15. August 1464.

215. PAUL II. (Pietro Barbi, geb. 26. Febr. 1418), erw. 30. August 1464, † 26. Juli 1471.

216. SIXTUS IV. (Franz Aboreah v. Rovere, geb. 20. Juni 1414), erw. 9. August 1471, † 12. August 1484.

217. INNOCENZ VIII. (Johann Baptista Cibo, geb. 1432), erw. 29. Aug. 1484, † 25. Juli 1492.

218. ALEXANDER VI. (Rodrigo Borgia, geb. 1. Januar 1431), erw. 11. August 1492, † 18. August 1503.

219. PIUS III. (Franz Todeschini Piccolomini, geb. 9. Mai 1439), erw. 22. September 1503, † 18. October s. a.

220. JULIUS II. (Julian de la Rovere aus Albisola, geb. 1443), erw. 1. Novbr. 1503, † 21. Februar 1513.

221. LEO X. (Johann Medici, geb. 11. Decbr. 1475), erw. 11. März 1513, † 1. Decbr. 1521.

222. HADRIAN VI. (H. Floris aus Utrecht, geb. 2. März 1459), erw. 9. Jan. 1522, † 24. September 1523.

223. CLEMENS VII. (Julian Medici, geb. 26. Mai 1478), erw. 18. November 1523, † 25. September 1534.

224. PAUL III. (Alexander Farnese, geb. 29. Februar 1468), erw. 13. Octbr. 1534, † 10. November 1549.

225. JULIUS III. (Johann Maria del Monte, geb. 10. September 1487), erw. 7. Februar 1550, † 23. März 1555.

226. MARCELLUS II. (Marcellus Cervin aus Monte Pulciano, geb. 6. Mai 1501), erw. 9., † 30. April 1555.

227. PAUL IV. (Johann Petr Caraffa, geb. 28. Juni 1476), erw. 23. Mai 1555, † 18. Aug. 1559.

228. PIUS IV. (Johann Angelo Medici, geb. 31. März 1499), erw. in der Nacht 25—26. Decbr. 1559, † 9. Decbr. 1565.

229. PIUS V. (Michael Ghisleri, geb. 17. Jan. 1504), erw. 7. Januar 1566, † 1. Mai 1572.

230. GREGOR XIII. (Hugo Buoncompagno, geb. 7. Jan. 1502), erw. 13. Mai 1572, † 10. April 1585.

231. SIXTUS V. (Felix Peretti, geb. 13. Decbr. 1521), erw. 24. April 1585, † 27. August 1590.

232. URBAN VII. (Johann Baptist Castagna, geb. 4. August 1521), erw. 15., † 27. September 1590.

233. GREGOR XIV. (Nicolaus Sfondrati, geb. 11. Februar 1535), erw. 5. December 1590, † 15. October 1591.

234. INNOCENZ IX. (Johann Anton Fachinetti, geb. 30. Juli 1519), erw. 29. Octr., † 30. Decbr. 1591.

235. CLEMENS VIII. (Hippolyt Aldobrandini, geb. 24. Februar 1535), erw. 30. Januar 1592, † 5. März 1605.

236. LEO XI. (Alexander Medici, geb. 11. Juni 1536), erw. 1., † 27. April 1605.

237. PAUL V. (Camillo Borghese, geb. 17. September 1552), erw. 16. Mai 1605, † 28. Januar 1621.

238. GREGOR XV. (Alexander Ludovisio, geb. 9. Januar 1554), erw. 5. Februar 1621, † 8. Juli 1623.

239. URBAN VIII. (Maffäus Barberini, geb. 26. März 1568), erw. 6. August 1623, † 29. Juli 1644.

240. INNOCENZ X. (Johann Baptist Pamfilio, geb. 7. Mai 1574), erw. 15. Septbr. 1644, † 7. Januar 1655.

241. ALEXANDER VII. (Fabius Chigi, geb. 13. Februar 1599), erw. 7. April 1655, † 22. Mai 1667.

242. CLEMENS IX. (Julius Rospigliosi, geb. 28. Januar 1600), erw. 20. Juni 1667, † 9. December 1669.

243. CLEMENS X. (Emil Altieri, geb. 13. Juli 1590), erw. 29. April 1670, † 22. Juli 1676.

244. INNOCENZ XI. (Benedict Odescalchi, geb. 19. Mai 1611), erw. 21. September 1676, † 12. August 1689.

Digitized by Google

245. ALEXANDER VIII. (Peter Ottoboni, geb. 22. April 1611), erw. 6. October 1689. † 1. Februar 1691.

246. INNOCENZ XII. (Anton Pignatelli, geb. 13. März 1615), erw. 12. Juli 1691. † 27. September 1700.

247. CLEMENS XI. (Johann Franz Albani, geb. 22. Juli 1649), erw. 23. Novbr. 1700. † 19. März 1721.

248. INNOCENZ XIII. (Michel Angelo Conti, geb. 15. Mai 1655), erw. 8. Mai 1721. † 7. März 1724.

249. BENEDICT XIII. (Peter Franz Orsini, geb. 2. Febr. 1649), erw. 29. Mai 1724. † 21. Februar 1730.

250. CLEMENS XII. (Lorenz Corsini, geboren 7. April 1652), erw. 12. Juli 1730. † 6. Februar 1740.

251. BENEDICT XIV. (Prosper Lambertini, geb. 31. März 1675), erw. 17. August 1740. † 3. Mai 1758.

252. CLEMENS XIII. (Carl Rezzonico, geb. 7. März 1693), erw. 6. Juli 1758. † 2. Februar 1769.

253. CLEMENS XIV. (Johann Vincenz Anton Ganganelli, geb. 31. Oct. 1705), erw. 19. Mai 1769. † 22. Septbr. 1774.

254. PIUS VI. (Johann Angelo Braschi, geb. 27. Decbr. 1717), erw. 15. Februar 1775. † 29. August 1799.

255. PIUS VII. (Gregor Barnabas Chiaramonti, geb. 14. August 1742), erw. 14. März 1800. † 20. August 1823.

256. LEO XII. (Antonio della Genga, geb. 2. Aug. 1760), erw. 27. September 1823. † 10. Februar 1829.

257. PIUS VIII. (Franz Xavier v. Castiglione, geb. 20. Novbr. 1761), erw. 31. März 1829. † 30. Novbr. 1830.

258. GREGOR XVI. (Mauro Capellari, geb. 18. September 1765), erw. 2. Februar 1831. † 1. Juni 1846.

259. PIUS IX. (Johann Marie Mastai-Ferretti, geb. 13. Mai 1792), erw. 16. Juni 1846.

Anmerkung. Alexander VIII. ist nach „*Fort de vérifier les dates*" 19. April 1610 geboren.

Digitized by Google

ANHANG.

I. CAPET.

Ueber die Abstammung der Capetinger weiss man bis jetzt nichts Gewisses und es finden sich nur Vermuthungen über dieselbe. Urkundlich gewiss ist zuerst:

Robert der Starke, Graf von Paris und Blois, wird 861 Herzog der Franken, † 25. Juli 866. Gemahlin: N., Schwester des Grafen Adelaime von Laon.

NN. ††
Wegingand von Maieufeld wird Eudo's Neffe genannt, † 898. Aug. 892. Item: Ithiela, welche ähnlichen Barbarein, des Sohnes des Jobring. Grafen Walacho, stirbt.

geb. um 858, wurde König v. Frankreich im Jan. 888 u. war irrgemäßig Carl des Einfältigen, † 3. Jan. 898. Gem: Theodrade.

Eudo
Arnulf v. Aquitanien
† 898 bald nach dem Vater.

Robert I.
wurde als irrgemäßig König Carl der Einfältigen von Frankreich gekrönt 29. Juni 922. † 15. Juni 923. Gem: Beatrix, Tochter Pipins v. Vermandois aus Valois und Senlis.

Richild
Gem: Theobald von Tours u. Troyes.

Richard wird Erzbischof von Bourges 956. † 19. Novbr. 959.

Theobald von Blois etc. Ahnherr d. Grafen von Champagne.

Hugo der Grosse oder der Weisse von Paris, Orleans und Vexin,
† 17. Juni 956. Gemahlin: 1. Judith, natürliche Tochter Carl des Einfältigen von Frankreich. 2. Ezelhild, Tochter Eduard I. von England, verm. 926. 3. Hedwig, Tochter König Heinrich I. von Deutschland, Herzogs v. Sachsen, vermählt vor 14. Septbr. 937, lebt noch 14. Mai 965. Ihr Todestag ist laut Calendarium Merseburgense 16. Mai.

Emma
† wohl vor 15. Sept. 935. Gemahl: Rudolph v. Burgund (irrgemäßig König Carl des Einfältigen seit 13. Juli 923), verm. . . . † 15. Januar 936.

Hildebrande
Gem: Heribert II. von Vermandois, † 943.

HUGO CAPET
geb. um 941, wird König v. Frankreich im Mai 987, † 24. October 996.
Gemahlin: Alix, Tochter Wilhelms v. Guyenne, † um 1004.

Odo
Herzog von Burgund
† 22. Februar 965.
Gem: 1. Leutgarde, Erbin der andern Hälfte des Herzogthums Burgund, Tocht. Giselberts v. Autun u. der Ermgard v. Burgund, † nachher als Nonne zu Remiremont. 2. Gerberga, Tochter Wilhelms des Frommen v. Auvergne, † 974. 3. Ermentrude, Tochter Adelberts II. v. Poitou, † 978.

Eudo oder Heinrich
Herzog von Burgund und Graf zu Nevers † 15. October 1001. Item: 1 Oerberg, Tochter Lamberts v. Autun und der Adelheid, Erbin von Chalons-sur-Saône und Schwester des Bischofs Hugo von Auxerre, Wittwe Adalberts von Ivrea. Item, vermählt nach 968. † 12. Decbr.

Beatrix
† nach 1005. Gem: Friedrich I. v. Oberlothringen, vermählt 954. † wohl vor Octobor 984.

Emma
† nach 19. März 968. Gem: Richard I. v. d. Normandie, geb. 933, verm. 960. † 20. Nov. 996 als Gemahl Gunnors aus Dänemark.

Heribert
natürlicher Sohn, wurde Erzbischof von Auxerre 6. Januar 968. † 25. August 994.

Eudo von Beaune natürlicher Sohn.

ROBERT II.
geb. 970, † 20. Juli 1031. Gemahlin: 1. Bertha, Tochter Conrad III., Königs von Burgund, Wittwe Eudo I. von Champagne, vermählt 995, geschieden 998, † wahrscheinlich 9. März nach 1035. 2. Constanze, Tochter Wilhelm I. von Arles und Provence, Vermählt 998. † 25. Juli 1032.

Gisela
Erbin v. Abbeville. Gemahl: Hugo I. von Montreuil und Ponthieu.

Hedwig
Gemahl: 1. Rainer IV. von Hennegau, verm. nach 966, † 1013. 2. Hugo III. von Boscheberg, vermählt 1033.

Gauzlin
natürlicher Sohn, wurde Erzbischof v. Bourges 1013. † 19. Novbr. 1030.

Hugo
geb. 1001, † 17. Sept. 1026.

Odo
war blödsinnig und † 1056.

HEINRICH I.
geb. (vielleicht 23. Mai) 1005, † 4. Aug. 1060. Gem: Anna, Tochter Jaroslav I. v. Russland, geb. 1024, verm. 20. Januar 1044 und lebte noch als Wittwe Raouls III. de Crespy zu Valois 1075.

Adelaide
† 5. Juni nach 1063. Gemahl: Reinhold I. v. Nevers, vermählt 1029, † 24. Mai 1040. (Nachkommen sind die Grafen v. Nevers, † 1161 ab.)

Adelheid
† 8. Januar 1079. Gemahl: 1. Richard III. v. Normandie, verm. Jan. 1026. † 3. Febr. 1028. 2. Baldwin V. von Flandern, vermählt 1028, † 1. September 1067.

ROBERT I.
Herzog von Burgund
† 1075. Gem: Helie, Tochter Dalmas I. v. Semur zu Brionnais, lebt Urk. vom 23. Sept. 1047 bis 1065. † 22. April 1105. (s. *Tafel CXCIII.*)

Rudolph
natürlicher Sohn, war Erzbischof v. Bourges um 1060.

PHILIPP I.
geb. 1053. † 29. Juli 1108. verlobt 1072, † 1092. 2. Bertha, Tochter Florens I. von Holland, verm. 1072, † 1093. 3. Bertrade, Tochter Simon I. von Montfort, geschiedene Gemahlin von Fulco IV. von Anjou, vermählt 1093. † 11. Februar nach 1115.
(s. *folgende Tafel.*)

Robert
† 1060.

geb. 1057. † 19. Octor. 1102. Hemahlin: Adelheid, Tochter von Erlich Herbert IV. v. Vermandois und Valois, vermählt nach 1087. † gegen 1020 als Gemahlin Reinald II. von Clermont en Beauvaisis.

Hugo (I.)

Mathilde
Hemahl: Raoul I de Beaugency, Wer. Agnèsen von Anjou, vermählt 1090.

Tochter
Hemahl: ungekannt. Hugo II. Seigneur de Gournay.

Tochter
Hemahl: Hugo von Montferrat, welch. 1110 gar nicht kannt.)

Elisabeth
Gem: 1. Robert v. Meulent v. Beaumont, Graf von Leicester, geschied. Gemahl Godevarens de Cambon, vermählt 1096. † 5. Juni 1118. 2. Wilhelm II. von Varenne zu Surrey, † 1135.

Raoul I.
† 14. October 1151. Gemahlin: 1. Eleonore, Tochter Stephan II. v. Blois und Champagne, verstossen 1142. † 1147. 2. Alix, Tochter Wilhelm X. von Guyenne, vermählt 1142. 3. Laureuse, Tochter Diedrichs von Flandern, Prinzen v. Lothringen, geschiedene Gem. Heinrich II. v. Limburg und Wittwe Ivains de Rand von Alost, vermählt 1151. † nach 1173 als geschiedene Gem. Heinrichs I. (IV.) von Namur und Luxemburg.

Simon
wurde Bischof v. Noyon 1123. † 1136. (Nachkommen 10. Febr. 1148.

Richard
Bischof v. Chalons, † 1126. † nach 1206 ab.)

Wilhelm
lebt 1096.

Hugo II.
geb. 5. April 1127, wird Mönch. † 4. Novbr. 1212.

Elisabeth
† 27. März 1182. Gemahl: Philipp I. von Flandern, geb. gegen 1142, verm. vor 1135. † 1. Juni 1191 als Gemahl Mathildens von Portugal.

Raoul II.
starb 1152. † 14. Juni 1214. Gemahl: 1. Gottfried von Ostrevant, Graf von Hennegau, geb. um 1143. † 6. April 1222. 2. Wilhelm IV. v. Nevers, † 24. Oct. 1168. 3. Matthäa von Flandern, geschiedener Gemahl Marienc, der Erbin v. Blois zu Boulogne, vermählt 1170. 4. Matthäus III. v. Beaumont zur Oise, † nach 1214.

Eleonore
Gemahl: 1. Gottfried von Bouillon, wurde Erzbischof von Bourges 1013. † 19. Novbr. 1030.

Anmerkungen. 1. Wohl irrthümlich giebt man Robert dem Tapferen zur Gemahlin Adelheid, Wittwe Conrads v. Paris, da doch dieser noch 862 lebt und schon 859 erwachsene Söhne hatte, und Robert schon 866 mit Hinterlassung von drei Kindern starb. Man vergl. Dr. Wald. Bernh. Wenck's zur Habilitation verfassten und 10. März 1852 zu Leipzig öffentlich vertheidigten Aufsatz: „Die Erbebung Arnulphs und der Zerfall des karolingischen Reiches“, p. 87 ff.“ Ebendaselbst findet man p. 92 (nach dem Schriftsteller Richerius) als Vater Robert des Tapferen Wittekinas angegeben. Dann verschieden von den gewöhnlichen Annahmen versuchen v. Strauch, rheinischer Archivar Abth. II, B. IX, p. 412“ und L. amey „*arbe neudeutsche Theologie-professor* B. V, p. 165“, wie auch schon Eckard, die Ahnen der Capetinger von den alten Grafen des Nahe- und Wormsgau abzuleiten, indem sie die Verwandtschaft auf den in beiden Geschlechtern vorkommenden Namen „Rupert oder Robert“ gründen wollen.

2. Richer (Geschichtsschr. der deutsch. Vorzeit VI, 260) und Glaberbrodi („Geach. d. deutsch. Kaiserzeit B. I, Abth. I, p. 665“ wollen noch von einer Ehe Robert II. wissen, ähnlich mit Susanne, Tochter Berengar II. v. Italien, Wittwe Arnulph II. v. Flandern, von welcher er 989 sich geschieden und dann mit Bertha gudeirathet habe; doch französische Schriftsteller (wie z. B. Anselme) kennen diese Verbindung Roberts von einer Ehe Robert II. wissen, ähnlich mit Susanne, Tochter Berengar II. v. Italien, Wittwe Arnulph II. v. Flandern, von welcher er 989 sich geschieden und dann mit Bertha gudeirathet habe; doch französische Schriftsteller (wie z. B. Anselme) kennen diese Verbindung Roberts

Digitized by Google

Philipp I. von Frankreich ✝ 1108. (laut vorstehender Tafel.)

Constanze
Gemahlin 1. Hugo von Champagne zu Troyes und Bar-sur-Aube, vermählt vor 1101, geschieden 1104. † 16. Juni 1125, als Gemahl Isabellens, Gräfin von Burgund.
2. Boemund I. von Antiochien, vermählt nach Ostern 1106. † 7. März 1111.

LUDWIG VI. der Dicke
geb. 1081. ✝ 1. August 1137.
Gemahlin: Adelheid, Tochter Humbert II. von Savoien, geb. 1092, vermählt 1115, † 1154 als Gemahlin Mathäus I. v. Montmorency.

Heinrich und **Carl**
† jung.

Oda
† 1096.

Philipp
von Mainz
† nach 1125.
liem: Elisabeth, Tochter und Erbin Guido II. von Mont-Thery, vermählt 1104.

Fleury
Gemahlin: N. de Nangis.

Elise
Gem.: Anselme de Venisy.

Cäcilie
Gem.: 1. Tancred v. Tiberias, vermählt 1106. † 6. Dezember 1112.
2. Pons von Tripolis, ab. um 1099, verm. Dez. 1112. † 1137.

Eustachie
Gemahl:
Johann v. Etampes.

Philipp
geb. ...
29. Aug. 1116.
†
13. Oct. 1131.

LUDWIG VII.
geb. 1120. † 18. September 1180.
Gem.: 1. Eleonore, Tochter Wilhelms X. von Guyenne, geb. 1122, vermählt 22. Juli 1137, geschieden 18. März 1152. † 31. März 1204, als Witwe Heinrich II. von England.
2. Constanze, Tochter Alfons VII. v. Castilien, verm. 1154. † 4. October 1160.
3. Alix, Tochter Theobald IV. von Blois und Champagne, vermählt 13. Novbr. 1160. † 4. Juni 1206.
(s. *folgende Tafel.*)

Heinrich
wird Bischof von Beauvais 1149 u. Erzbischof von Rheims 1161.
† 13. Novbr. 1175.

Hugo
†
jung.

ROBERT I. von Dreux
† 11. October 1188.
Gemahlin: 1. Agnes de Rochefort, Tochter des Seneschall Anseime de Garlande zu Montray - sur-Marne, Witwe Almarich IV. von Montfort l'Amaury, vermählt nach 1120. † 1143.
2. Harwisa, Tochter Walthers von Kerena zu Salisbury, Witwe Rotrou II. von Perche, vermählt vor 1145. † 1152.
3. Agnes, Tochter Guido's von Bandemont, Erbin von Braine-sur-Vesle, dioc. de Soissons, Witwe Mile II. von Bar-sur-Seine, vermählt 1152. † 11. Juli vor 1218.
(s. *Tafel CXCVII.*)

Constanze
† zwischen 1176 und 11. Sept. 1203.
Gemahl:
1. Eustach v. Champagne zu Bleia, verm. im Febr. 1140. † 16. August 1153.
2. Balmund V. von Toulouse, geboren 1134, vermählt 1154. † 1194.

Philipp
war vermählt an die Tochter Theobalds von Champagne, geschied. 1146, wird dann Gottschlicher, verzichtet auf das Erzbisthum Paris und † 4. September 1161 als Archidiacon zu Paris u. Canonic. zu Bresenzum Hamoru, vermählt nach 1150.
† 14. Sept. nach 1206.

PETER I.
geb. um 1125.
Gemahl:
Johann v. Etampes.
† vor 16. April 1183.
Gem.: Elisabeth, Tochter v. Robin Reinaldo von Courtenay, Champgeolles, Tanlay etc., vermählt nach 1150.
† 14. Sept. nach 1206.

Alix
† 1220. Gem.: 1. Wilhelm von Joigny, verstossen 11., † 15. Febr. um 1219 als Gemahl der Beatrix v. Saucerre. 2. Aymar I. v. Angoulême, verm. nach 1188. † 1218.

Tochter
Eudes de la Marche
† in Tiberias, verm. vor 1185.

Clemence
Gem.: Hinlin V. von Lusignan, verm. 1197.

PETER II.
wird lateinischer Kaiser von Constantinopel 1216. † vor Januar 1218.
Gem.: 1. Agnes, Erbtochter Guido I. v. Auxerre u. Nevers, verm. 1183. † nach 1190. 2. Yolante, Tochter Balduin V. von Hennegau und (VIII.) v. Flandern und Erbin von Namur, verm. zw. 24. Juni u. 1. Juli 1183. † August 1219.

Robert
† 1239.
Von ihm d. Linien zu Champignelles († nach 1. August 1472), Bienne († 1650), Forêt-Louppière jüngere Linie († 1562), Chevillon († 1720), Beaulieu († 1679), Arvalay († vor 1540), Ferté-Loupière ältere Linie († nach 1418), Changy und du Chaosse († 1767 ab).

Philipp
kommt vor 1183 bis 2. Febr. 1196.

Wilhelm
von Yerre
† nach 1221.
(Nachkommen von Tanlay † vor 1248. Nachkommen † nach 1384 und zu Beaudoin 1263.)

Johann
zu Yerre
† nach 1221.
(Nachkommen † nach 1302 ab.)

Tochter
Gemahl:
Aymon III. von Charost
† 1221.

Constanze
Gemahl:
1. N. von Châteaufort
† 1231.
2. Wilhelm du le Ferté Arnaud.

Eustachie
† nach 1235.
Gemahl:
1. Gautier I. von Bienenzum Hamoru, vermählt vor 1211.
2. Wilhelm I. von Sancerre, Wer. Marieau v. Charenton, verm. vor 1217.

Isabelle von Angoulême
† Juni 1246. Gem.: 1. Johann „ohne Land" v. England, geb. 24. December 1167, vermählt 24. Aug. 1200, † 18. Oct. 1216. Er war vor der an Isabelle v. Gloucester verm.
v. Lusignan de la Marche, verm. zw. 30. Juni 1220 u. 16. April 1222, leist noch 3. Aug. 1242.

Mathilde, Erbin v. Nevers,
geb. um 1188.
† 12. October nach 1254.
Gemahl: 1. Hurrel IV. de Donzy, vermählt October 1199 mit nachträglicher Dispensation des Papstes vom 20. Dec. 1213. † 22. Jan. 1223.
2. Guido IV. von Forez, Witwer Philippens von Bourbonne, vermählt vor 1226. † 29. October 1241.

Margarethe
† 17. Juli 1270.
Gemahl: 1. Raoul III. d'Issoudun, vermählt prg. 1210. † bald nach Juli 1212. 2. Heinrich I. von Vianden, verm. vor 1217. Er nennt sie Nonne in der vor 16. April 1229 bis 1237 u. letzte noch im Juli 1256. † 29. Oct.

Elisabeth
† nach 1247.
Gemahl:
1. Gaucher de Bar-sur-Seine, † 1219.
2. Eudes I. de Montaga, vermählt 1220, † zwischen 5. Aug. 1243 und 1247.

Johanne
† 1233. Gem.: Andreas II. v. Lusgara, Witwer Gertruds v. Andechs u. Meran, geb. um 1180, vrm. 1215, † 1. März 1235 als ältem. der Beatrix v. Este.

Agnes
†
nach 1247.
Gemahl:
Gottfried II. v. Villehardouin auf Morea, vermählt 1217, † um 1246.

Marie
† 1222 bald nach dem Gemahl.
Gem.: Theodor Lascaris, Witwer Anne's von Griechenland v. gesch. dem Philippen von Arnemen, vermählt 1219, † 1222.

Eleonore
† vor 1230.
Gemahl:
Philipp I. v. Montfort zu Ferté-Alpais en Beauce, † zwischen 1270 bis 1273 als Gemahl Marien von Antiochien.

Constanze
um 1200.

Sibille
war Nonne zu Fontevrault.
† Mai 1210, 13 Jahre alt.

Agnes
Gemahl: Guido I. von Châtillon zu St. Paul.

Heinrich von Vianden
wird Bischof von Utrecht vor 25. October 1256. † 4. Juni 1267.

Jolante
geb. gegen 1231. † als Priorin an Marienthal bei Luxemburg 17. December 1283.

Jolante † 1285. Gemahl: Archimbald IX. v. Bourbon, † 15. Januar 1249. (Ueber seine Töchter *vergl. Tafel CXCVIII.*)

Philipp II.
von Namur
† 1226.

Peter
war 1210 Gottschlicher (zu Venedig).

Robert
lateinischer Kaiser zu Constantinopel. † 1228.
Braut oder Gemahlin: N. Tochter Balduins von Sonville.

Heinrich
von Namur
seit 1226.
† 1229.

Balduin (II.)
geb. 1218, war lateinischer Kaiser zu Constantinopel bis 25. Juli 1261 und (lezt) v. Namur 1237 bis 1263.
† Ende d. J. 1272.
Gemahlin: Marie, Tochter seines Vormunders Johanne v. Brienne, vermählt 19. April 1225. † noch 5. Mai 1275.

Philipp
geb. 1243, war Titular-Kaiser von Constantinopel. † 1285.
Gemahlin: Beatrix, Tochter Carl I. von Anjou, Königs von Neapel, verm. 15. October 1273. † zwischen 1285 und 1296.

Wohl noch ein Sohn
da Philipp urkundlich 1269 „primogenitus" genannt wird.

Nach Sechischen Quellen Helene
† 1306. Gemahl: Stephan III. Uroseh von Serbien, vermählt 124. † 1372.

Catharina
† Mittwoch 3. Januar 1300. Gemahl: Carl von Frankreich zu Valois, Witwer Margarethens v. Sicilien, geb. 12. März 1270, vermählt zwischen 28. Januar und 8. Februar *St. nov.* 1301. † 16. December 1325 als Gemahl Mathildens von Châtillon zu St. Paul. — Durch diese Heirath fällt die Titularwürde „Kaiser von Constantinopel" an Sicilien.

Anmerkung. Ueber die Grafen von Courtenay vergl. Bouchet *„Hist. généal. de C."*

Digitized by Google

Ludwig VII. von Frankreich † 1180. (laut vorstehender Tafel.)

Marie † 11.März 1198, Gräfinn von Champagne, Witwe von Heinrich I. von Champagne, Blois, Chartres, verlobt † 16.März 1181.

Alix geb. 1151, vermählt 1164, † nach 1197.

Margarethe geb. 1157 od. Anf. 1158, † 1197. Gemahl: 1. Heinrich v. England, geb. 29. März 1155, verm. 21.Aug.1172, † 11. Juni 1183. 2. Bela III. von Ungarn, Witwer v. Agnes von Antiochien, vermählt gegen Ende Juni 1186, † 23. April 1196.

Alix † jung.

PHILIPP II. AUGUST geb. 21. Aug. 1165, † 14. Juli 1223. Gemahl: 1. Isabella, Tochter Baldwin V. v. Hennegau u. (VIII.) von Flandern, geb. April 1170, verm. 28. April 1180, † 15. März 1190. 2. Ingeburg, Tochter Waldemar I. v. Dänemark, geb. um 1175, verm. 14. Aug. 1193, verstoss. 4. NV. 1193, wieder angenommen 1213, † 29. Juli 1236. 3. Agnes, Tochter Herzog Bertholds IV. v. Meran, vermählt 1196, geschieden 1204, † 20. Juli 1201.

Alix Gem: Wilhelm III. Pontihieu, geb. um 1170, verm. 26. Aug. 1191, † 4. Oct. 1221.

Agnes Gem: 1. Alexius II. Comnenus v. Griechenland, geb. 16. Sept. 1167, verm. 2. März 1180, † 24. Sept. 1183. 2. Andronicus I. Comnenus v. Griechenland, Witwer Philippinens v. Antiochien, geb. 1140, verm. 1183, † 12. Sept. 1185. 3. Theodor Branas zu Adrianopel, vermählt 1205.

N. Tochter des Branas, † gg. 1240, n. war verm. an Natjet de Tency, welcher 1241 als Gemahl einer Tochter des Jenas, Königs der Cumaner, starb.

Marie von Ponthieu

† 1254. Gemahl: 1. Simon von Dammartin zu Amalis, vermählt 1208, † 21. September 1239. 2. Matthias von Montmorency-Attichy, vermählt 1243, † 1250.

Johanne † 16. März 1279. Gem: 1. Ferdinand III. v. Castilien, Witwer von Beatrix v. Hohenstaufen, geb. vor Aug. 1198, verm. 1220, † 30. Mai 1252. (Nach Loredo Amilde c. 4 im Manuscr. Complutense gg. 1542 ub.) 2. Jean de Nêle v. Fâry, Witwer der Beatrix v. Joigny, verm. 1260, † nach 1280.

Agatha Gem: Johann v. Chätel-lerault.

Philippa † gw. 1277 n. 2. Dec. 1295. Gem: 1. Raoul III. v. Lusignan, Gf. d'Eu-combien zu EE, Witwer v. Johanna v. Burgund u. 3. Johannes v. Brienne. 2. Raoul II. v. Couey, † 9. Febr. 1250. 3. Gilt. II. v. Giefdern, Witwer Margar. v. Clevo, verm. gegen 1253, † 10. Jan. 1271.

Marie † nach 1279. Gem: Johann II. v. Bourg, Herr d. Comtes, Isabellens von Brienne, † 1351.

LUDWIG VIII. „der Löwe" geb. Donnerstag 5. Sept. 1187, war mit kurzer Zeit König v. England. † 8. Nov. 1226. Gemahlin: Blanca, Tochter Alfons VIII. v. Castilien, geb. 1186, vermählt 23. Mai 1200, † 1. Decbr. 1252.

Zwillinge geb. 1188, † kurz nach der Geburt.

Marie geb. 1198, † vor Aug. 1224. Gem: 1. Philipp I. von Namur, geb. März 1174, verm. 1210, † 4. Octbr. 1212. 2. Heinrich I. v. Brabant, Witwer Mathildens v. Boulogne, verm. vr. 22. April 1213, † 5. Novbr. 1235.

Philipp von Clermont en Beauvaisis geb. 1209, wird mit der Schwester für ebelich erklärt 2. Nov. 1261, † 16/26. Juli 1234. Gemi: Mathilde, Tochter Renaud v. Dammartin u. Erbin von Boulogne, verm. 1216, † 14. Jan. nach 9. Oct. 1261 als geschiedene Gemahlin Alfons III. v. Portugal.

Peter Carl nat. Sohn wird Bischof v. Noyon 1246, † daselbst 1249.

Johanne † 14. Januar 1252. Gemahl: Guncher v. Châtillon, vermählt 11. Octbr. vor 7. Decmber 1236, † 25. März 1250.

Nach „Tort de cevrefer ich dedier" II. III, p. 301 soll Philipp noch einen Sohn

Alberich gehabt haben, welcher sich in England niedergelassen habe.

Tochter geb. 1195, † jung.

Philipp geb. 29. Sept. 1209, † 1235.

LUDWIG IX. „der Heilige" geb. 25. April 1215, † 25. August 1270. Gemahlin: Margaretha, Tochter Raimund Berengar IV. von Provence, geb. 1221, vermählt 27. Mai 1234, † 20. Decbr. 1295.

Johann von Aigni und Maine geb. 1211, † jung.

Alfons von Poitou geb. 11. Nov. 1220, † 21. Aug. 1271. Gemahlin: Johanna, Tochter Raimund VII. von Toulouse, geb. 1220, vermählt 1241, † 15. Aug. 1271.

CARL I. von Anjou geb. im März 1220, wurde zum König v. Neapel gewählt 28. Juni 1263, gekrönt 6. Jan. 1266, † 7. Jan. 1285. Gem: 1. Beatrix, Tochter 1. v. Erbin Raimund Berengar IV. v. Provence, vm. 31. Jan. 1245, † im Juli 1267. 2. Margarethe, Tochter Eudes v. Burgund u. Erbin Hermengard v. Nevers, vermählt 1268, † 1308.

Philippa Isabelle geb. 1208, † 1270.

Isabelle geb. 1225, † 1271. Gemahl: Theobald II. v. Navarra, geb. 1240, vm. 1258, † 1. Dec. 1270.

Stephan gefallt 1225, † bald.

Blanca geb. 1240, † 20. April 1271. Gemahl: Theobald II. v. Navarra, geb. 1240, vm. 1258, † 1. Dec. 1270.

Isabelle geb. 2. März 1241, † 21. April 1271. Gemahl: Thibaud II. v. Navarra, geb. 1240, vm. 1258, † 1. Dec. 1270.

Ludwig geb. 21. Sept. 1243, † 13. Jan. 1259.

PHILIPP III. „der Kühne" geb. 1. Mai 1245, † 5. October 1285. Gem: 1. Isabella, Mädchen Tochter Jacob I. v. Aragonien, geb. 1243, verm. 28. Mai 1262, † 28. Jan. 1271. 2. Marie, Tochter Heinrich III. von Brabant, verm. im August 1274, † 12. Januar 1321.

Johann Tristan geb. 8. April 1250, † 3. Aug. 1270. Gem: Johanne, Erbin von Nevers, Erbin Adelheit Herzogs Hugo IV. Tochter Eudes's v. Burgund, verm. im Juni 1265, † 3. Juni 1290 als Gemahlin Robert III. von Flandern.

PETER I. von Alençon geb. 6. April 1293. Gem: Johanne, Tochter Johann I. v. Châtillon, Erbin von Blois, Domois, Guiche, Avesnes, Chartres u. Condé, geb. um 1254, verm. 1272, † 29. Januar 1291.

Blanca geb. 1256, † 17. Juni 1320.

ROBERT v. Clermont en Beauvaisis geb. 1256, † 7. Febr. 1317. Gem: Blanca, Erbin Johann I. v. Brabant, Herzog v. Limburg, Mitregentin Hugo IV. v. Tochter Johanne von Burgund, Erbin von Bourbon, vermählt 1272, † 1. Octber 1310. (s. Tafel CLXXIV.)

Margaretha † 1271. Gemahl: Johann I. v. Brabant, geb. 1253, † 1294. Gem: Herzog v. Limburg, geb. 1251, † 1. Oct. 1305.

Agnes † 1327. Gem: Herzog v. Lothringen, geb. 1245, † 1. Juli 1316.

Ludwig † 1276.

PHILIPP IV. „der Schöne" geb. 1268, † 29. Nov. 1314. Gem: Johanne v. L., Erbtochter König Heinrich I. v. Navarra u. Champagne, geb. 1271, verm. 16. Aug. 1284, † 2. April 1304.

Robert † jung.

CARL (I.) von Valois geb. 12. März 1270, † 16. Dec. 1325. Gem: 1. Margarethe, Tochter Carl II. v. Sicilien, verm. 16. Aug. 1290, † 21. Dec. 1299. 2. Catharina, Tochter Balduin II. von Courtenay, Titularkaiser v. Constantinopel, verm. 28. Jan. u. 8. Febr. NV. 1301, † 2. Januar 1308. 3. Mathilde, Tochter Guido's von Châtillon zu St. Paul, vermählt im Juni 1308, † 3. October 1326. (s. folgende Tafel.)

Margarethe † 12. Jan. 1317. Gemahl: Eduard I. von England, Witwer Eleonoren v. Castilien und Erbin von Ponthieu, geb. 16. Juni 1239, verm. 8. Sept. 1299, † 7. Juli 1307. Richa's v. Polen.

Blanca † 15. März 1305. Gemahl: Rudolph II. von Oesterreich, geb. 1285, vermählt Pfingsten 1298 (29. Mai) 1300, † 4. Juli 1307 als Gem. Richa's v. Polen.

LUDWIG v. Evreux in Frankreich geb. im Mai 1276, † 19. Juli 1319. Gem: Margaretha, Tochter Philipp Herzogs v. Burgund, verm. 1299, † 1. Juli 1311. Blanca v. Navarra.

Margarethe † unvermählt nach 1294.

LUDWIG X. „der Zänker" geb. 4. October 1289, † 5. Juni 1316. Gem: 1. Margarethe, Tochter Herzog Robert II. v. Burgund, vermählt 23. September 1305, wird gefangen gesetzt 1314 und † 14. August 1315. 2. Clemenzie, Tochter Carl I. von Ungarn, vermählt 18. Aug. 1315, † 15. October 1328.

Johanne II. Königin von Navarra geboren 28. Januar 1311, † 6. October 1349. Gem: Philipp von Evreux, geboren 1301, vermählt nach 5. Mai 1326, † 16. September 1343.

Johann I. geb. 15. Nov., † 19. Novbr. 1316.

Blanca † 1347. Gemahl: Herzog Rudolf V. v. Bayern, verm. 18. Juni 1318, † 1348.

PHILIPP V. „der Lange" geb. 1291, † 3. Jan. 1322. Gem: Johanne II., Pfalzgrafen v. Burgund, verm. in Jan. 1306, † 21. Januar 1329.

Margarethe † 9. Mai 1382. Gemahl: Ludwig II. v. Flandern, geb. um 1304, vermählt Mai 1325, † 17. Juli 1330. 2. Philipp von Burgund, † 1346.

Isabelle † 1348. Gem: 1. Guido VIII. Dauphin von Vienne, geb. 1309, verm. 18. Mai 1325, † 29. Juli 1333. 2. Johann von Piancogne, verm. vor 1336.

Ludwig geb. 15. Jan. 1316, † jung.

Isabelle geb. 1292, † 27. Aug. 1357. Gem: Eduard II. v. England, geb. 25. April 1284, vermählt Sonntag 26. Jan. 1308, † 21. Sept. 1327.

Blanca wird Nonne zu Long-champ bei Paris 1327.

Ludwig geb. 26. Juni 1316, † 8. Febr. St. nov. 1317.

CARL IV. „d. Schöne" † 1. Febr. 1328, 33. Jahre alt. Gemahlin: 1. Blanca, Tochter Otto IV., Pfalzgrafen v. Burgund, vermählt 1295, vrgt. 26. Sept. 1322, † vor 2. April 1326. 2. Maria v. Luxemburg, Tochter Kaiser Heinrich VII., geb. 1304, verm. 21. Sept. 1322, † vor 21. März 1324. 3. Johanne, Tochter Ludwigs v. Evreux, geb. 1310, verm. 5. Juli 1325, † 4. März 1370.

Robert † August 1308 in 12. Jahre.

Blanca geb. 1. April 1328, † 2. Februar 1392. Gem: Philipp v. Orleans, geb. 1. Juli 1326, vermählt 18. Januar 1344, † 1. Septbr. 1375. (vergl. folgende Tafel.)

Anmerkungen. 1. Ueber den Tod Mariens, Tochter Philipp II., vergl. Tafel LXV. Anmerk. 2.
2. Ueber Philipp II. dritte Gemahlin vergl. auch Hermann v. Vernich einer pragmat. Sanct. über die Ursachen von Ansehn".
3. Die Nachrichten über die unglückliche Königsehe sind meist entlehnt aus Lappenberg „Gesch. von England", forgeo. von Pauli.

Digitized by Google

Carl (I.) von Valois † 1325. (laut vorstehender Tafel.)

Isabelle geb. 1292. † 1309. Gemahlin Johann II. v. Bretagne, geb. 8. März 1286, verm. 1297, † 30. April 1341, nachdem er d. Isabelle v. Castillien u. d. Johanne v. Savoien geheirathet hatte.

Johanne geb. um 1294. † 2. März 1352. Gem.: Wilhelm III. v. Hennegau geb. v. Holland, geb. 1286, vermählt 1299, † 30. April 1337.

Margarethe geb. um 1295. † Juli 1342. Gem.: Guido I. v. Chatillon de Blois, verm. wohl nach Contract v. 22. Juli 1309, doch erst vollzogen bald nach d. Oct. 1316. † vor 12. August 1342.

Catharina und **Johann** † jung.

Catharina geb. 1303. † in Anfange des J. 1346. Gemahl: Philipp v. Silliers, Graf v. Tarent. Wittwer Thomas Aegolo's von Aegolino u. Acannien, verm. 1318, † 26. Dezember 1332.

Johanne geb. 9. Juli 1303. Gemahl: Robert III. v. Artois († 11. Nov. 1349.

Isabelle wird Aebtiss. v. Fontenelle Juni 1342.

Marie † 6. Decbr. 1326. Gemahl: Carl v. Calabrien, Prinz von Neapel, Wittwer Catharina's v. Oesterreich, geb. 1298, verm. im Mai 1324, † 16. Nov. 1328.

Isabelle † 26. Juli 1358. Gem: Peter I. v. Bourbon, geboren 1311, verm. 1324, † 1356.

Blanca geb. 1317. † 1. Aug. 1363. Gem: Carl IV. v. Deutschland und Böhmen, geb. 14. Mai 1316, vermählt 8. Mai 1324. Die Prinzessin wird nach Böhmen gebracht im Mai 1329; Kr † 29. Nov. 1378, nachdem er 3. Ames v. Schwedisch- und 4. Elisabeth von Pommern geheirathet hatte.

PHILIPP VI, „der Glückliche" geboren 1293, wird König von Frankreich 1328. † 22. August 1350. Gem: 1. Johanne, Tochter Herzog Robert II. von Burgund, geb. 1293 oder 1294, vermählt Juli 1313, † 12. Sept. 1348. 2. Blanca, Tochter Philipp III. von Navarra, vermählt 29. Januar 1349, † 5. October 1398.

Louis v. Clarres geb. 1318. † 2. Sept. 1328.

Carl III. wird Erzbischof v. Rouen 13. Juli 1365. † 5. Juli 1373.

Philipp geb. 1336, wird Bischof von Beauvais, Cur. dinal 28. September 1378, war Erzbischof von Rouen 1360–1371 und Administr. von Auxerre 27. September 1371 bis gegen 1379 und Patriarch von Aquileja 2. Mai 1381 bis 1387. † 15. August 1397.

PETER II. † 29. Septbr. 1404. Gemahlin: Marie de Chamaillard, Tochter Wilhelms v. Antenaise, Erbin von Beaumont, Guercize etc., vermählt 20. Octobr. 1371. † 18. November 1437.

Isabelle † 3. Sept. 1379 als Nonne zu Poissy.

Robert von Perche † 1377. Gemahlin: Johanne, Tochter Johann II. de Rohan, verm. 6. April 1376. † nach 20. Januar 1407 als Gemahlin Peter II. v. Alençon.

Carl d'Longe.

Peter † 1375.

Johann † 1376.

Marie † 1377. 6. August 1365.

Johanne † 1377.

Catharina geb. 31. März 1373. † 25. Juni 1462. Heirat: 1. Peter v. Evreux zu Mortain, geb. 31. März 1366, verm. im Aug. 1411. † 20. Juli 1412. 2. Ludwig der Bärtige v. Baiern-Ingolstadt, Wittwer Anna's v. Bourbon-Vendôme, geb. 20. Dec. 1365, verm. 1. Oct. 1413. † 1. Mai 1447.

Margarethe † als Nonne zu Argenteuil.

Carl d'Longe.

Peter geboren 4. Oct. 1407. † 16. März 1408.

JOHANN II. geb. 2. März 1408. † 1476. Gem: 1. Johanne, Tochter Carls von Orleans, geb. 1402, vermählt 1424. † 19. Mai 1472. 2. Marie, Tochter Johanns IV. von Armagnac, vermählt 30. April 1437. † 25. Juli 1473.

JOHANN II. geb. 1. November 1392. Gemahlin: Margarethe, Tochter Friedrich VI. von Lothringen, geb. 1468, verm. 14. Mai 1488. † 1. November 1521.

Johanne geboren 12. Sept. 1412. † 2 Jahre alt.

Marie † 2 Jahre alt.

Charlotte geboren 15. Dec. † 24. März 1435.

Catharina († Frauc 1465 XV. von Lavel, † 17. Juli 1965. Gemahl: 16. November 1435, vermählt 8. Januar 1661. † 18. Mai 1500.

Carl IV. geb. 2. Sept. 1488. † 11. April 1525. Gem: Margarethe, Tochter Carls von Lemmlime, geb. 11. April 1492, verm. 9. Dec. 1509. † 21. Dec. 1549 als Gemahlin Heinrich II. d'Albret v. Navarra.

Franziska † 14. Sept. 1550. Heirat: 1. Franz II. v. Longueville, geb. 1476, verm. 6. April 1505. † 12. Febr. 37. od. 1548. 3. Carl von Bourbon-Vendôme, geb. 3. Juni 1489, vermählt 19. Mai 1543. † 25. März 1557.

Anna, Erbin von Guercie geboren 30. October 1492. † 18. October 1562. Gemahl: 1. Wilhelm VII. von Montferrat, geb. 10. August 1486, vermählt 21. August 1508. † 4. October 1518.

JOHANN II. „der Gute" geboren 26. April 1318. † 8. April 1364. Gem: 1. Bona (od. Julia?), Tochter Johanns von Böhmen, geb. 20. Mai 1315, vermählt 4. April 1332. † 11. Sept. 1349. 2. Johanne, Tochter Wilhelm's v. Auvergne u. Boulogne, Wittwe Herzog Philipps v. Burgund, geb. 8. Mai 1296, verm. 19. Februar 1350. † 29. September 1360.

Marie † 22. Septbr. 1333, verm. 1. Januar Conntr. v. 8. Juli 1332 zu Amiens v. Brabant, Herzog, geb. 24. Nov. 1327, † gegen Ende October 1400, bald darauf als Beichtgan Elisabeths v. Hungarn und Neapel.

Ludwig geb. und † 8. Juni, 17. Jan. 1328. 23. Juni 1330.

Ludwig geb. 9. Juni, 5. Oct. 1333 jung.

Johann † jung.

* **Philipp von Orleans** geb. 1. Juli 1336, † 1. Sept. 1375. Gem: Blanca, geb. Tochter Carl IV. von Frankreich, geb. 1328, vermählt 16. Januar 1344. † 1. Februar 1392.

Ludwig † 16. Sept. 1371.

naisirt, Sohn, wird Bischof von Poitiers 1391 und von Beauvais 1394. † 27. März 1396.

Johanne geb. 24. Juni 1343. † 3. Nov. 1373; vertrolt 21. Juni 1341 an Heinrich V. v. Brabant, welcher † 29. Nov. 1349; verm. vor der Pfastnacht 1352 an Carl II. von Navarra, welcher geb. im Oct. 1332. † 1. Jan. 1387.

Marie geb. 12. Sept. 1344. † im April 1404. Gemahl: Herbert I. von Bar-le-Duc, verm. 5. Oct. 1364. † 1411.

Agnes geb. 9. Dec. 1345. † im April 1350.

Margarethe geb. 20. Sept. 1347. † 25. April 1350.

Isabelle geb. 1. Oct. 1348. † 11. Sept. 1372. Gemahl: Gaiazzo Visconti, geb. 1354, verm. in. 3. Conntr. v. Juni 1380. † 3. Sept. 1402 als Gem. Catharinens Visconti.

Blanca † jung.

CARL V., „der Weise" geb. 21. Januar 1337. † 16. Sept. 1380. Gem: Johanne, Tochter Peter I. von Bourbon, geboren 3. Febr. 1337, vermählt 8. April 1350. † 6. Febr. 1377.
(s. folgende Tafel.)

LUDWIG I. von Anjou geb. 23. Juli 1339, wird zwar 29. Juni 1380 von der Königin Johanne v. Neapel adoptirt, kann sich jedoch gegen Carl III. nicht behaupten. † 20. September 1384. Gemahlin: Marie, Tochter Carls von Châtillon zu Blois, Prätendentin von Bretagne, vermählt 6. Juli 1360. † 12. November 1404.
(s. Tafel CXCV.)

CARL (I.) von Berry geb. 30. Novbr. 1340. † 15. Juni 1416. Gem: 1. Johanne, Tochter Johann I. von Armagnac, verm. 24. Juni 1360. † März 1387. 2. Johanne, Tochter Johann II. von Auvergne u. Boulogne, geb. um 1378, vermählt 5. Juni 1388. † 1424 als Gemahlin Georg I. von Tremouille zu Gaines, Sully etc.

PHILIPP II. der Kühne Herzog von Burgund seit 6. Sept. 1363, bestätigt 2. Juni 1364; geb. 15. Jan. 1342. † 27. April 1404. Gem: Margarethe v. Flandern, Wittwe seines Vorgängers Philipp I. v. Burgund, geb. 1350 und gestorb 15. April † a. verm. 19. Juni 1369. † 26. März 1405.
(s. Tafel CXCIX.)

Carl I. von Montpentier † vor 1382.

Johann II. † 19. Gem: 1. Catharina, Tochter Carl's v. Frankreich, geb. 1371, noch im vermählt 5. Aug. 1386. † in Octbr. 1388. 3. Anna v. Bourbon, Tochter Johann I. zu Vendôme, † Septbr. 1408 als Gemahlin Ludwig des Bärtigen von Baiern-Ingolstadt.

Ludwig lebt noch im Jahr 1385.

Bona † 30. December 1435. Gemahl: 1. Amadeus VII. von Savoien, geb. 24. Febr. 1360, vermählt 16. Jan. 1377. † 1. Novbr. 1391. 2. Bernhard VII. v. Armagnac, vermählt 2. December 1393. † 12. Juni 1418.

Marie † Juni 1434. Gemahlin: 1. Ludwig III. von Chätillon, verm. in. 3. Conntr. v. 23. März 1383. † 15. Juli 1224. 2. Philipp v. Artois zu Eu, vermählt 27. Januar 1392. † 16. Juni 1397. 3. Johann I. von Bourbon, geb. im März 1380, vermählt 24. Juni 1400. † 10. Januar 1434.

Anmerkungen. 1. Philipp VI. von Frankreich kauft 1349 die Dauphiné unter der Bedingung, dass der jedesmalige Kronprinz von Frankreich den Titel „Dauphin" führe.

2. In *„Histoire généalogique et chronologique de la maison royale de France etc., par P. Anselme, continuée p. M. Du Fourny"* ist der Tod Catharina's von Alençon auf 22. Juni 1462 gesetzt.

3. Palacky in seiner „Geschichte von Böhmen, Dem Bandes Do Abtheil.", setzt 8. 132 die Vermählung des französischen Kronprinzen mit der Prinzessin von Böhmen auf 18. März 1323, in der Stammtafel jedoch auf 28. März 1328.

Digitized by Google

Carl V. von Frankreich † 1380. (laut vorstehender Tafel.)

Johanne	Bona	Johanne	Marie	Isabelle	Catharina	?
geb. im September 1357. † 21. October 1360.	geb. † 7. November 1360.	geb. 7. Juni 1366. † 31. December 1366.	geb. 27. Februar 1370. † 1377 als Braut Wilhelm II. (V.) v. Baiern-Holland.	geb. 24. Juli 1372. † 13. Februar 1377.	geb. 4. Febr. 1377. † im October 1388. Gemahl: Johann II. von Berry, verm. 6. Aug. 1386. † 13., als Gemahlin Anna's von Bourbon-Vendôme.	Blanca Gemahl: Wilhelm d'Albret.

CARL VI. „der Wahnsinnige" — **LUDWIG von Orleans** — Johann †

geb. 3. December 1368. † 21. October 1422. — geb. 13. März 1371. † 23. November 1407.

Gemahlin: Isabelle v. Baiern, Tochter Stephan III. v. Baiern zu Ingolstadt, geb. 1369, verm. 17. Juli 1385. † 24. September 1435. — Gemahlin: Valentine, Tochter Johann Galeazzo's von Mailand, geb. 1366, vermählt 17. August 1389. † 4. December 1408. — jung.

Johanne	Isabelle	Johanne	Marie	Michaelis	Catharina
geb. 14. Juni 1398. † 1399.	geb. 9. Novbr. 1396. † 13. Septbr. 1409. Gemahl: 1. Richard II. von England, Wittwer Anna's v. Böhmen, geb. 6. Jan. 1367, verm. 6. Novbr. 1396. † 14. Febr. 1400. 2. Carl v. Orleans, geb. 1391, vermählt 29. Juni 1406. † 4. Januar 1465. *(s. Orleans hier unten.)*	geb. 24. Jan. 1396. † 27. Sept. 1433. Gem: Johann VI. v. Bretagne, geb. 24. Decbr. 1389, verm. last Contr. v. 19. Sept. 1396, vollzogen wohl März 1405. † 29. August 1442.	geb. 24. Jan. 1398. † 5. April 1417. Gem: Jacobäa, Tochter Wilhelm II. (V.) v. Baiern-Holland, geb. 25. Juli 1401, verm. 30. Juni 1418 zu Compiègne, doch ist die Ehe nie vollzog. worden. † 9. Oct. 1436, nachdem sie 2. Johann von Brequol, Herzog v. Brabant, 3. Humfried v. England u. 4. Franz v. Borselen v. St. Martinsdyk an Ostrevant u. Veorne geheirathet hatte.	geb. 11. Januar 1394. † 8. Juli 1429. Gemahl: Philipp III. der Gute v. Burgund, geb. 26. Juni 1396, verm. im Juni 1409. † 15. Juni 1467, nachdem er 2. Bona v. Artois im Feb und 3. Isabella von Portugal geheirathet hatte.	geb. 27. Octbr. 1401. † 3. Januar 1458. Gem: 1. Heinrich V. v. England (d. Frankreich), geb. 16. Octbr. 1387, verm. 2. Juni 1420. † 31. August 1422. 2. Owen Tudor, † bald nach 2. Febr. 1461.

Carl	Carl	Ludwig	Johann, Herzog von Touraine,	CARL VII.	Philipp
geb. 25.Sept., † 28. Dec. 1386.	geb. 6. Febr. 1391. † 11. Jan. 1400.	geb. 22. Jan. 1396. † 18. December 1415. Gem: Margarethe, Tochter Johanna's v. Bergued, verm. last Contr. v. 21. Aug. 1404, vollzog. 1412. † 2. Febr. 1441 als Gemahlin Arthur III. von Bretagne.	geb. 21. August 1398. † 5. April 1417. Gem: Jacobäa, Tochter Wilhelm II. (V.) v. Baiern-Holland, geb. 25. Juli 1401, verm. 30. Juni 1418 zu Compiègne, doch ist die Ehe nie vollzog. worden. † 9. Oct. 1436, nachdem sie 2. Johann von Brequol, Herzog v. Brabant, 3. Humfried v. England u. 4. Franz v. Borselen v. St. Martinsdyk an Ostrevant u. Veorne geheirathet hatte.	„der Siegreiche" geb. 22. Februar 1403. † 22. Juli 1461. Gem: Marie, Tochter Ludwig II. von Anjou, Titularkönigs von Neapel, geb. 14. Oct. 1404, verm. 2. Juni 1422. † 29. Nov. 1463.	geb. † 10. Novbr. 1407.

Radegunde	Catharina	Jolante	Johanne	Margarethe	Johanne	Marie	Magdalene
† 19. März 1444.	geb. 1428. † 13. September 1446. Gem: Carl d. Kühne von Burgund, geb. 10. Novbr. 1433, vermählt 1468, † 5. Januar 1477, nachdem er 2. Isabelle v. Bourbon u. 3. Margarethe v. England un York geheirathet hatte.	geb. 23. Septbr. 1434, † 29. Aug. 1478. Gemahl: Amadeus IX. von Savoien, geb. 1. Februar 1435, vermählt 1452. † 30. März 1472.	geb. 1404. † 4. Mai 1482. Gem: Johann II. von Bourbon, geb. 1426, verm. 13. März 1447. † 1. April 1488, nachd. er 2. Catharina v. Armagnac u. 3. Johanne v. Bourbon-Vendôme geheirathet hatte.	geb. † 24. Juli 1426.	† 7. Sept. 1438. geb. 26. Dec. 1406.	7. Sept. 1438. † 14. Febr. 1429.	geb. 1. Decbr. 1443. † 1486. Gemahl: Johann de Foix von Navarra, geb. 1444, vermählt 7. März 1461. † 23. November 1470.

LUDWIG XI. — Jacob — Philipp — Carl v. Berry

geboren 3. Juli 1423. † 30. August 1483. — geb. 1432. † 2. März 1437. — geb. 4. Februar 1434. † im Juni 1436. — geb. 28. Decbr. 1446. † 12. Mai 1472.

Gemahlin: 1. Margarethe, Tochter Jacob I. von Schottland, geb. 1424, vermählt 24. Juni 1436. † 16. August 1444. 2. Charlotte, Tochter Ludwig von Savoien, geb. vor 11. März 1443, vermählt im März 1451 und heimgeführt 1457. † 1. December 1483.

Joachim	Louise	Anna	Johanne	CARL VII.	Franz v. Berry
geb. 27. Juli, † Novbr. 1459.	geb. im Mai 1460. † jung.	geboren April 1461. † 14. Novbr. 1522. Gemahl: Peter II. von Bourbon, geb. November 1439, vermählt 1474. † 8. October 1503.	geb. 23. April 1464. † 4. Februar 1505. Gemahl: Ludwig XII. von Frankreich, geb. 27. Juni 1462, vermählt 8. September 1476, geschieden 12. December 1498. † 1. Januar 1515. *(s. unter Ludwig XII.)*	geb. 30. Juni 1470. † 7. April 1490. Gemahlin: Anne, Erbtochter Franz II. von Bretagne, geb. 26. Januar 1476, vermählt 6. December 1491, † 9. Januar 1514 als Gemahlin Ludwig XII.	geboren im September 1472. † im Juli 1473.

	Carl		Franz	Anna
	geboren 16. October 1492. † 6. December 1495.	geboren 8. September, † 2. October 1496.	geboren gegen Ende des Jahres 1497. † bald.	geb. † jung.

Prinzessin	CARL von Orleans	Johann	Carl	Philipp	Tochter	JOHANN	Margarethe	JOHANN
geb. und † im Mai 1390.	geb. 26. Mai 1391. † 4. Januar 1465. Gemahlin: 1. Isabelle, Tochter Carl VI. v. Frankreich, Wittwe Richard II. von England, geb. 1396, vermählt 29. Juni 1406, † 13. September 1409. 2. Bona, Tochter Bernhard VII. von Armagnac, verm. 1410, † vor Nov. 1415. 3. Marie, Tochter Herzog Adolphs von Cleve etc., geb. 9. September 1426, vermählt 6. November 1440, † vor Juli 1457.	geb. gegen Septbr. 1394, † vor 31. Oct. 1399.	geb. Mitte Novbr. 1394, † vor 1396.	von Virtus geb. im Juli 1396, † bald.	geboren 1400. † 1. Sept. 1435.	von Angoulême geb. 26. Juni 1404. † 30. April 1467. Gemahl: Johann Marquis de Rothelin, Tochter Alain IX. von Rohan, verm. 31. Januar 1419. † nach 1486. *(s. folg. Tafel.)*	geb. 1406. † 24. April 1466. Gemahl: Richard von Bedford, Regent von Frankreich, Wittwer Jacquetten von Etampes, geb. 1395, verm. 1423. † 2. Juni 1433.	Graf von Dunois (seit 21. Juli 1439) und Longueville (seit September 1443), natürlicher Sohn, geb. 29. November 1402. † 24. November 1468. Gemahlin: 1. Marie, Tochter Johannes Louvet, vermählt vor 1425. † 1432. 2. Marie, Tochter Jacob II. von Harcourt, Erbin von Tancarville, Motun und Montgommery, verm. 6. Octbr. 1436. † 1. September 1464. *(s. Tafel CXVIII.)*

Johanne	Marie					Anna
geb. 1402. † 15. Mai 1432. Gemahl: Johann II. von Alençon, geb. 3. März 1409, vermählt 1424. † 1476 als Wittwer Marions von Armagnac.	geb. † 1403. Gemahl: Johann Graf de Foix zu Narbonne, Prinz v. Navarra, † bald nach 5. Nov. 1500.	geb. 27. Juni 1462, wird König von Frankreich 1498. † 1. Januar 1515. Gemahl: 1. Johanne, Tochter Ludwig XI., geb. 1464, verm. 8. Septbr. 1476, geschied. 12. Decbr. 1498. † 4. Februar 1505. 2. Anna, Erbtochter Franz II. von Bretagne, geb. 1476, verm. 8. Jan. 1498. † 9. Jan. 1514. 3. Maria, Tochter Heinrich VII. von England, geb. März 1496, vermählt 9. October 1514. † 25. Juni 1533 als Gemahlin Carl Brandons von Suffolk.					Aebtissin von Fontevrault 1478 u. zum heiligen Kreuz in Poitiers 1485. † 9. September 1491.

Claudie	Prinz	Zwei Prinzen,	Renate	Michael de Roury
geb. 13. Oct. 1499. † 20. Juli 1524. Gemahl: Franz I. von Frankreich, geb. 1494, vermählt 14. Mai 1514. † 31. März 1547. *(s. folgende Tafel.)*	geb. 31. Jan. . . . . † jung.	deren Namen und Geburtszeit unbekannt sind; einer davon war 1501 an die Tochter Philipps v. Castilien verl. worden.	geb. 25. October 1518. † 12. Juni 1575. Gemahl: Hercules II. von Este zu Ferrara, geb. 4. April 1508, vermählt 28. Juni 1528. † 2. October 1560.	natürlicher Sohn, wird als Erzbischof von Bourges postulirt 25. September 1505. † 8. Februar 1541.

Digitized by Google

Johann von Angoulême † 1467. (laut vorstehender Tafel.)

Ludwig
3 Jahre alt.

CARL
geboren 1459. † 1. Januar 1496.
Gemahlin: Louise, Tochter Philipp I. von Savoien, geb. 11. Septbr. 1476, vermählt B. Comb. v. 16. Februar 1487, † 22. September 1531.

Johanne
† gegen 1490.
Gemahl: Carl von Guelfey und Taillebourg, vermählt vor 1441.

Margarethe
geboren 11. April 1492. † 21. December 1540.
Gemahlin 1. Carl IV. von Alençon, geboren 1489, vermählt 9. October 1509. † 11. April 1525.
2. Heinrich II. d'Albret von Navarra, geboren 18. April 1502, vermählt 3. Januar 1526. † 25. Mai 1555.

FRANZ I.
geboren 12. September 1494, wird König 1515. † 31. März 1547.
Gemahlin: 1. Claudie, Tochter Ludwig XII., geboren 1499, vermählt 14. Mai 1514. † 20. Juli 1524.
2. Eleonore von Spanien, Tochter Philipp I. von Castilien und Oesterreich, Wittwe Emanuels von Portugal, geboren 24. November 1498, vermählt 5. August 1530. † 17. Februar 1558.

Magdalene
natürliche Tochter, wird Aebtissin zu Jouarre gegen 1514. † 26. Octbr. 1545.

Louise
geb. 19. August 1515. † 21. September 1517.

Charlotte
geb. 23. October 1516. † 8. September 1524.

Franz
geb. 28. Febr. 1518. † 10. August 1536.

HEINRICH II.
geboren 31. März M. nor. 1519. † 10. Juli 1559.
Gemahlin: Catharina, Tochter Lorenzo II. Medici zu Florenz, geboren 13. April 1519, laut Contract vom 27. vermählt 28. October 1533. † 5. Januar 1589.

Magdalene
geboren 10. August 1520. † 2. Juli 1537.
Gemahl: Jacob V. von Schottland, geboren 15. April 1512, † 9. September 1542.

Carl
von Orleans geb. 22. Januar 1522. † 9. September 1545.

Margarethe
geboren 5. Juni 1523. † 14. September 1574.
Gemahl: Emanuel Philibert, Savoien, geboren 8. Juli 1528, verm. 9. Juli 1559, † 30. August 1580.

Elisabeth
geboren 2. April 1545. † 3. October 1568.
Gemahl: Philipp II. von Spanien, Wittwer Mariens von Portugal und Marie I. von England, geb. 21. Mai 1527, vermählt 27. Juni 1559 (das Beilager war erst 31. Januar 1560). † 13. September 1598 als Wittwer Anna's von Oesterreich.

Claudie
geboren 12. November 1547. † 20. Febr. 1575.
Gemahl: Carl II. von Lothringen, geb. 18. Februar 1543, vermählt 5. Februar 1559. † 14. Mai 1608.

Margarethe
geboren 14. Mai 1553. † 27. März 1615.
Gemahl: Heinrich IV. von Frankreich, geboren 13. December 1553, vermählt 18. August 1572, geschieden 1599. † 14. Mai 1610 als Gemahl Mariens Medici von Florenz.

Victorie
geb. 24. Juni, † 17. August 1556.

Johanne
geb. 24. Juni 1556. † gleich nach der Geburt.

Diane
natürliche Tochter, geboren 1538. † 11. Januar 1619.
Gemahl: 1. Horatio Farnese, vermählt 15. Februar 1552. † 18. Juli 1553. 2. Franz von Montmorency, Marschall von Frankreich, geboren 17. Juli 1530, vermählt laut Ehebered. vom 3. Mai 1557. † 6. Mai 1579.

FRANZ II.
geboren 19. Januar 1544. † 5. December 1560.
Gemahlin: Marie, Tochter Jacob V. von Schottland, geboren 8. December 1542, vermählt 24. April 1558. † 18. Februar 1587, nachdem sie 2. Heinrich Darnley Stuart von Lenox und 3. James Hepburn Bothwell von Orkney geheirathet hatte.

Ludwig
von Orleans geboren 3. Februar 1549. † 31. October 1550.

CARL IX.
geboren 27. Juni 1550. † 30. Mai 1574.
Gem.: Elisabeth v. Oesterreich, Tochter Kaiser Max II. von Deutschland, geb. 5. Juni 1554, vermählt 26. Novbr. 1570. † 22. Januar 1592.

HEINRICH III.
vor seiner Thronbesteigung Herzog von Anjou, wird zum König von Polen gewählt 9. Mai 1573, verlässt sein Reich 18. Juni 1574 und wird den Thrones verlustig erklärt 15. Juli 1575, geboren 19. September 1551. † 2. August 1589.
Gem.: Louise, Tochter von Nicolaus von Lothringen-Mercoeur, geboren 30. April 1553, vermählt 15. Februar 1575. † 29. Januar 1601.

Franz
von Alençon und später von Anjou geb. 18. März 1555, war Pr. Septbr. 1580 bis Frühjahr 1583 Statthalter v. Brabant, Flandern etc. † 10. Juni 1584.

Heinrich
von Angoulême natürlicher Sohn † 2. Juni 1586.

Marie Elisabeth
27. October 1572.
† 2. April 1578.

CARL von Ponthieu und Angoulême
natürlicher Sohn, geboren 28. April 1573. † 24. September 1650.
Gemahlin: 1. Charlotte, Tochter Heinrich I. von Montmorency, vermählt laut Contract vom 6. Mai 1591. † 15. August 1636. 2. Franziska von Narzonnes, Tochter Caris zu Marsuil, vermählt 25. Februar 1644. † 10. August 1713.

Heinrich
von Lamagnale geb. 1584. † 6. Januar 1668.

LOUIS (EMANUEL)
geboren 1596. † 13. November 1653.
Gemahlin: Henriette, Edelcebler Philiberts von Gaiche, Wittwe Jacobs von Matignon, Grafen von Thorigny, vermählt 8. Februar 1629. † 22. Mai 1683.

Franz d'Alais
† 19. September 1622.
Gemahlin: Louise Henriette de la Châtre, Tochter Ludwigs von Maisonfort, Erbin von Châtre, vermählt 26. April 1620. † 4. Juni 1634, nachdem sie sich noch zweimal verheirathet hatte.

Ludwig
geboren 1631. † 4. October 1637.

Franziska
geboren 27. Mai 1631.
† 5. Mai 1696.
Gemahl: Ludwig von Gaiac zu Joyeuse, geboren 24. März 1622, vermählt 2. Nov. † 1649. † 27. September 1654.

Armand
geb. 14. Juli 1605. † 16. Novbr. 1630.

Franz
geb. 24. April 1639. † 16. Juli 1644.

Anton Carl Ludwig
natürlicher Sohn † 25. September 1701.
(Stammvater aller späteren Grafen Valois.)

Anmerkung. Anselme setzt die Vermählung Claudiens, Tochter Heinrich II., auf 22. Januar 1558 (vielleicht 1559 Styl. nov.) und die Geburt Franziska's von Angoulême auf 27. März 1631 und ihren Tod auf 4. Mai 1696.

Digitized by Google

Robert von Clermont † 1317. (laut Tafel CLXXXI.)

Ludwig I., „der Lahme" von Bourbon, geb. 1279. † 22. Jan. 1341.
Gem: Maria, Tochter Johann II. v. Hennegau u. Holland, verm. im Juni 1310. † im August 1354.

Johann von Charolais und St. Just
Gemahlin: Johanna, Tochter von Renaud d'Argis, Wittwe Hugo's von Solesmes, † als Gem. Hugo's von Châtillon en Lenes nach 31. Mai 1354.

Peter war 1350 Archidiaconus zu Paris.

Blanca Gemahl: Robert VII. v. Auvergne, Wittwer von Reine de Goth, Nichte Papst Clemens V., vermählt 25. Juni 1305. † 15. October vor Mai 1326 als Gemahl Mariens von Flandern-Dendermonde.

Marie war Priorin zu Poissy 1323 bis 1346. † 17. Mai 1372, 73 Jahre alt.

Margarethe † gegen 2. Febr. 1320.
Gem: Johann I. von Namur, geb. 1267, verm. 1287. † 26. Jan. 1330 als Gemahl Mariens von Avesnes en Cambrésis.

Beatrix
† 1266. Gemahl: Johann I. d'Arnaugnac, Wittwer Regisende de Gudi v. Lomagne, vermählt im Mai 1237. † nach 5. April 1273.

Johanne
† 27. Juli 1283. Gemahl: Johann I. von Auvergne, vermählt vor 1254. † 24. März 1306.

Peter I. v. Bourbon geb. 1311. † 19. Septbr. 1356.

Jacob † 6. April 1362.

Jacob I. de la Marche Gem: Johanna, Tochter Hugo's von Châtillon an St. Paul. Erbin von Condé u. Carency, vermählt 1325. † 15. August 1371.

Johanne † nach 8. Aug. 1338. Gemahl: Guido VII. v. Forez, verm. 14. Febr. 1318. 2. Hutin. Vermählen.

Margarethe † 1362. Gem: 1. Johann II. v. Sully, verm. 6. Juli 1320. 2. Hutin. Vermählen.

Marie † 1387. Gem: 1. Guido v. Lusignan zu Galilea, Constable von Cypern, vermählt p. p. 20. Dec. 1320, perstod. 4. Jan. 1330. † 1346. 2. Robert von Neapel zu Tarent, verm. 9. September 1347. † 16. September 1364.

Beatrix † 25. Decbr. 1362. Gemahl: 1. Johann von Luxemburg, Wittwer Elisabethe, Erbin von Böhmen, geb. 10. Aug. 1296, vermählt im December 1334. † 26. August 1346. 2. Ende de Graucy.

Philippe jung.

Peter † 6. April 1362.

Johann I. † 11. Juni 1393. Gem: Catharina, Tochter Johann VI. v. Vendôme u. Erbin ihres Bruders Richard VI. vor 1371, verm. 28. Septbr. 1364. † 1. April 1412. (s. folgende Tafel.)

Isabelle † vor Septbr. 1417. Gem: Margarethe, Erbtochter Peters des Prunes und Wittwe Johanns de la Riviere, verm. vor October 1397. † vor September 1417.

Jacob II. d'Artois † 1429. Gemahlin: Johanne, Tochter Johanns de Montagu, vermählt im Romaner 1317. † im September 1429.

Carl Archidiaconus zu Sens, † nach 3. Mai 1472.

Marie † 1442. † ohne Nachkommen vor 1442.

Johann † ohne Nachkommen vor 1442.

Ludwig II., geb. 4. Aug. 1337. † 19. August 1410. Gemahlin: Anna von Auvergne und Forez, Tochter. Herald II. zu Clermont u. Dauphin von Auvergne, vermählt 19. August 1371, † nach 23. November 1416.

Johanne geb. 3. Februar 1338, † 6. Febr. 1378. Gemahl: Carl V. v. Frankreich, geb. 1337, verm. 8. April 1350. † 16. Sept. 1380.

Blanca geb. 1336. † 29. Mitte 1361. Gemahl: Peter I. von Castilien, geb. 30. August 1334, ß. Comtract vom 3. Juli 1352 verstoßen 3. Juni 1353. † 23. März 1361.

Bona † 19. Januar 1402. Gem: 1. Giottfried v. Harcourt, verm. 1350. † bald nach 13. Mai 1351. 2. Amadeus VI. v. Savoyen, gt. „d. Jan. 1334, verm. 1st Aug. 1355. † 1. März 1363.

Catharina † 7. Juni 1427. Gem: Johann VII. v. Harcourt und Amalie, verm. 14. October 1350. † 20. Febr. 1388.

Margarethe Gem: Armand VIII. Amalnay d'Albret zu Tartas verm. 4. Mai 1368. † 1401.

Isabelle † unvermählt.

Marie geb. 1342, wurde Priorin zu Poissy † 19. Januar 1401.

Ludwig will 1406 Erzbischof von Rouen. † 19. Nov. 1422.

Johann I. geb. im März 1380. † 10. Januar 1434. Gemahlin: Marie, Tochter Johann I. v. Berry, Wittwe von Ludwig III. v. Châtillon, und 5. Philipp v. Artois zu Eu, verm. 24. Juni 1400. † im Juni 1434.

geb. 1386. † 12. September 1404.

Ludwig † jung.

Catharina † jung.

Isabelle † unvermählt.

Carl I. von Bourbon geb. 1401. † 4. Decbr. 1456.
Gemahlin: Agnes, Tochter Johanns von Burgund, geb. 1407, vermählt 17. Septbr. 1425. † 1. Decbr. 1476.

Ludwig † 1433.

Ludwig I. von Montpensier † im Mai 1486. Gemahlin: 1. Johanna v. Chernacel, Tochter Renald III. d'Auvergne, geb. 1412, vermählt laut Contr. vom 2. October und 8. December 1426. † 26. Mai 1456. 2. Underlide, Tochter Bertrand VI. de la Tour d'Auvergne, verm. 15. Februar 1442.

Johann natürlicher Sohn, wird als Bischof von Puy postd. 2. December 1443 u. als Abt zu Cluny 1456. † 2. December 1485.

Gilbert geb. um 1443. † 5. October 1496. Gemahlin: Clara, Tochter Friedrich I. von Mantua, vermählt am 24. Februar 1481. † 2. Juni 1569.

Johann † bald nach 9. Juli 1483.

Gabriele † 30. November 1516. Gem: Ludwig II. de la Tremouille, geb. 20. Septbr. 1460, verm. 9. Juli 1485. † 24. Februar 1525 als Gemahl Louisens Borgia von Urbino und Valentinois.

Charlotte Gemahl: Wolfart Borselen de la Vère, Wittwer Marias von Schottland, † unvermählt 11. Juni 1468, † 1487.

Ludwig II. geb. 1. Februar 1438. † 14. August 1501.

Carl (III. von Bourbon) geb. 17. Februar 1490. † 6. Mai 1527. Gemahlin: Susanne, Erbtochter Peter II. von Beaujeu, verm. 10. Mai 1505. † 28. April 1521.

Franz † 15/8 Zwillinge geboren 1518. † bald.

Louise † 5. Juli 1561. Gem: 1. André de Chauvigny en Châteauroux, vermählt 17. Juli 1498. † 1502. 2. Ludwig v. Bourbon-Vendôme zu Roche-sur-Yon, vermählt 21. März 1504. † 1520.

Renate † 26. Mai 1539. † Gemahl: Anton II. v. Lothringen, geb. 5. Februar 1458, vermählt 26. Juli 1515. † 11. Juni 1544.

Anna † unvermählt.

Marie † 7. Juli 1448. Gemahl: Johann (II.) von Anjou u. Lothringen, geb. 2. August 1425, vermählt laut Contr. vom 2. April 1437. † 13. Decbr. 1470.

Isabelle † 13. September 1465. Gemahl: Carl der Kühne v. Burgund, Wittwer Catharina's von Frankreich, geb. 10. Nov. 1433, verm. 3. October 1454. † 5. Jan. 1477 als Gemahl Margarethens von England zu York.

Catharina † 21. Mai 1469. Gemahl: Adolph von Geldern, geb. 1438, vermählt 10. Decmber 1463. † 22. Juni 1477.

Johanne † 10. Juli 1493. Gemahl: Johann II. v. Chalons zu Orange, vermählt vor 1471. † 8. April 1502 als Gemahl Philibertens von Luxemburg Brionne.

Margarethe † 24. April 1483. Gemahl: Philipp I. v. Savoyen, geb. 5. Februar 1438, vermählt 6. April 1472. † 1. Novbr. 1497 als Gemahl Claudiens de Brosse von Penthièvres.

Johann II. geb. 1426. † 1. April 1488. Gemahlin: 1. Johanne, Tochter Carl VII. von Frankreich, vermählt 11. März 1442. † 4. Mai 1482. 2. Catharina d'Armagnac, Tochter Jacobs von Nemours, vermählt 29. April 1484. † März 1486. 3. Johanne von Bourbon, Tochter Johann II. zu Vendôme (s. Vendôme), vermählt im Juni 1487. † 22. Januar 1541.

Philipp von Beaujeu † nach 1437.

Carl II. geb. um 1434, Bischof Bischof von Lüttich 9. März 1456 u. intbron. 13. Juli 1456. † 30. Aug. 1482.

Ludwig wird Bischof von Lüttich 9. März 1456 u. intbron. 13. Juli 1456. † 30. Aug. 1482.

Peter natürlicher Sohn, † 4. März 1529. Gemahlin: Margarethe, Tochter Bertrands d'Allegre et de Pylagut, Erbin von Busset und Wittwe von Claudius v. Lamezport, vermählt 1. Januar 1498. (Nachkommen leben noch.)

Peter II. Jacob geb. im Nov. 1438. † 8. October 1503. Gem: Anna, Tochter Ludwig XI. von Frankreich, geb. 1461, verm. 1474. † 14. Novbr. 1522.

Jacob † 1445 † 22. Mai 1468.

Ludwig Sohn Romillon natürl. Sohn † 25. Jan. 1486. Gemahlin: Johanne, natürl. Tochter Ludwig XI. v. Frankreich, verm. Februar 1466. † 1519. (Nachk. leben noch 1540.)

Reinald natürlicher Sohn Erzbischof von Narbonne seit 16. December 1472. † 7. Juni 1485.

Carl wird Bischof von Clermont 24. Januar 1488. † 23. Februar 1504.

Johann geb. und † im März 1486. 16 Tage alt.

Ludwig Sohn dritter Ehe.

Carl von Bourcenille etc. natürlicher Sohn. † 8. September 1502. Gemahlin: Louise, Erbtochter Gustons zu Maisnac und Lavedan, vermählt vor 1482. † nach 23. Febr. 1505. (Nachkommen † zu Malmaye 1741, zu Bastan nach 1726 ab.)

Hector natürlicher Sohn wird Bischof von Lavaur nach 1479, Erzbischof von Toulouse 1492, † zu Ende des Jahres 1502.

Clermont † jung.

Susanne geb. 10. Mai 1491. † 28. April 1521. Gemahl: Carl III. von Bourbon zu Montpensier, geb. 1489, vermählt 10. Mai 1505. † 6. Mai 1527.

Anmerkung. Ueber die Heraldge von Bourbon vergl. auch Archiniste „Archives de Bourbon".

Digitized by Google

Johann I. de la Marche † 1393. (laut vorstehender Tafel.)

Jacob II. de la Marche
† 24. Septbr. 1438. Gem: 1. Beatrix, Tochter Carl III. v. Navarra, Erbin v. Nemours, vermählt 24. Septbr. 1406. † vor 1415. 2. Johanna II. v. Neapel, Tochter Karls Carl III., Wittwe Wilhelms v. Oesterreich., geb. 1371, vermählt kurz vor 18. Sept. 1415. † 4. Februar 1435.

Ludwig v. Vendôme
† 21. December 1446.
Gem: 1. Blanca, Tochter Hugo II. de Rouzy, vermählt laut Contr. vom 31. Decbr. 1414. † 22. Aug. 1422. 2. Johanna, Tochter Guido XIII. von Laval, verm. 24. August 1424. † 18. Decbr. 1468.

Johann v. Carency
† vor Januar 1458.
Gem: 1. Catharina, Tochter Philippe v. Artois zu Eu. 2. Johanna, Tochter Hamoline v. Vendômois, vermählt 1422. (Nachkommen zu Carency u. Dudzeel † im 16. Jahrhunderte ab.)

Anna
† Sept. 1408. Gem: 1. Johann I. v. Berry, Wittwer 11. Sept. Catharina'sv. Frankreich, † 13. . . 2. Ludwig d. Bärtige v. Baiern-Ingolstadt, geb. 20. Dec. 1365, verm. vor 31. Dec. 1402. † 2. Mai 1447 als Gemahl Catharina's von Alençon.

Marie
† nach 1. Sept. 1363. Heirathet Johann de Croix.

Charlotte
† 14. Jan. 1471. Gemahlin Jaune v. Cypern, geb. 1375, vermählt p. p. 5. August 1409 u. pernin. Heb 25. August 1411. † 29. Juni 1432.

Eleonore
Erbin von Nemours † nach 31. August 1464. Gemahl: Bernhard d'Armagnac zu Pardiac, vrm. 25. Juli 1425. † geg. 1462.

Isabelle v. Marie
wurden Nonnen Vevay im Kanton Waadt, später St. Clara in Besançon.

Johann II.
geb. nach 1425. † 6. Januar 1477. Gemahlin: Isabelle, Erbtochter Ludwig v. Beauvau zu Champigny, geb. um 1436, vermählt 3. November 1454. † 1474.

Catharina oder **Gabrielle** † Jung.

Johanne
† 1447. Gem: Ludwig v. Joyeuse, vorm. laut Ehevertrag vom 1. Octbr. 1414, Wittwer Guillaume v. Chabannes, Contr. vom 5. Febr. 1477. † 4. März 1496 als Gem. Isabelleau de Hallwyn zu Grandpré.

Catharina
† nach 1525. Gem: Charles d'Albret, Wittwer Franziska's de Foix, vermählt 1. Septbr. 1485.

Johanne
† 22. Januar 1541. Gem: 1. Johann II. von Bourbon, verpf. vicomtesse Tyfeil, geb. 1426, verm. im Juni 1467. † 1. April 1488. 2. Jean III. de la Tour d'Auvergne, verm. 2. Januar 1495. † 28. März 1501. 3. François de la Pause, verm. laut Contr. vom 27. März 1503.

Renate
geb. Im Mai 1468, wird Aebtissin v. Caen 1490 und sodann von Fontevrault 1491. † 5. November 1554.

Charlotte
geb. 1474. † 14. Decbr. 1520 als Nonne zu Fontevrault.
Gem: Engelbert v. Cleve zu Nevers, geb. 26. Sept. 1462, verm. 30. Februar 1489. † 21. Novbr. 1506.

Isabelle wird Aebtissin von Caen 1505.

Jacob de Bourbon
natürl. Sohn, † 1. October 1534. (Nachkommen † im 17. Jahrhundert als.)

Franz von Vendôme
geb. 1470. † Freitag 2. October 1495. Gemahlin: Marie v. Luxemburg, Tochter Peters und Erbin von St. Paul, Wittwe Jacobs von Savoien-Romont, vermählt 8. September 1487. † 1. April 1546.

Ludwig v. Roche-sur-Yon
† 1520. Gem: Louise, Erbtochter Gilberts v. Montpensier, verm. Charigny, verm. 21. März 1504. † 8. Juli 1567.

Carl, Prinz de la Roche-sur-Yon,
† 10. October 1565. Gemahlin: Phillippe, Tochter Joachims von Montespedon, Erbin von Bourgneuf, La Haye etc., Wittwe René's de Montejean. † 12. April 1626.

Susanne
† im Februar 1570. Gemahl: Claude de Rieux, von Harcourt etc., Wittwer Catharina's von Laval, geb. 15. Febr. 1497, vermählt laut Contr. vom 29. November 1509. † 10. Mai 1542.

Ludwig III.
wird Herzog v. Montpensier im Jan. 1538, geb. 10. Juni 1513. † 23. September 1582.
Gem: 1. Jacqueline de Longwy, vermählt im Aug. 1538. † 28. August 1561. 2. Catharina, Tochter Franz I. v. Guise, geb. 19. Juli 1522, vermählt 4. Mai 1556. † 6. Mai 1596.

Heinrich von Beaupreau
geboren 1540. † 11. October 1616.

Johanne
† 9 Monate alt.

Franziska
† 1582. Gem: Heinrich Robert v. Mark zu Seclay, geb. 7. Februar 1539, vermählt 7. Febr. 1558. † 8. December 1592.

Anna
† 1573. Gem: Franz II. von Cleve zu Nevers, geb. 31. März 1539, verm. 6. September 1561. † 19. Decbr. 1562.

Johanne
geb. 1541, wird Aebtissin zum heiligen Kreuze in Poitiers † 1. März 1589. Nachfolgerin Beroldes. Bestattet 1570 und von Jeanne von Jouarre 1575. † 6. März 1624.

Franz
geb. 1542. † 4. Juni 1592. Gem: Renate, Tochter Claudes v. Lothringen v. Nicolaus v. Menières und 84. Fargeau, geb. 21. October 1550, vermählt 1566. † 1597.

Charlotte
† 6. Mai 1582. Gem: Wilhelm I. von Nassau-Oranien, Wittwer Anna's v. Egmont zu Buren u. gesch. Gemahl Anna's v. Sachsen, geb. 14. April 1543, vermählt 12. Juni 1574. † 10. Juli 1594 als Gem. Louisens von Caligny.

Louise
geb. 1548, wird Aebtissin von Fontevrault 1575. † 9. Febr. 1586.

Heinrich
geb. 12. Mai 1573. † 27. Februar 1608. Gemahlin: Henriette Catharina, Tochter Heinrichs v. Joyeuse, geb. 8. Januar 1585, verm. 15. Mai 1597. † 25. Februar 1656 als Wittwe Carls von Guise.

Marie
geb. 15. Oct. 1605. † 4. Juni 1627. Gem: Gaston v. Orleans, geb. 1608, verm. 6. Aug. 1626. † 2. Febr. 1660 als Gem. Margarethens v. Lothringen.

Carl v. Vendôme
geb. 2. Juli 1489. † 27. Mai 1537. Gem: 1. Françoise, Tochter René's v. Alençon, Wittwe Franz II. von Longueville, vermählt 18. Mai 1513. † 11. Sept. 1550.

Jacob
geb. 1490. † 16. Aug. 1491.

Franz von St. Paul
geb. 6. Oct. 1491. † 1. Sept. 1546. Gem: Adrienne, Tochter Johann III. d'Estouteville, geb. 1495, Contr. vom 9. Febr. 1534, † bald nach 15. Decbr. 1560.

Ludwig
geb. 2. Jan. 1493, wird Bischof v. Laon 1515, Cardinal 1517. Bischof v. Mans 8. Aug. 1539 u. Lincon 11. Jan. 1584, nimmt Besitz von Erzbisthum Sens 22. Jan. 1536 und wird Bischof von Palestrina 1550. † 11. März 1556.

Antonie
geb. 25. December 1493. † nach 22. Jan. 1557. Gemahl: Claudius v. Guise, geb. 20. Oct. 1496, vermählt laut Contr. vom 9. Juni 1518. † 12. April 1550.

Louise
geb. 1. Mai 1495, wird Aebtissin von Jouarre, bestellt Kreux in Poitiers 13. April 1533, resignirt 3. Nov. 1534, wird Aebt. von Fontevrault 1534. † 21. September 1573.

Marie
geb. 26. Octbr. 1515. † 8. Septbr. 1538.
Gemahl: Franz I. v. Ulwa zu Nevers, Contr. 2. September 1516, vermählt 19. Januar 1538. † 13. Februar 1561.

Margarethe
geb. 26. Octbr. 1523. † 20. Octb. 1586. Gemahl: Franz I. v. Ulwa zu Nevers, Contr. 2. September 1516, vermählt 19. Januar 1538. † 13. Februar 1561.

Magdalene
geb. 3. Februar 1538, wird Aebt. zum heiligen Kreuz in Poitiers im November 1574. † nach 18. November 1581.

Catharina
† 1587. Gem: Renate, Tochter Claudes v. Lothringen, geb. 1. Juni 1544, vermählt 1. Septbr. 1565.

Renate
geb. 15. Septbr. 1535, wird Aebtissin von Fontevrault 1564. † 27. April 1594.

Eleonore
geb. 6. Octbr. 1537, geb. wird Aebtissin v. Fontevrault 1574. † 26. März 1611.

Ludwig
† 1. Septbr. 1568.

Anton
geb. 22. April 1518. † 17. November 1562. Gem: Johanne III., Erbtochter König Heinrich II. von Navarra, geb. 7. Januar 1528, verm. laut Contr. vom 20. Octbr. 1548. † 9. Juni 1572.

Franz
† Septbr. geb. 23. Septbr. 1519. † 23. Febr. 1546.

Ludwig
geb. 3. Mai 1522. † 25. Juni 1525.

Carl
Johann v. Enghien
geb. 6. Juli 1528, geb. † 10. August 1557. Gemahlin: Maria, Erbtochter Francisco von Bourbon-Busset, Fürst von Enrichemont 1557. † 1601. (vergl. oben.)

Ludwig i. von Condé
geb. 7. Mai 1530. † 13. März 1560. Gem: 1. Eleonore, Tochter Carls de Roye, Erbin von Roucy, Contr. etc., geb. 24. Februar 1535, vermählt 23. Juni 1551. † 23. Juli 1564. 2. Françoise, Tochter von Franz von Longueville zu Orleans, geb. 1540, verm. 8. Nov. 1565. † 11. Juni 1601. (s. Tafel CLXIX.)

Heinrich
von Beaumont zu Maine † 14. Mai 1616. Gem: 1. Margarethe, Tochter Heinrichs II. Valois von Frankreich, geb. 1553, verm. 18. Aug. 1572, geroh. 1599. † 27. März 1615. 2. Marie Medici, Tochter v. Franz zu Florenz, geb. 26. April 1573, verm. 27. Dec. 1600. † 3. Juli 1642.

HEINRICH IV.
geb. 13. Decbr. 1553, wird König von Frankreich 1589. † 14. Mai 1610. Gem: 1. Margarethe, Tochter Heinrichs II. Valois von Frankreich, geb. 1553, verm. 18. Aug. 1572, geroh. 1599. † 27. März 1615. 2. Marie Medici, Tochter v. Franz zu Florenz, geb. 26. April 1573, verm. 27. Dec. 1600. † 3. Juli 1642.

Carl Ludwig
von Marie geb. 15. Febr. 1534. † jung.

Catharina
geb. 2. Febr. 1558. † 13. Febr. 1604. Gem: Heinrich von Lothringen, geb. 9. Nov. 1563, verm. 30. Januar 1599. † 31. Juli 1621 als Gemahl Margarethens von Mantua.

Carl
natürlicher Sohn geb. 13. . . wird Erzbischof von Rouen † 5. Nov. 1594. † im Juni 1610.

§ Prinzessinnen:

Elisabeth
geb. 22. Nov. 1602. † 6. Oct. 1644. Gemahl: Philipp IV. von Spanien, geb. 8. April 1605, vermählt p. p. 18. Octbr. 1615, pers. 25. Nov. 1621. † 17. September 1665 als Gemahl Maria Anna's von Oesterreich.

Christine
geb. 10. Februar 1606. † 27. Dec. 1663. Gem: Victor Amadeus I. von Savoien, geb. 8. Mai 1587, verm. 10. Februar 1619. † 7. October 1637.

Henriette
geb. 25. Nov. 1609. † 10. Sept. 1669. Gemahl: Carl I. von England, geb. 19. November 1600, verm. p.p. 11. Mai, pers. 22. Juni 1625. † 30. Jan. 1649. (Prinzen s. folgende Tafel.)

Johanne
Baptista
nat. Tochter, wurde Aebt. v. Chelles 1627. † 19. Febr. Juli 1670.

Marie
Adelaide
nat. Tochter, heirathet 1627 Achilles v. Foncaverault, † 16. 1670.

Catharina Henriette
natürlicher Tochter, geb. 26. März 1597. † 30. Juni 1663. Gem: Carl II. v. Lothringen-Elbeuf, geb. (5. Novbr. 7) 1596, verm. im Febr. 1619. † 5. November 1657.

Anmerkung. Ueber Johann I. de la Marche, Schwiegersohn Jans' von Cypern, und dessen Gemahlin vergl. Herquet „Charlotta von Lusignan und Caterina (sic) Cornaro, Königinnen von Cypern".

Digitized by Google

Heinrich IV. von Frankreich † 1610. (laut vorstehender Tafel.)

LUDWIG XIII. geb. 17/27 Sept. 1601. † 4/14 Mai 1643. Gemahlin: Anna, Tochter Philipp III. v. Spanien, geb. 22. Sept. 1601, vermählt 25. Nov. 1615. † 20. Jan. 1666.

Nicolaus von Orleans geb. 16. Apr. 1607. † 7/17. Nv. 1611.

GASTON von Orleans geb. 25. April 1608. † 2. Febr. 1660. Gem: 1. Marie, Erbtochter Heinrichs von Montpensier, geb. 1605, vermählt 6. August 1626. † 4. Juni 1627. 2. Margarethe, Tochter Franz II. v. Lothringen, geb. 22. Juli 1615, vermählt 31. Januar 1632. † 3/13. April 1672.

Prinzen:

Cäsar von Vendôme natürlicher Sohn, geb. 3. Juni 1594. † 22. Octbr. 1665. Gem: Franziska, Erbtochter Philipp Emanuele von Lothringen zu Mercoeur und Penthièvre, geb. 1592, vermählt 7. Juli 1609. † 8. September 1669.

Alexander nat. Sohn geb. (23.?) Apr. 1598. † 8. Febr. 1629 als Grossprior von Frankreich.

Heinrich de Verneuil natürlicher Sohn geb. (viell. 8.) Oct. 1601, war Bisch. v. Metz 19. Apr. 1612 bis 1652. † 28. Mai 1682. Gem: Charlotte Seguier, Tochter Peters zu Villemor, Wwe. von Max Franz v. Bethune, Herz. v. Sully, geb. 1623, verm. 29. Oct. 1668. † 3. Juni 1704.

Anton de Moret nat. Sohn geb. (ob 20.?) Jan. 1607. † 1. Spt. 1622, nach Andren erst 24. Dec. 1691 als Einsiedler.

Kinder Gastons:

Anna Marie Louise von Montpensier etc. geb. 29. Mai 1627. † 5. Apr. 1693. Gem: Antoine Nompar de Caumont v. Lauzun, geb. 1633, verl. 1670, verm. wohl erst 1681, sep. 1685. † 19. Nov. 1723 als Gem. od. Wwr. v. N. Durfort de Lorges.

Margarethe Louise von Orleans geb. 28. Juli 1645. † 17. Spt. 1721. Gem: Cosmo III. Medici v. Florenz, geb. 4/14. Aug. 1642, vermählt p. p. 19. April, persönl. 20. Juni 1661, laut Contract vom 26. Decbr. 1674 separirt im Mai 1675. † 31. October 1723.

Elisabeth v. Alençon gb. 26. Dec. 1646. † 17. März 1696. Gem: Ludwig Joseph von Guise, gb. 7. Aug. 1650, vrm. 15. Mai 1667. † 30. Juli 1671.

Franziska von Valois geb. 13. Octbr. 1648. † 14. Januar 1664. Gem: Carl Emanuel II. v. Savoien, geb. 20. Juni 1634, verm. p. p. 4. März 1663 u. persönl. vielleicht 14. Mai e. a. † 12. Juni 1675 als Gem. Maria Johannens v. Savoien-Nemours.

Johann Gaston von Valois geb. 17. Aug. 1650. † 10. Aug. 1652.

Marianna von Chartres geb. 9. Nv. 1652. † 17. Aug. 1656.

Kinder Cäsars von Vendôme:

Ludwig von Mercoeur geb. 1612, wird Cardinal 7. März 1667. † 6. Aug. 1669. Gemahlin: Laura, Tochter Michael Laurent Manciul's, des Cardinal Mazarin Nichte, geb. 1636, vrm. 4. Fbr. 1651. † 8. Fbr. 1657.

Franz geb. (ob 5.?) Januar 1616. † 25. Juni 1669.

Elisabeth † 19. Mai 1664. Gem: Carl Amadeus von Savoien Nemours, geb. 12. April 1621, vermählt 11. Juli 1643. † 30. Juli 1652.

Kinder Ludwigs von Mercoeur:

Ludwig II. geb. 1. Juli 1654. † 11. Juni 1712. Gem: Maria Anna, Tochter v. Heinrich Julius v. Condé, geb. 24. Februar 1678, vermählt 21. Mai 1710. † 11. April 1718.

Philipp geb. 23. Aug. 1655, resignirt als Grossprior v. Frankreich 1719. † 24. Jan. 1727.

Julius Cäsar geb. 27. Januar 1657. † 28. Juli 1660.

Kinder Ludwigs XIII.:

LUDWIG XIV. geb. 5. Septbr. 1638. † 1. Septbr. 1715. Gemahlin: 1. Marie Therese, Tochter Philipp IV. von Spanien, geb. 20. Septbr. 1638, vermählt 9. Juni 1660. † 30. Juli 1683. 2. Franziska, Tochter Constants von Aubigné, Wittwe des Dichters Scarron, geb. 27. Novbr. 1635, vermählt als „Marquise Maintenon" wahrscheinlich 12. Juni 1684. † 15. April 1719. (s. *folgende Tafel.*)

PHILIPP I. von Orleans und Valois geb. 21. Sept. 1640. † 9. Juni 1701. Gemahlin: 1. Henriette, Tochter Carl I. v. England, geb. 16. Juni 1644, verm. 31. März 1661. † 30. Juni 1670. 2. Elisabeth Charlotte, Tochter Carl Ludwigs v. Pfalz, geb. 17/27. Mai 1652, verm. p. p. 6/16., persönl. 21. Novbr. 1671. † 8. Decbr. 1722.

Kinder Philipps I.:

Marie Louise v. Orleans geb. 27. März 1662. † 12. Februar 1689. Gemahl: Carl II. v. Spanien, geb. 6. Nov. *St. nov.* 1661, verm. 10. Nov. 1679. † 1. Nov. 1700 als Gemahl Maria Anna's von Pfalz.

Philipp Carl v. Valois geb. 16. Juli 1664. † 8. Dec. 1666.

Prinzessin geb. u. † 9. Juli 1665.

Anna von Valois geb. 27. Aug. 1669. † 26. Aug. 1728. Gem: Victor Amadeus II. von Sardinien, geb. 4/14 Mai 1666, verm. p. p. 10. April 1684. † 31. October 1732. (*vergl. Tafel LXXVIII.*)

Alexander Ludwig von Valois geb. 2. Juni 1673. † 15/16. März 1676.

PHILIPP II. geb. 2. August 1674, war Regent von Frankreich 1715 bis 22. Februar 1723. † 2. Decbr. 1723. Gemahlin: Franziska Maria, natürliche Tochter Ludwig XIV. von Frankreich, geb. 4. Mai 1677, vermählt 18. Februar 1692. † 1. Februar 1749.

Elisabeth von Chartres geb. 13. Sept. 1676. † 24. Dec. 1744. Gemahl: Leopold (Joseph) v. Lothringen, geb. 11. Septbr. 1679, vermählt p. p. 3/13. Octbr. 1698, persönl. 22. Octbr. e. a. † 27. März 1729. (*vergl. Tafel CXIII.*)

Kinder Philipps II.:

Prinzessin von Valois geb. 17. Decbr. 1693. † 17. Oct. 1694.

Marie Louise Elisabeth v. Valois geb. 20. Aug. 1695. † 21. Juli 1719. Gemahl: Carl v. Berry, geb. 31. Aug. 1686, verm. 6. Juli 1710. † 4. Mai 1714.

Louise Adelheid von Chartres geb. 13. August 1698, wird Aebtissin v. Chelles 25. Mai 1719 und geweiht 14. Septbr. 1719, resignirt 11. Sept. 1732. † 19. Februar 1743.

Charlotte von Valois geb. 22. Octbr. 1700. † 19. Jan. 1761. Gemahl: Franz III. von Modena, geb. 2. Juli 1698, verm. p. p. 12. Febr. u. persönlich 21. Juni 1720. † 22. Februar 1780.

LUDWIG geb. 4. Aug. 1703. † 4. Februar 1752. Gem: Auguste (Marie Johanne), Tochter Ludwig Wilhelms von Baden-Baden, geb. 10. Nv. 1704, verm. p. p. 18. Juni e. persönl. 13. Juli 1724. † 8. August 1726.

Louise Elisabeth v. Montpensier geb. 11. Decbr. 1709. † 16. Juni 1742. Gem: Ludwig I. von Spanien, geb. 25. August 1707, verm. 18. Aug. 1723. † 31. August 1724.

Philippine Elisabeth von Beaujolais geb. 18. Decbr. 1714. † 21. Mai 1734.

Louise Diana von Chartres geb. 27. Juni 1716. † 26. Sept. 1736. Gemahl: Ludwig Franz I. von Conty, geb. 13. August 1717, verm. 22. Januar 1732. † 2. Aug. 1776.

Natürliche Söhne:

Carl „von St. Albin" geb. 5. April 1698, wird Bischof von Laon 26. April 1722 und Erzbischof von Cambray 17. October 1723. † 9. Mai 1764.

Johann Philipp geb. 1702, wird Grossprior v. Frankreich 29. Septbr. 1719. † 16. Juni 1748.

Kinder Ludwigs:

LUDWIG PHILIPP I. geb. 12. Mai 1725. † 18. Nov. 1785. Gemahlin: 1. Louise (Henriette), Tochter Ludwig Armand II. v. Conty, geb. 20. Juni 1726, verm. 17. Dec. 1743. † 9. Febr. 1759. 2. Charlotte de la Haye de Riou, Wwe. des Marquis v. Montesson, verm. 29. Juli 1773. † 6. Febr. 1806.

Louise Magdalene geb. 5., † 11. August 1726.

Kinder Ludwig Philipps I.:

Prinzessin geb. 12. Juli, † 14. Decbr. 1745.

LUDWIG PHILIPP II. geb. 13. April 1747. † 6. November 1793. Gem: Adelheid, Erbtochter Johanns v. Penthièvre, geb. 13. März 1753, vermählt 5. April 1769, geschieden 22. Juli 1792. † laut Notif. 23. Juni 1821.

Marie Louise geb. 9. Juli 1750. † laut Notif. 13. Januar 1822. Gem: Heinrich von Condé, geb. 13. April 1756, vermählt 24. April 1770, geschieden 1780. † 27. August 1830.

Kinder Ludwig Philipps II.:

Prinzessin gb. u. † 10. Oct. 1771.

LUDWIG PHILIPP I. geb. 6. Oct. 1773, wurde Reichsstatthalter 31. Juli, u. König der Franzosen 9. Aug. 1830, resign. 21. Febr. 1848 u. nennt sich Graf v. Neuilly. † 26. Aug. 1850. Gem: Maria Amalie, Tochter Ferdinand I. v. Sicilien, geb. 26. April 1782, verm. 25. Nov. 1809. † 24. März 1866.

Anton Philipp v. Montpensier geb. 3. Juli 1775. † 18. Mai 1807.

Adelheid von Orleans geb. 23. Aug. 1777. † 31. Dec. 1847. Gemahl: Baron Athelin, Grossmeister des Palastes (morganatisch vermählt).

Prinzessin v. Chartres geb. 23. Aug. 1777. † bald.

Alfons v. Beaujolais, geb. 7. Octbr. 1779. † 14. Mai 1808.

Kinder König Ludwig Philipps I.:

Louise geb. 3. April 1812. † 11. Oct. 1850. Gem: Leopold I. v. Belgien, Wittwer Charlottens v. Grossbritannien, geb. 16. Decbr. 1790, vermählt 9. Aug. 1832. † 10. Dec. 1865.

Marie geb. 12. April 1813. † 2. Jan. 1839. Gem: Alexander v. Würtemberg, geb. 20. Dec. 1804, verm. 17. Oct. 1837.

Franziska Louise gb. 28. März 1816. † 20. Mai 1818.

Clementine geb. 3. Juni 1817. Gem: August v. Sachsen-Coburg-Gotha (zu Cohary etc.), geb. 13. Juni 1818, vermählt 20. April 1843.

Ferdinand von Orleans geb. 3. Sept. 1810. † 13. Juli 1842. Gem: Helene, Tochter Friedrich (Ludwigs) von Mecklenburg-Schwerin, geb. 24. Jan. 1814, vermählt 30. Mai 1837. † 18. Mai 1858.

Ludwig v. Nemours geb. 25. Oct. 1814. Gem: Victorie, Tocht. Ferdinands v. Sachs.-Coburg-Gotha (zu Cohary), geb. 11. Febr. 1822, verm. 27. April 1840. † 10. Nv. 1857.

Franz von Joinville geb. 14. Aug. 1818. Gem: Franziska, Tochter Peter IV. v. Portugal (I. v. Brasilien), geb. 2. Aug. 1824, vermählt 1. Mai 1843.

Carl von Penthièvre geb. 1. Jan. 1820. † 25. Juli 1828.

Heinrich von Aumâle geb. 16. Jan. 1822. Gemahlin: Carolina, Tochter Leopolds von Sicilien-Salerno, geb. 26. April 1822, verm. 25. November 1844. † 6. Decbr. 1869.

Anton von Montpensier geb. 31. Juli 1824, wird zum Infanten von Spanien erhoben 10. October 1859. Gemahlin: Louise, Tochter Ferdinand VII. von Spanien, geb. 30. Januar 1832, vermählt 10. October 1846.

Kinder Ferdinands von Orleans:

Ludwig Philipp von Paris geb. 24. Aug. 1838. Gem: seine Cousine Isabelle v. Montpensier, geb. 1848, vermählt 30. Mai 1864.

Robert von Chartres geb. 9. Nov. 1840. Gem: seine Cousine Franziska v. Joinville, geb. 1844, vermählt 11. Juni 1863.

Kinder Ludwig Philipps von Paris:

Amalie geb. 28. Sept. 1865.

Louis Philipp von Orleans geb. 6. Febr. 1869.

Kinder Roberts von Chartres:

Marie geb. 13. Jan. 1865.

Robert gb. 11. Jan. 1866.

August gb. 17. Oct. 1867.

Kinder Ludwigs v. Nemours:

Ludwig von Eu geb. lt. Notif. 29. April 1842. Gem: Isabelle, Tochter Pedro II. von Brasilien, geb. 29. Juli 1846, vrm. 15. Oct. 1864.

Ferdinand von Alençon geb. 12. Juli 1844. Gem: Sophie, Tocht. des Herzog Max in Baiern, gb. 22. Fbr. 1847, vrm. 28. Spt. 1868.

Louise (Victoria) gb. 9. Juli 1869.

Margarethe geb. 16. Fbr. 1846.

Blanca geb. 28. Oct. 1857.

Kinder Franz' von Joinville:

Franziska geb. 14. August 1844. Gemahl: ihr Vetter Robert von Chartres, geb. 1840, verm. 11. Juni 1863.

Peter v. Penthièvre geb. 4. November 1845.

Kinder Heinrichs von Aumâle:

Ludwig Philipp von Condé geb. 15. Nov. 1845. † 24. Mai 1866.

Heinrich v. Guise geb. 11. Sept., † 10. Octbr. 1847.

Franz v. Guise geb. 11. Jan., † 15. April 1852.

Franz von Guise geb. 5. Jan. 1854.

Ein vor der Zeit (todt?) geborenes Kind geb. 15. Juni 1861.

Kind (todt?) geb. Juni 1864.

Kinder Antons von Montpensier:

Isabelle gb. 21. Spt. 1848. Gem: ihr Vetter Ludwig Philipp v. Paris, gb. 1838, vrm. 30. Mai 1864.

Amalie geb. 28. Aug. 1851.

Christine geb. 29. Oct. 1852.

Marie de Regla gb. 8. Oct. 1856. † 25. Juli 1861.

Todtes Kind geb. 31. März 1857.

Ferdinand gb. 29. Mai 1859.

Marie de las Mercedes gb. 24. Juni 1860.

Philipp gb. 12. Mai 1862. † 13. Fbr. 1864.

Anton geb. 23. Fbr. 1866.

Ludwig geb. 30. Apr. 1867.

Anmerkung. Ueber den Schwiegersohn Gastons v. Orleans vergl. auch Jagemann's „Auszug aus Galluzi's Gesch. der Mediceer". Ueber die Herzöge v. Orleans vergl. man auch Merchal „Famille Orleans".

Digitized by Google

Ludwig XIV. von Frankreich † 1715. (laut vorstehender Tafel.)

Ludwig
geb. 1. Nov. 1661. † 14. April 1711. Gem: Maria Anna, Tochter Ferdinand Maria's v. Baiern, geb. 7. Dec. 1660, verm. 7. März 1680. † 20. April 1690.

Anna Elisabeth
geb. 18. Novbr., † 30. December 1662.

Maria Anna
geb. 16. Novbr., † 26. December 1664.

Marie Therese
geb. 2. Januar 1667. † 1. März 1672.

Philipp v. Anjou
geb. August 1668. † 10. Juli 1671.

Ludwig Franz von Anjou
geb. 14. Juni, † 4. Novbr. 1672.

Natürliche Kinder:

(Maria) Anna
geb. 2. October 1666. † 2. Mai 1739.
Gemahl: Ludwig Armand I. v. Conty, geb. 1. April 1661, vermählt 16. Januar 1680. † 9. November 1685.

Ludwig August v. Maine
geb. 31. März 1670. † 14. Mai 1736.
Gem: Louise, Tochter von Heinrich Julius von Condé, geb. 8. November 1673, vermählt 19. März 1692. † 23. Januar 1753.

Louise Franziska
geb. 1. Juni 1673. † 16. Juni 1743.
Gemahl: Ludwig III. von Condé, geboren 1668, verm. 24. Juli 1685. † 4. März 1710.

Franziska Marie
geboren 6. Mai 1677. † 1. Februar 1748.
Gemahl: Philipp II. von Orleans, geb. 4. August 1674, verm. 18. Febr. 1692. † 2. Decbr. 1723.

Louis Alexander
von Toulouse
geb. 6. Juni 1678. † 1. Dec. 1737.
Gem: Maria Victorie Sophie, Tocht. Ludwig Anna Julius' v. Noailles u. Wilhelm Ludwigs da Pardaillan d'Antin da Gondrin, geb. 6. Mai 1688, verm. 22. Febr. 1723. † 30. September 1766.

Prinzessin
v. Isenbien v. Dombes
geb. 11., † 26. Septbr. 1684.

Ludwig
Comte de
v. Dombes
geb. 27. Nov. 1686.
† 25. Septbr. 1686.

Prinzessin
v. Aumâle
geb. 21. Decbr. 1687.
† 21. Aug. 1695.

Ludwig
von Dombes
geb. 4. März 1700.
† 20. Sept. 1755.

Ludwig Carl
von Eu
geb. 15. October 1701.
† 13. Juli 1775.

Carl
von Aumâle
geb. 31. März 1704.
† im Septbr. 1736.

Louise
Franziska
v. Maine
geb. 1. Dec. 1707.
† 19. Aug. 1743.

Johann von Penthièvre
geb. 16. Nov. 1725. † 4. März 1791.
Gem: Marie Therese, Tochter Franz III. v. Modena, geb. 6. Octbr. 1726, verm. 29. Decbr. 1744. † 26. April 1754.

Due
de
Bambouillet
geb. 2. Januar 1746.
† 15. Nov. 1749.

Louis Alexander de Lamballe
geb. 6. Sept. 1747. † 6. Mai 1768.
Gemahlin: Marie Therese, Tochter Ludwig Victors von Savoien-Carignan, geb. 8. Sept. 1749, verm. 31. Jan. 1767. † 8. Septbr. 1792.

Johann
de
Chälancvillain
geb. 17. Novbr. 1748.
† 18. Mai 1754.

Due
du Guingamps
geb. 22. Juni 1750.
† 14. März 1754.

Prinzessin
geb. 18. October 1751.
† 26. Sept. 1753.

Adelheid
geb. 13. März 1753. † 11. Nottf. geb. 29. 23. Juni 1821. Gem: Ludwig Philipp II. v. Orleans, geb. 1747, verm. 5. April 1769, gesch. 22. Juli 1792. † 6. Novbr. 1792. 30. April 1754.

Ludwig
geb. 6. August 1682.
† 18. Februar 1712.
Gemahlin: Marie Adelheid, Tochter Victor Amadeus II. von Sardinien, geboren 6. Decembr 1685, vermählt 7. December 1697. † 12. Februar 1712.

Philipp V.
geb. 19. Dec. 1683, wird als König v. Spanien proclam. 16. Nov. 1700, reisgn. 15. Jan. 1724, übernimmt die Regierung wieder 6. Sept. 1724, † 9. Juli 1746. Gem: 1. Maria Louise), Tochter Victor Amadeus II. v. Sardinien, geb. 17. Sept. 1688, verm. 2. Nov. 1701. † 14. Febr. 1714. 2. Elisabeth, Tochter Odoards (II.) Farnese u. Erbin v. Parma, geb. 25. Oct. 1692, verm. nach „*I'ai de treyfes les dates*" 24. Decr. 1714. † Juni Nottf. 11. Juli 1766.
(s. *folgende Tafel.*)

Carl von Berry
geb. 31. August 1686. † 4. Mai 1714.
Gem: Marie Louise Elisabeth, Tochter Philipp II. von Orleans, geb. 1695, verm. 6. Juli 1710. † 19. Juli 1719.

Ludwig
geb. 9. Aug. 1707.
† 20. Februar 1712.
Gemahlin: Marie Adelheid, Tochter Victor Amadeus II. von Sardinien, geboren 6. Decembr 1685, vermählt 7. December 1697. † 12. Februar 1712.

Anna
Henriette
geb.
14. Aug. 1727.
† 6. Decbr. 1750.
Gem: Philipp von Parma, geboren 15. März 1720, verm. p. procur. 26. Aug. pers. 25. Oct. 1739. † 18. Juli 1765.

Louise
Marie
geb.
28. Juli 1728.
† 19. Febr. 1752.

Louise
Elisabeth
geb. 4. Sept. 1726.
Gemahlin: 1. Marie Therese, Tochter Philipp V. v. Spanien, geb. 11. Juni 1726, verm. 23. Febr. 1745. † 22. Juli 1746. 2. (Marie) Josephe, Tochter Friedrich Augusts II. v. Sachsen, geb. 4. Nov. 1728, verm. p. p. 18. Jan., pers. 9. April 1747. † 13. März 1767.

Philipp
von
Anjou
geb. 11. Juni 1730.
† 22. Juli 1750.

Adelheid
Victorie
(Louise)
geb.
23. März 1732.
† 27. Febr. 1800.

Victorie
Sophie
geb.
11. Mai 1733.
† 7. Juni 1799.

Sophie
Philippine
Elisabeth
Justine
geb.
27. Juli 1734.
† 3. März 1782.

Louise
Marie
Thérèse
geb.
14. Juli 1736.
† 19. Sept. 1792.

Thérese
Felicitas
geb.
18. Mai 1736.
† 18. Sept. 1744.

Louise
Elisabeth
Philippine
Felicitas
geb. 15. Juli 1737.
† 23. Mai Decr. 1787
als Priorin des Carmeliterinnen zu St. Denis.

Ludwig v. Bretagne
geb. 25. Juni 1704.
† 13. April 1705.

Ludwig v. Bretagne
geb. 8. Januar 1707.
† 8. März 1712.

LUDWIG XV.
geb. 15. Febr. 1710, übernimmt die Regierung 22. Febr. 1723. † 10. Mai 1774. Gem: Marie, Tochter von Stanislaus I. Leszynski v. Polen, geb. 23. Juni 1703, verm. p. p. 15. Aug., pers. 5. Sept. 1725. † 24. Juni 1768.

Marie
Therese
Kind
geb.
18. Juli 1746.
†
27. April 1748.

Todtes
Kind
geb.
30. Jan. 1748.

Todtes
Kind
geb.
10. Mai 1749.

Zephyrine
geboren
26. Aug.
1750.
†
1. Sept.
1755.

Ludwig
von
Burgund
geb.
13. Sept.
1751.
†
22. März
1761.

Todte
Prinzessin
geb.
9. März
1755.

Xavier
von
Aquitanien
geb.
8. März
1756.
†
22. Febr.
1754.

LUDWIG XVI.
geb. 23. Aug. 1754. † 21. Jan. 1793. Gemahlin: Marie Antoinette v. Oesterreich, Tochter Kaiser Franz I. v. Deutschland, geb. 2. Nov. 1755, verm. p. p. 19. April, pers. 16. Mai 1770. † 16. October 1793.

LUDWIG XVIII.
geb. 17. Nov. 1755, erklärt sich nach seines Neffen Tode als Ludwig XVIII. zum König v. Frankreich u. † 16. Sept. 1824, wird als König allgemein anerkannt 3. Juli 1814. Gemahlin: Marie Josephine Louise von Savoien, geb. 2. Sept. 1753, verm. p. p. 21. April, pers. 14. Mai 1771. † 13. November 1810.

CARL X.
geb. 9. Octbr. 1757, vertreibt 25. Sept. 1830, † 6. Nov. 1836. Gem: Marie Therese, Tochter Victor Amadeus III. von Sardinien, geb. 21. Jan. 1756, verm. p. p. 24. Oct., pers. 16. November 1773. † 2. Juni 1805.

Adelheid
geb.
3. Mai 1794.
†
10. Mai 1794.

Elisabeth
geb.
3. Mai 1764.
†
19. Juli 1804.

Marie Therese
geb. 19. Dec. 1778. † 19. Oct. 1851.
Gemahl: Ludwig v. Angoulême, geb. 1775, vermählt 10. Juni 1799. † 3. Juni 1844.

Ludwig
geb. 22. Oct. 1785.
† 7. Juni 1789.

Ludwig
Herzog der Normandie
genannt Ludwig XVII.
geboren 27. März 1785.
†
8. Juni 1795.

Sophie Helene
geboren 9. Juli 1786.
†
16. Juni 1787.

Ferdinand von Berry
geboren 24. Januar 1778. † 14. Februar 1820.
Gem: 1. N. Brown, genannt Faigan, morgan. vermählt 1812, gesch. 1815. 2. Caroline, † 6. Decbr. 1782. Tochter Franz I. von Sicilien, geb. 5. Novbr. 1798, verm. p. p. 21. April, pers. 17. Juni 1816. († Februar ihre zweite Ehe vergl. Tafel 196.)

Ludwig v. Angoulême
geb. 6. August 1775. † 3. Juni 1844.
Gem: Marie Therese, Tochter Ludwig XVI., geb. 1778, verm. 10. Juni 1799. † 19. Oct. 1851.

Prinzessin
geb. 5. Aug.
† 11. August 1776.

Gem: 1. N. Brown, genannt Faigan, morgan. vermählt 1812, gesch. 1815. 2. Caroline, Tochter Franz I. von Sicilien, geb. 5. Novbr. 1798, verm. p. p. 21. April, pers. 17. Juni 1816. († Februar ihre zweite Ehe vergl. Tafel 196.)

Sophie
geb. 6. Jan.,
† 6. Decbr.
1782.

Louise Isabelle
geboren 13.,
†
14. Juli 1817.

Ludwig
geb. 24. September 1818.
†
13. Septbr.
1818.

Louise „gräfin von Rosny"
geb. 1. Februar
1864.
Gem: Carl III. von Parma, geb. 14. Jan. 1823, verm. 10. Nov. 1845. † 27. März 1854.

Heinrich
Herzog von Bordeaux und Graf von Chambord
geboren 29. September 1820.
Gem: Therese von Oesterreich, Tochter Franz IV. zu Modena, geb. 14. Juli 1817, verm. p. p. 7. Nov., pers. 16. Nov. 1846.

Bemerkung. Die Geburt Victorie Louisens seinen neuern general. Stanislaus-Bilderbuch auf 16. Mai 1732, während Ritter, sowie auch das Epitaphium (nach vergl. Guilhermy „*Monographie de l'eglise royale de Saint-Denis* p. 260??) obigen Datum angeben. — Die erwähnte Monographie setzt ebenso (p. 62) den Todestag des Herzogs von Anjou auf 7. April 1733, und den Sophie Helenens (p. 66) auf 13. Juni 1787.

Digitized by Google

Philipp V. von Spanien † 1746. (laut vorstehender Tafel.)

Kinder erster Ehe:

LUDWIG I.
geb. 25. August 1707, wird König vermöge der Resignation seines Vaters 16. Januar 1724. † 31. August 1724.
Gemahlin: Louise Elisabeth, Tochter Philipp II. von Orleans, geboren 1709, vermählt 19. August 1725. † 16. Juni 1742.

Philipp
geb. [illegible]
†
8. Juli 1709.

Philipp
geboren
1. Juni 1712.
† 29. Dechr. 1719.

FERDINAND VI.
geboren 23. September 1713. † 10. August 1759.
Gemahlin: Marie Magdalena (laut Urkunde), Tochter Johann V. von Portugal, geboren 4. December 1711, vermählt 19. Januar 1729. † 27. August 1758.

Kinder zweiter Ehe:

Franz
geb.
21. März,
†
21. April
1777.

Maria Anna Victorie
geboren 31. März 1718,
† 16. Novbr. 15. Januar 1781.
Gemahl: Joseph I. von Portugal, geboren 6. Juni 1714, vermählt 31. März 1732. † 24. Februar 1777.

PHILIPP von Parma,
Placenza und Guastalle,
geboren 15. März 1720. † 18. Juli 1765.
Gemahlin: Louise Elisabeth, Tochter Ludwig XV. von Frankreich, geboren 1727, vermählt *p. p.* 26. August, persönl. 25. October 1739. † 6. December 1759.

Marie Therese
geboren 11. Juni 1726. † 22. Juli 1746.
Gemahl: Ludwig Dauphin von Frankreich, geboren 1729, vermählt 23. Februar 1745. † 20. December 1765 als Gemahl (Marie) Josephens von Sachsen.

Ludwig
von
Chinchon
geb. 25. Juli
1727,
wird Erzbischof von Toledo 2. Sept. 1754, Cardinal 19. Dec. 1758 u. Erzbischof von Sevilla 15. Juli 1741, resc. auf die gelei. Würden 18. Dec. 1754.
† 7. August *p. p.*
Gemahlin: Marie Therese, Tochter des spanischen Capitäns Joseph Ignaz de Vallabriga y Drummond, geboren 1758, verm. 28. Jan. und zur Herzogin v. Chinchon erhoben 25. März 1776.

Marie
Antonie
geb.
17. Nov.
1729,
†
19. Sept.
1785.
Gem.: Victor Amadeus III. v. Sardinien, geb. 26. Juni 1726, verm. *p. p.* 19. April u. pers. 31. Mai 1750.
†
16. Oct.
1796.

CARL III.
(in Parma I.)
geb. 20. Jan.
1716,
wird Herzog von Parma u. Placenza
19. Dec. 1731,
resignirt
8. Januar 1727,
wird
König v. Neapel u. Sicilien
15. Mai 1754,
resignirt und
wird König v.
Spanien 1759.
† 13. Decbr.
1788.
Gemahlin:
Marie Amalie,
Tochter
Friedrich August II. von
Sachsen,
geb. 24. Nov.
1724,
vermählt *p. p.*
9. Mai,
persönlich
19. Juni 1738.
† 27. Septbr.
1760.

Isabelle
geboren 31. December 1741. † 27. November 1763.
Gemahl: Kaiser Joseph II. v. Deutschland (s. *Oesterreich*), geboren 13. März 1741, vermählt 6. October 1760. † 20. Februar 1790 als Wittwer Josephens von Baiern.

FERDINAND
geboren 20. Januar 1751. † 9. October 1802.
Gemahlin: (Marie) Amalie von Oesterreich, Tochter Franz I., Kaiser von Deutschland, geboren 26. Februar 1746, vermählt *p. p.* 27. Juni, pers. 19. Juli 1769. † 18. Juni 1804.

Louise
geboren 9. Decbr. 1751.
† 2. Januar 1819.
Gemahl: Carl IV. von Spanien,
geboren 1749, vermählt 4. September 1765. † 19. Januar 1819.

Caroline
geb. 22. November 1770.
† 1. März 1804.
Gemahl: Maximilian von Sachsen, geboren 13. April 1759, vermählt *p. p.* 22. April, pers. 9. Mai 1792.
† 2. Januar 1838 als Gemahl Louisens von Lucca.

LUDWIG
geboren 5. Juli 1773, wird König von Etrurien 21. März 1803. † 27. Mai 1803.
Gemahlin: Marie Louise, Tochter Carl IV. von Spanien, geboren 1782, vermählt 25. August 1795. †
15. März 1824.

Marie
Antonie
geb. 28. Nov.
1774,
Aebt. der Ursulinerinnen
zu Rom.
† 20. Februar
1841.

Charlotte
(Marie)
geb.
7. Septbr.
1775.
†1825.

Philipp
(Marie)
geb.
1783.
†
1. Juni
1786.

Louise
Leulon
geb.
17. April
1787.
†
21. Nov.
1789.

CARL II. (LUDWIG)
geboren 22. December 1799, war Herzog von Lucca 1815–1848, wo dieses Herzogthum an Toscana zurückfiel, er erhielt Parma 1848, und resignirt 14. März 1849.
Gemahlin: Therese, Tochter Victor Emanuel I. von Sardinien, geboren 19. September 1803, vermählt *p. p.* 15. August, persönlich 5. September 1820.

Louise
geboren 2. October 1802. † 18. März 1857.
Gemahl: 1. Maximilian von Sachsen, Wittwer ihrer Tante Caroline, geboren 1759, vermählt *p. p.* 15. October, pers. 7. November 1825. † 3. Januar 1838.
2. Chevalier de Rossi, vermählt 22. Juli 1838. † 30. September 1854.
3. Johann von Viecourcel, geboren 21. December 1788, vermählt 19. Februar 1855.

Louise
geb. 29. October
1821.
† 8. Sept. 1823.

CARL III.
geboren 14. Januar 1823, wird Herzog von Parma 1849. † 27. März 1854.
Gemahlin: Louise, Tochter Ferdinands von Berry, geboren 21. September 1819, vermählt 16. November 1845. † 1. Februar 1864.

Margarethe
geb. 1. Januar
1847.
Gemahl: Carl von Spanien, geboren 1848, vermählt
4. Februar
1867.

ROBERT
geboren 9. Juli 1848, verliert seine Besitzungen 1859.
Gemahlin: Marie Pia, Tochter Ferdinand II. von Sicilien, geboren 1849, vermählt 5. April 1869.

Alix
geboren 27. December
1849.
Gemahl: Ferdinand IV. von Toscana, Wittwer Anna's von Sachsen, geboren 16. Juni 1835, vermählt 11. Januar
1866.

Heinrich
von
Bardi
geb.
12. Febr.
1851.

Marie Louise
geboren 17. Januar 1870.

Ludwig
geboren 22. Mai
1777, wird Erzbischof von Sevilla
15. Juni 1799, und von Toledo 1800, Cardinal 20. Oct. *c. a.*
† 18. März
1823.

Caroline
geboren 6. März 1778. † 23. November 1839.
Gemahl: Manuel de Godoy, Fürst de la Paz, geboren 12. Mai 1767, vermählt 2. October 1797, morganatisch 1808. † 7. October 1851 als Wittwer der Gräfin von Castille-Fiel (vermählt 1827).

Charlotte
geboren 1800.
Gemahl: Camillo Rospoli, geboren 30. März 1788, vermählt 1820. † 30. Juli 1864.

Marie Louise
geboren 21. März
1790. † 1. Decbr.
1866.
Gemahl:
N. Herzog von San Fernando, vermählt 1. Juni
1817.

Prinzessinnen:

Marie
Elisabeth
geb. 6. Sept.
1745.
† 2. Novbr.
1742.

Marie Josephe
geb. 20. Januar,
† 1. April
1762.

Marie
Elisabeth
geb. 30. April
1743.
† 5. März
1760.

Marie Josephe
geboren 16. Juli
1744.
† 8. December
1801.

Marie Louise
geboren 24. November 1745. † 15. Mai 1792.
Gemahl: Leopold II., Kaiser von Deutschland, Erzherzog von Oesterreich, geboren 5. Mai 1747, vermählt *p. p.* 16. Februar 1764, pers. 5. August 1765. † 1. März 1792.

Marie Therese
geb. 2. Decbr.
1749.
† 2. Mai
1750.

Maria Anna
geb. 3. Juli
1754.
† 11. Mai
1755.

(*Pincen s. folgende Tafel.*)

Digitized by Google

Carl III. von Spanien † 1788. (laut vorstehender Tafel.)

Prinsen

Philipp Anton geb. 13. Juni 1747. † 19.Sept. 1777.

CARL IV. geboren 12. November 1748, resignirte zwar 1808, nimmt aber die Verzichtleistung zurück 6. Mai u. erklärt die Krone an Napoleon 8. Mai 1808. † 19. Januar 1819. Gemahlin: Louise, Tochter Philippe v. Parma, geboren 9. December 1751, vermählt 4. September 1765. † 2. Januar 1849.

FERDINAND IV. von Neapel und Sicilien seit 6. October 1759, geboren 12. Januar 1751, erhärt seine Staaten für Ein Königreich 8. December 1816 und nennt sich Ferdinand I. König beider Sicilien. † 4. Januar 1825. Gemahlin: 1. (Marie) Caroline von Oesterreich, Tochter Kaiser Franz I. von Deutschland, geboren 13. August 1752, vermählt *p. p.* 7. April, perseid. 12. Mai 1768. † 8. September 1814. 2. Lucia Migliaccio, Prinzessin von Castura, vurw. von Partanna, geboren 21. Mai 1781, vermählt 27. Novbr. 1814. † 25. April 1826. (*s. folgende Tafel.*)

Gabriel von Infantado geboren 11. Mai 1752. † 23. November 1788. Gemahlin: Maria Anna Victoria, Tochter Marie I. von Portugal, geboren 15. December 1768, vermählt *p. p.* 12. April, pers. 24. Mai 1785. † 5. November 1788.

Antou Pascal geb. 31. Decbr. 1755. † 20. April 1817. Gemahlin: Maria Amalia, schwester Ferdinand IV. Bruders Tochter, geboren 1779, vermählt 5. Aug. 1795. † 27. Juli 1798.

Franz Xavier geb. 17. Febr. 1757. † 10. April 1771.

Peter geboren 18. Juni 1786. † 4. Juli 1812. Gemahlin: Theresa, Tochter Johann VI. von Portugal, geboren 29. April 1793, vermählt 18. Mai 1810, jetzt Witwe Carls von Spanien.

Marie Charlotte geboren 6. November 1792. † 6. Novbr. 1798 (St. Notitiæ von 21. December 1785).

Prinz geb. 5., † 6. Novbr. 1786.

Sebastian geboren 4. November 1811.
Gemahlin: 1. Marie Amalie, Tochter Franz I. von Sicilien, geboren 25. Februar 1818, vermählt 25. Mai 1832. † 6. Novbr. 1857.
● 2. Marie Christine, Tochter Franz de Paula's von Spanien, geboren 1833, vermählt 19. November 1860.

Franz geboren 20. August 1861.

Pedro de Alcantara geboren 12. December 1862.

Ludwig geboren 17. Januar 1864.

Alfons geboren 15. November 1866.

Charlotte geboren 25. April 1775. † 6. Januar 1830. Gemahl: Johann VI. von Portugal, geb. 13. Mai 1767, verm. *p. p.* 27. März 1785, pers. 9. Januar 1790. † 10. März 1826.

Marie Louise geb. 10. Januar 1779. † 27. Juli 1798. Gemahl: Antonj Pascal von Spanien, geb. 1755, vermählt 25. August 1795. † 20. April 1817.

Marie Amalie geboren 6. Juli 1782. † 13. März 1824. Gemahl: Ludwig von Etrurien, geb. 5. Juli 1773, vermählt 25. Aug. 1795. † 27. Mai 1803. (*vergl. vorstehende Tafel.*)

Marie Isabelle geboren 6. Juli 1789. † 19. September 1848. Gemahl: 1. Franz I. von Sicilien, Witwer (Marie) Clementinens von Oesterreich, geb. 25. August 1777, vermählt persönlich 6. Octobr. 1802, † 8. November 1830. 2. Graf de Balao, morganatisch vermählt 15. Januar 1838.

Marie Thérese geb. 16. Febr. 1791, † 2. Nov. 1794.

Carl Clemens geb. 19. Sept. 1771. † 7. März 1774.

Carl Dominik geb. 5. März 1783. † 11. Juni 1783.

Carl Franz Anton geb. 5. Sept. 1785. † 11.Nov. 1784.

Philipp Franz Diego geb. 5. Sept. 1763. † 18. Oct. 1786.

FERDINAND VII. geboren 14. Octbr. 1784, † 29. März bis 6. Mai 1808, in franzöz. Gefangenschaft vom Juni 1808 bis 11. December 1813, kehrt nach Spanien zurück als König 13. März 1814. † 29. September 1833.
Gemahlin: 1. (Marie) Antonia, Tochter Ferdinand I. von Sicilien, geb. 14. December 1784, vermählt pers. 6. Octbr. 1802. † 21. Mai 1806. 2. Isabella, Tochter Johann VI. von Portugal, geb. 19. Mai 1797, vermählt 20. September, vollzogen 3. October 1816. † 26. December 1818.
3. Marie Josephe, Tochter Maximilians von Sachsen, geboren 6. December 1803, vermählt *p. p.* 29. August, persönlich 20. October 1819. † 17. Mai 1829.
4. Marie Christine, Tochter Franz I. von Sicilien, geboren 27. April 1806, vermählt 11. Decbr. 1829, jetzt Herzogin v. Rianzares.

CARL von Molina geboren 29. März 1788. † 10. März 1855. Gemahlin: 1. Francisca, Tochter Johann VI. von Portugal, geb. 22. April 1800, vermählt 26. September, vollzogen 29. September 1816. † 4. September 1834. 2. Therese, Tochter Johann VI. von Portugal, Witwe Peters von Spanien, geb. 29. April 1793, vermählt 26. October 1838.

Philipp Maria Franz geb. 20. März 1792.

Ferdinand geb. 19. Oct. 1832. † 2. Jan. 1861.

Franz de Paula geb. 10. März 1794. † 13. Aug. 1865. Gemahlin: Louise, Tochter Franz I. v. Sicilien, geb. 24. Octbr. 1804, vermählt *p. p.* 15. April, pers. 11. Juni 1819. † 29. Januar 1844. 3. Donna Therese Arredondo, vermählt 1854. † 29. December 1862.

Carl v. Montemolin geb. 31. Januar 1818. † 15. Jan. 1861. Gemahlin: Caroline, Tochter Franz I. von Sicilien, geb. 29. Febr. 1820, vermählt 10. Juli 1850. † 15. Jan. 1861.

Johann geb. 15. Mai 1822. Gemahlin: Marie Beatrix v. Oesterreich, Tochter Franz IV. zu Modena, geb. 13. Febr. 1824, verm. 6. Febr. 1847.

Marie Isabelle geb. 21. Aug. 1817. † 3. Januar 1818.

Prinzessin geboren und † 26. Decbr. 1819.

ISABELLE II. geb. 10. October 1830, vertibsl Spanien 30. Septbr. 1868 und resign. zu Gunsten ihres Sohnes 25. Juni 1870. Gemahl: Franz de Assisi, ihr Cousin, geb. 1822, vermählt 10. October 1846.

Louise geb. 30. Jan. 1832. Gem: Anton von Montpensier, geb. 1824, verm. 10. October 1846.

Carl „von Madrid" geboren 30. März 1848. Gemahlin: Margarethe, Tochter Carl III. von Parma, geb. 1847, vermählt 4. Febr. 1867.

Alfons geb. 12. Sept. 1849.

Bianca geboren 7. September 1868. Jacob geboren 27. Juni 1870.

Franz geb. 6. Mai 1829. † 11. Nov. 1821.

Isabelle geb. 18. Mai 1821. Gem: Ignaz Gurowsky, geb. 1812, vermählt 16. Juni 1841. (Die Nachkommen sind die Prinzen v. Bourbon-Gurowsky.)

Franz geboren 13. Mai 1822. Gem: Isabelle II., seine Cousine, geboren 1830, vermählt 10. Octbr. 1846.

Heinrich von Sevilla geb. 17. April 1823. † 13. März 1870. Gem: Helene de Castelvi y Shelly Fernandez de Cordova, verm. 6. Mai 1847. † 20. Decr. 1863.

Louise geb. 11. Juni 1824. Gemahl: Joseph Osorio de Moscoso y Carvajal, Graf von Trastamare und Herzog v. Sessa, verm. 10. Febr. 1847.

Philipp geb. 1826. † 22. Oct. 1830.

Joseph geb. 25. Mai 1827. Gem: Josef Gadl y Kastl, geb. um 1822, verm. 28. Juni 1868.

Therese geb. 16. Nov. 1829. † 13. Nov. 1923.

Ferdinand geb. 11. April 1832. † 20. Juli 1854.

Marie Christine geb. 5. Juni 1833. Gem: Sebastian von Spanien, Witwer Marie Amalieus v. Sicilien, geboren 1811, vermählt 19. November 1860.

Amalie geb. 12. October 1834. Gemahl: Adalbert v. Baiern, geb. 19. Juli 1828, vermählt 25. August 1856.

Ana zweiter Ehe Maria Christine die Herzogin v. Sua Bivona, Grandeen 1. Classe von Spanien.

Heinrich geb. 5. Oct. 1848.

Ludwig geb. 7. Nov. 1851. † 25. Febr. 1854.

Franz geb. 23. März 1853.

Albert geb. 22. Febr. 1854.

Maria del Olvido geb. 26. Sept. 1856.

Todter Prinz geb. 20. Mai 1849.

Todter Prinz geb. 17. Juli 1850.

Isabelle geb. 20. December 1851. Gem: Gaëtan v. Urgenti, Prinz v. Sicilien, geb. 1846, verm. 18. Notif. 13. Mai 1868.

Marie Christine geb. 5., † 8. Januar 1854.

Todtes Kind geboren in der Nacht v. 23. zum 24. Sept. 1855.

Todtes Kind geb. 26. Nov. 1857.

Alfons geb. 24. Juni 1857.

Maria de la Concepcion geb. 26. Decbr. 1859. † 21. Oct. 1861.

Maria Isabella del Pilar geb. 4. Juni 1861.

Maria della Paz geb. 27. Juni 1862.

Eulalie geb. 12. Febr. 1864.

Franz von Assisi geb. 24. Jan., † 14. Februar 1865.

Digitized by Google

Ferdinand (IV.) I. von Neapel und Sicilien und seit 1816 König beider Sicilien † 1825. (It. vorstehender Tafel.)

Marie Therese
geboren 6. Juni 1772. † 13. April 1807.
Gemahl: Franz I. von Oesterreich, Witwer Elisabethe v. Württemberg, geb. 12. Februar 1769, vermählt *p. p.* 16. August, pers. 19. September 1790, † 2. März 1835, nachdem er 3. Marie Ludovika von Deutschland, Modena und 4. Charlotte Augusta von Baiern geheirathet hatte.

Louise
geb. 27. Juli 1773. † 19. September 1802.
Gemahl: Ferdinand III. v. Toscana, geb. 6. Mai 1769, verm. *p. p.* 16. August, pers. schriftlich 19. September, seinem Br. April 1777, † 18. Juni 1824 als Gemahl Mariens v. Sachsen.

Anna
geb. 23. Nov. 1775. † 22. Febr. 1780.

Christine
geb. 17. Jan. 1779. † 12. März 1851.
Gemahl: Karl Felix v. Sardinien, geb. 6. April 1765, vermählt 6. April 1807, † 27. April 1831.

Marie Amalie
geb. 26. April* 1780. † 24. März 1866.
Gemahl: Ludwig Philipp I. von Frankreich, geb. 1773, vermählt 25. Nov. 1809, † 26. Aug. 1850.

Tottie Prinzessin
geb. 19. Juli 1783.

(Marie) Antoale
geb. 14. Dec. 1784. † 21. Mai 1806. Gemahl: Ferdinand VII. v. Spanien, geboren 1784, verm. pers. 6. October 1802. † 29. Septbr. 1833. (Siehe vorige *Tafel.*)

Clotilde
geb. 18. Febr. 1796. † 10. Sept. 1796.

Henriette
geb. 31. Juli 1797. † 20. Sept. 1799.

Elisabeth
geb. 2. Dec. 1799. † 23. April 1801.

Carl
von Aguilas geb. 4. Jan. 1775. † 17. Dec. 1778.

FRANZ I.
geboren 20. August 1777. † 8. November 1835.
Gemahlin: (Marie) Clementine von Oesterreich, Tochter Kaiser Leopold II. von Deutschland, geboren 31. April 1777, vermählt 25. Juni 1797, † 15. November 1801.
2. Marie Isabelle, Tochter Carl IV. von Spanien, geb. 1789, vermählt pers. 6. October 1802. † 13. September 1848. (*Vergl. vorige Tafel.*)

Gennaro
geb. 12. April 1780. † 1. Januar 1789.

Joseph
geb. 18. Juni 1781. † 19. Febr. 1783.

Carl
geb. 26. Aug. 1788. † 1. Februar 1789.

Leopold von Salerno
geb. 2. Juli 1790. † 10. März 1851.
Gemahlin: Clementine, Tochter Franz I. von Oesterreich, geb. 1. März 1798, verm. 28. Juli 1816.

Albert
geb. 2. Mai 1792. † 26. Decbr. 1798.

Prinzessin
geb. und † 16. Septbr. 1815.

Caroline
geboren 26. April 1822. † 6. December 1869.
Gemahl: Heinrich von Aumale, geboren 1822, vermählt 25. November 1844.

Ludwig Carl
geb. 19. Juli 1824. † todt.

Prinzessin
todt geb. 5. Februar 1829.

Caroline
geb. 5. November 1798. † 16. April 1870.
Gemahl: I. Ferdinand von Berry, geb. 1778, vermählt *p. p.* 16. April, persönl. 17. Juni 1816, † 14. Februar 1820.
2. Hector Lucchesi Palli von Campo-Franco, Herzog della Grazia, geb. 1808, vermählt Ende 1831, † 2. April 1864.

Louise
geb. 21. October 1804.
† 29. Jan 1844.
Gemahl: Franz de Paula von Spanien *(vergl. vorige Tafel)*, geb. 1794, vermählt *p. p.* 15. April, persönl. 11. Juni 1819, † 13. Aug. 1865.

Marie Christine
geb. 27. April 1806.
Gemahl: 1. Ferdinand VII. von Spanien (s. *vorstehende Tafel*), geb. 1784, vermählt 11. December 1829, † 29. September 1833.
2. Fernando Muñoz, Herzog von Rianzares, geboren 4. Mai 1808, vermählt 28. December 1833 (eingeaugent 13. October 1844).

Marie Antonie
geb. 19. Decbr. 1814.
Gemahl: Leopold II. von Toscana, Witwer Maria Anna's von Sachsen, geboren 3. Octbr. 1797, vermählt 7. Juni 1833.
† 26. Januar 1870.

Marie Amalie
geb. 25. Febr. 1818.
† 6. November 1857.
Gemahl: Sebastian von Spanien, geb. 1811, vermählt 25. Mai 1832. (Siehe zweite Ehe s. *vor. Taf.*)

Caroline
geb. 29. Febr. 1820.
† 13. Januar 1861.
Gemahl: Carl v. Spanien, geb. 1818, vermählt 30. Juli 1850.
† 13. Januar 1861.

Therese
geb. 14. März 1822.
Gemahl: Pedro II. von Brasilien, geb. 2. Decbr. 1825, vermählt *p. p.* 30. Mai, persönlich 4. September 1843.

Ferdinand
geb. 27. August 1810.
† 1. Juli 1861.

FERDINAND II.
geb. 12. Januar 1810.
† 22. Mai 1859.
Gem: 1. Christine, Tocht. Victor Emanuel I. v. Sardinien, geb. 14. Novbr. 1812, verm. 31. Novbr. 1839.
† 31. Januar 1836.
2. Theresa, Tochter Carls von Oesterreich, geboren 31. Juli 1816, vermählt 9. Jan. 1837, † 8. August 1867.

Carl von Capua
geboren 10. October 1811.
† 22. April 1862.
Gemahlin: Penelope von Macedoni*, Tochter des Irländers Grfn. Smyth von Ballynatray, geboren 15. Juli 1815, vermählt 5. April 1836.

Leopold von Syracus
geboren 22. Mai 1813. † 4. December 1860.
Gemahlin: Marie, Tochter Joseph von Savoien-Carignan, geboren 29. September 1814, vermählt *p. p.* 1. Juni, persönl. 16. Juni 1837.

Anton
von Lecce geb. 23. Septbr. 1816. † 13. Jan. 1843.

Ludwig
von Aquila geboren 19. Juli 1824.
† 1. April 1844.
Gemahlin: Januaria, Tochter Peter IV. von Portugal (I. von Brasilien), geboren 11. März 1822, verm. 28. April 1844.

Franz
de Paula von Trapani geb. 13. August 1827.
Gemahlin: Isabella von Oesterreich, Tochter Leopold II. zu Toscana, geboren 31. Mai 1834, verm. 10. April 1850.

Elisabeth
geb. 23., † 24. und laut Notification vom 29. März 1826.

Franz
von Mascali geb. 24. März 1837.

Penelope
geb. 15. Mai 1838.

Ludwig
geboren 18. Juli 1845, morganatisch vermählt an Rosaria Amelia Baud 30. Mai 1869.

Marie
geb. 27. Juli 1846. † 14. Febr. 1859.

Philipp
geb. 12. Aug. 1847.

Emanuel Sebastian
geboren 26. Januar 1851.

Marie Antonie
geboren 16. März 1851.
Gemahl: Alfons von Caserta, ihr Vetter, geboren 1841, vermählt 6. Juni 1868.

Leopold Maria
geb. 31. Sept. 1853.
† laut Kuchr. d. Wiener Zeitung vom 6. Sept. 1870.

Therese
geb. 7. Januar 1855.
† 1. Septbr. 1856.

Caroline
geb. 20. März 1856.

Ferdinand
geb. 25. Mai 1857.
† 22. Juli 1859.

Annunciata
geb. 21. Septbr. 1858.

FRANZ II. von Calabrien
geboren 16. Januar 1836, vertheidigte Gaeta 1861.
Gem: Marie, Tochter des Herzogs Max in Baiern, geb. 4. Octbr. 1841, vermählt 3. Februar 1859.

Ludwig von Trani
geb. 1. August 1838.
Gemahlin: Mathilde, Tochter des Herzogs Max in Baiern, geb. 30. Sept. 1843, vermählt 5. Juni 1861.

Albert
von Castelgiovanni geb. 17. Sept. 1839.
† 12. Juli 1844.

Alfons von Caserta
geb. 28. März 1841.
Gemahlin: Maria Antonie von Trapani, seine Cousine, geboren 1851, vermählt 6. Juni 1868.

(Marie) Annunciata
geboren 24. März 1843.
Gemahl: Carl Ludwig von Oesterreich, Witwer Margarethens von Sachsen, geboren 30. Juli 1833, vermählt 31. Octbr. 1862.

(Marie) Immaculata
geboren 14. April 1844.
Gemahl: Carl v. Toscana, geboren 30. April 1839, verm. 19. Septbr. 1861.

Marie Christine (Louise Pia)
geb. 24. Decbr. 1869. † 26. März 1870.

Ferdinand (Pius Maria)
geb. 25. Juli 1869.

Gaëtan von Girgenti
geb. 12. Jan. 1846. Gemahlin: Isabelle, Tochter Isabelle II. v. Spanien, geb. 1851, vermählt laut Notif. 13. Mai 1868.

Joseph
von Lucera geboren 4. März 1848.
† 28. Sept. 1851.

Marie Pia
geboren 2. August 1849.
Gemahl: Robert v. Parma, geb. 1848, vermählt 5. April 1869.

Vincenz
von Milazzo geboren 26. April 1854.
† 13. Octbr. 1854.

Pascal von Bari
geboren 15. September 1852.

Louise
geb. 21. Jan. 1855.

Gennaro
von Caltagirone geboren 28. Febr. 1857.
† 13. August 1867.

Anmerkung. Die Nachrichten über die Gemahlin des Herzogs von Capua sind meist entlehnt aus Burke *„genealogical and heraldic Dictionary of the Landed Gentry“.*

Digitized by Google

Ludwig I. von Condé † 1569. (laut Tafel CLXXXVI.)

Heinrich I. geb. 29. Dec. 1552. † 5. März 1588. Gem: 1. Marie v. Cleve, Tochter Franz I. von Nevers, Erbin von Isles, geb. 1553, vrm. im Juli 1572 und ein-gesegnet 4. Dec. e. o. † 30. Octbr. 1574. 2. Charlotte, Tocht. Ludwig III. de la Trémouille des Thouars, geb. 1568, vrm. 16. März 1586. † 28. Aug. 1629.

Margarethe geb. 8. Nov. 1556, und 2. Nov. 1551, † jung.

Franz v. Couty geb. 19. August 1558. † 5. Aug. 1614. Gem: 1. Johanne, Erb-tochter Ludwigs de Coulans v. Witwe Ludwigs v. Montsdé, vrm. im Januar 1582. † 26. Dec. 1601. 2. Louise, Tochter Heinrich I. v. Guise, geb. 1588, vrm. 31. Juli 1605. † 30. April 1631 als Gem. des Marschalls Franz von Bassompierre.

Marie geb. s. n. † 20. März 1610.

Ludwig geb. 30. März 1562. † 10. Oct. 1563.

Carl geb. 30. März 1562, apol. Cardinal 12. December 1582 n. Erzbischof v. Rouen 1590. † 30. Juli 1594.

Magdalene geb. 7. Oct. 1583 und Catharina geb. 1564, † jung.

Carl von Soissons geb. 3. Nov. 1566. † 1. Nov. 1612. Gemahlin: Anna, Erbtochter Ludwigs von Montafié, geb. 1577, vermählt 27. Dec. 1601. † 17. Juni 1644.

Ludwig geboren 1566. † 1566.

Benjamin geboren 1568. † 1573.

Louise geb. 7. Februar 1605. † 9. Dec. 1637. Gemahl: Heinrich II. von Longueville, geb. 27. April 1595, vermählt 30. April 1617. † 11. Mai 1663 als Gemahl Anna's von Condé.

Ludwig geb. 3. Mai 1606. † 5. Juni 1607. Gem: † Thomas von Savoien Carignan, geb. 21. Dec. 1596, vrm. 6. Jan. 1625. † 22. Januar 1656.

Charlotte Anna † 26. Novbr. 1623.

Elisabeth geb. 1. Octbr. 1607. † 25. Oct. 1611.

Charlotte aus Tochter geb. Pentelee. † 25. Oct. 1626.

Catharina aus Perrigue an pays de Maine. † 16. Octbr. 1651.

Catharina geb. 1. Sept. 1568. † 26. Dec. 1646. Gemahlin: Charlotte Marguerite, Tochter Heinrich I. von Montmorency und Damville, Erbin von Chantilly, geb. 11. Mai 1594, laut Contract vom 3. März vermählt 17. Mai 1609. † 3. December 1650.

Louis Henry von Nevers, natürlicher Sohn, geb. im August 1646. † 8. Februar 1765. Hon: Angelica Caniguenda, Tochter Franz Heinrichs von Montmorency-Bouteville u. Piney-Luxemburg, geborene 18. Januar 1666, vermählt 7. Octobre 1684. † 1750.

Heinrich II. geb. 29. April 1588. † 26. Dec. 1646. Gemahlin: Charlotte Marguerite, Tochter Heinrich I. von Montmorency und Damville, Erbin von Chantilly, geb. 11. Mai 1594, laut Contract vom 3. März vermählt 17. Mai 1609. † 3. December 1650.

Louise Lucinne Jacqueline „von Neufchâtel" geb. im Oct. 1636. † 11. Jan. 1721. Gem: Carl Philipp Albrecht zu Lorsee, geb. 30. Juli 1630, vrm. 24. Febr. 1710. † 1758 als Gem. oder Wittwer Mariens Brulart.

Maria Charlotte „v. Estouteville" geb. 26. Sept. 1701. † 23. Aug. 1711.

Catharina geb. im October 1574. † 20. Decbr. 1595.

Eleonore geboren 30. April 1587. † 30. Jan. 27. nach 1618. Gem: Philipp Wilhelm v. Nassau-Oranien, geb. 15. Decbr. 1554, vrm. 23. Nov. 1606. † 20. Febr. 31. vor 1618.

Prinz geb., gestorben und † im Novbr. 1618.

Zwillinge geboren und † im Novbr. 1618.

Anna geb. 27. August 1619. † 15. April 1679. (Gemahl: Heinrich II. von Longueville, Wittwer Louisens v. Soissons, geb. April 1595, vrm. 2. Juni 1642. † 11. Mai 1663.

Ludwig II. geb. 8. Sept. 1621. † 11. Dec. 1686. Gem: Anna Clemantie de Maillé, Tochter Urbans de Brezé, geb. um 1628, vrm. 11. Febr. 1643. † 16. April 1694.

Armand von Conty geb. 11. October 1629. † 21. Februar 1666. Gem: Anna Maria, Tochter des Hieronymus Marcllassai, Nichte des Cardinal Mazarin, geb. 1637, vermählt 22. Februar 1654. † 4. Februar 1672.

Heinrich Julius geboren 29. Juli 1643. † 1. April 1709. Gemahlin: Anna, Tochter Edwards von Pfalz zu Simmern, geboren 23. Juli 1648, vermählt 11. December 1663. † 23. Februar 1723.

Ludwig geb. 20. Septbr. 1652. † 21. April 1653.

Prinzessin geb. 1657. † 28. Sept. 1660.

Marie Therese von Bourbon geb. 1. Febr. 1666. † 27. Febr. 1732. Gemahl: Franz Ludwig v. Conty, geb. 1664, vrm. 29. Juni 1688. † 22. Febr. 1709.

Heinrich geb. 5. Juli 1667.

Ludwig III. geb. 11. Oct. 1668. † 4. März 1710. Gem: Louise Françoise, Tochter Ludwig XIV. von Frankreich, geb. 1673, vrm. 24. Juli 1685. † 16. Juni 1743.

Anna Engelbert geb. 3. Juli 1670. † 27. Mai 1675.

Heinrich von Clermont geb. 3. Juli 1672. † 6. Juni 1675.

Ludwig Heinrich de la Marche geb. 9. Novbr. 1675. † 21. Febr. 1677.

Anna Maria v. Condé geb. 11. Aug. 1675. † 1700.

Louise von Charolais geb. 8. Nov. 1676. † 25. Jan. 1758. Gemahl: Ludwig August v. Maine, geb. 1670, vrm. 19. März 1692. † 14. Mai 1736.

Maria Anna von Montmorency u. dann v. Enghien, geb. 24. Febr. 1678. † 14. April 1718. Gem: Ludwig II. de Vendôme, geb. 1655, vrm. 21. Mai 1710. † 11. Juni 1712.

Prinz 1683. † 1683.

Prinzessin von Clermont geb. 17. Juli 1678. † 17. Sept. 1680.

Marie Anne von Bourbon geb. 20. Dec. 1689, wird Aebtissin zu St. Antoine de Champ in Paris 9. Mai 1723.

Ludwig Heinrich geb. 18. August 1692. † 27. Januar 1740. Gemahlin: 1. Maria Anna, Tochter Franz Ludwigs von Conty, geb. 1689, vermählt 9. Juli 1713. † 31. März 1736. 2. Carolina, Tochter Ernst Leopolds v. Hessen-Rheinfels zu Rothenburg, geb. 18. August 1714, vrm. p. g. 27. Jael., permähl. 22. Juli 1738. † 14. Juni 1741.

Louise Elisabeth de Charolais geb. 23. Juni 1695. † 9. April 1726.

Louise Anna de Charolais geb. 13. Nov. 1695, vrm. 9. Juli 1713. † 6. Mai 1727.

Maria Anna von Clermont geb. 16. October 1697. † 11. August 1741.

Carl von Charolais geb. 19. Juni 1700. † 23. Juli 1760.

Henriette Louise von Vermendois geb. 15. Januar 1703, wird Aebtissin von Beaumont les Tours. † 19. September 1772.

Elisabeth Alexandrine Hedwig geb. 15. Septbr. 1709. † 16. Juni 1771.

Ludwig von Clermont geb. 15. Juni 1709. † 16. Juni 1771.

Ludwig geb. 6. September 1656. † 16. September 1656.

Ludwig Armand I. geb. 4. April 1661. † 9. Novbr. 1685. Gemahlin: (Maria) Anna, natürlichen Tochter Ludwig XIV. v. Frankreich, geb. 1666, vermählt 16. Januar 1680. † 2. Mai 1739.

Franz Ludwig geb. 30. April 1664. † 22. Febr. 1709. Gemahlin: Marie Therese, Tochter von Heinrich Julius von Condé, geb. 1666, vermählt 29. Juni 1688. † 22. Febr. 1732.

Ludwig Joseph geb. 9. August 1736. † 13. Mai 1810. Gemahlin: 1. Charlotte, Tochter Carls v. Rohan-Soubise, geb. 7. Octbr. 1737, vrm. 8. Mai 1758. † 5. März 1760. 2. Charlotte von Brigouk, Nichte des Degen Rudolph Heinrichs zu Lienau, geschiedene Gemahlin Honorius III. von Monaco, vermählt 24. October 1798. † 1813.

Maria Anna von Conty geb. 18. April 1689. † 21. März 1720. Gem: Ludwig Heinrich v. Caudé, geb. 1692, vrm. 9. Juli 1713. † 27. Januar 1760.

Prinz von Bourbon geb. 18. Nov., † 22. Nov. 1695.

Prinz de la Rochesur-Yon geb. 1. December 1694. † 26. April 1698.

Ludwig Armand II. geb. 16. Novbr. 1695. † 4. Mai 1727. Gemahlin: Louise Elisabeth, Tochter Ludwig III. v. Caudé, geb. 1693, vermählt 9. Juli 1713. † 26. Mai 1725.

Louise Adelaïd de la Rochesur-Yon geb. 2. November 1696. † 10. Novbr. 1750.

Prinzessin geb. 19. Novbr. 1697. † 13. August 1699.

Ludwig von Alais geb. 27. Juli 1703. † 21. Jan. 1704.

Marie geb. 15. Febr. 1725. geb. 27. Januar 1750.

Heinrich Louise geb. 5. Oct. 1726. † 27. Aug. 1730. Gem: Marie Louise, Tochter Ludwig Philipp I. v. Orleans, geb. 1750, vrm. 26. März 1770. † 1821 als Wittwe ohne Nachk.

Louise geb. 5. Oct. 1726. † 27. Aug. 1780. Gem: 1. Ludwig Philipp I. v. Orleans, geb. 1725, vrm. 24. April 1743. † 18. Novbr. 1785. 2. Graf Noailles. Nachk. Notif. 13. Januar 1822.

Ludwig de la Marche geb. 2. März 1715. † 1. August 1717.

Ludwig Franz I. geb. 13. Aug. 1717. † 2. Aug. 1776. Gem: 1. Louise Diana, Tochter Philipp II. v. Orleans, geb. 1716, vrm. 22. Januar 1732. † 26. September 1736.

Ludwig Armand von Marcoeur geb. 19. August 1720. † 13. Mai 1722.

Carl von Alais geb. 3. Febr. 1722. † 7. Aug. 1730.

Louise (Henriette) geb. 20. Juni 1726. † 9. Febr. 1759. Gem: Ludwig Philipp I. von Orleans, geb. 1725, vermählt 17. December 1743. † 18. Novbr. 1785 als Gemahl Charlottens de la Haye de Rion.

Heinrich von Enghien geb. 2. August 1772. † 22. März 1804, angeblich morgen. vermählt an Clementine, Tochter des Carl Julius v. Rohan-Rochefort, geb. 26. Octbr. 1786, welche 1830 als Wittwe eines Marquis v. Quierrien starb.

Ludwig Franz II. geb. 1. September 1734. † 15. März 1814. Gemahlin: Fortunate (Marie), Tochter Franz III. von Modena, geb. 24. November 1731, vermählt 27. Februar 1750, separ. 1775. † 21. September 1803.

Prinz geboren und † im September 1736.

Anmerkungen. 1. Bei Lebzeiten ihres Vaters führten die Herzöge von Condé jedesmal den Titel „Herzog von Enghien".
2. P. Anselm o setzt den Geburtstag der Prinzessin Anna (Henriette) auf 13. März 1648.

Digitized by Google

Johann, Graf von Dunois und Longueville † 1468. (laut Tafel CLXXXIII.)

Johann
† nach 27. August 1450.

Franz I.
geb. 1447. † 25. November 1491.
Gemahlin: Agnes, Tochter Ludwig v. Savoien, geb. 14 ..., verm. 2. Juli 1466. † 15. März 1508.

Marie
† nach 13. December 1499.
Gem: Louis de la Haye zu Beaumont, vermählt 16. August 1466.

Catharina
† 30. Mai 1501.
Gemahl: Johann von Saarbrück zu Roucy, vermählt 16. März 1466. † 18. Juni 1497.

Franz II.
geb. 1478, wird Herzog von Longueville im Mai 1505. † 12. Februar *St. ref.* 1512.
Gemahlin: Françoise, Tochter Renat's von Alençon, vermählt 6. April 1505. † 14. September 1550 als Wittwe Carls von Vendôme.

Renate
geboren 1508. † 23. Mai 1515.

Jacob
† jung.

Ludwig I.
† 1. August 1516.
Gemahlin: Johanna, Tochter Philipps von Baden-Hochberg zu Sausenberg, Erbin von Neuchâtel und Rothelin, vermählt 3. November 1504. † 21. Septbr. 1543.

Anna
† gegen Juni 1499.
Gemahl: André de Chauvigny, vermählt 16. August 1494.

Johann
geb. nach 11. December 1491, wird Erzbischof von Toulouse zu Anfange des Jahres 1509, Abt zu Bec 26. März 1526, Bischof von Orleans 1521 und Cardinal 21. Februar 1533. † 24. Septbr. 1533.

Claudius
geb. gegen 1508.
† 9. Novbr. 1534.

Ludwig II.
geb. 5. Juni 1520. † 9. Juni 1536.
Gemahlin: Marie von Lothringen, Tochter von Claudius zu Guise, geb. 22. Novbr. 1515, vermählt 4. August 1534. † 16. Juni 1560 als Wittwe Jacob V. von Schottland.

Charlotte
geb. 1. November 1512. † 8. September 1549.
Gemahl: Philipp von Savoien-Nemours, geb. 1490, vermählt 22. December 1528. † 25. Novbr. 1533.

Franz von Rothelin
geb. 11. März 1513. † 25. October 1548.
Gem: Jacqueline, Tochter Carls von Rohan-Gié, verm. laut Contr. vom 19. Juli 1536. † 1566.

Franz III.
geboren 30. October 1535. † 22. September 1551.

Ludwig
geboren 4. August 1536. † 7. December 1536.

Leonor von Longueville
geboren 1540. † 7. August 1573.
Gemahlin: Marie, Erbtochter von Franz von Bourbon St.-Paul, Wittwe Johanns von Bourbon-Enghien, geb. 1539, verm. 2. Juli 1563. † 7. April 1601.

Franziska
geb. 1549. † 11. Juni 1601.
Gem: Ludwig I. v. Condé, Wittwer Eleonorens, Erbin von Roucy, geb. 1530, verm. 8. November 1565. † 13. März 1569.

Franz von Rothelin
natürlicher Sohn
† 1650. Gem: Catharina de Val, Tochter Hermanins von Marwil, verm. 2. Febr. 1582. † nach 1609.

Heinrich I.
geb. 1568. † 29. April 1595.
Gemahlin: Catharina, Tochter Ludwig Gonzaga's von Mantua zu Nevers, geb. 21. Januar 1569, vermählt 28. Febr. 1586. † 1. December 1629.

Eleonore
Gemahl: Carl v. Maligny, Graf v. Thorigny, geb. 1561, vermählt 1586. † 9. Juni 1648.

Leonor, Carl und **Carl**
† jung.

Margarethe
geb. 1566.
† 15. September 1615 als Nonne.

Franz von St. Paul und Herzog von Fronsac seit Januar 1608. † 1. Oct. 1631. Gem: Anna, Tochter Gottfrieds von Caumont, a. Erbin von Fronsac, Wittwe Heinrichs d'Escar von Cayeury, geb. 18. Juni 1574, vermählt laut Contr. vom 5. Februar 1595. † 2. Juni 1642.

Antonie
geb. 1574. † 25. April 1628.
Gemahl: Carl von Gondy, Marquis von Belliesle, geb. 1569, vermählt 6. September 1587. † 1596.

Catharina
† 1626 als Nonne.

Heinrich II.
geb. 27. April 1595. † 11. Mai 1663.
Gemahlin: 1. Louise, Tochter Carls von Condé zu Soissons, geb. 1603, vermählt 30. April 1617. † 9. September *St. nov.* 1637.
2. Anna, Tochter Heinrich II. von Condé, geb. 1619, vermählt 2. Juni 1642. † 15. April 1678.

Leonor von Fronsac
geboren 9. März 1605. † 3. September 1692.

Marie
geboren 5. März 1625.
† 16. Juni 1707.
Gemahl: Heinrich II. von Savoien-Nemours, geb. 1625, verm. 22. Mai 1657.
† 14. Juni 1659.

Prinz
geb. 12. Juni 1626.
† 6. Juni 1629.

Heinrich
geb. 9. † 19. Jan. 1634.

Charlotte
Louise
geb. 4. Februar 1644.
† 30. April 1645.

Johann Ludwig
geb. 11. Jan. 1646.
† 6. Febr. *St. nov.* 1694.

Carl
Paris
geb. 28. Jan. 1649.
† 12. Juni 1672.

Marie
Gabriele
† 1650.

Catharina
Angelica
natürl. Tochter, wird 23. Mai 1643 als Aebtissin zu Rheinau gewählt, resignirt 4. Juli 1664.

Heinrich I.
† 4. Mai 1651.
Gemahlin: Maria Beatriette, Tochter Antons v. Lorraine, verm. 12. Febr. 1639.
† 28. Februar 1667.

Leonor
† vor Rochelle.

Catharina
war Nonne zu Fontevraud.

Henriette
Gemahl: Ludwig v. Cadignan und Comboer, vermählt 16. März 1609.

Marie
Magdalene
† 18. October 1684.

Marie
Catharina
war Nonne zu Chelles.

Heinrich II. Angust
† 28. August 1698.
Gemahlin: 1. Marie, Tochter Johann V. le Boteiller de Senlis und Wittwer Carls v. Brichanteau, Marquis von Nangis, vermählt 13. November 1653. † 30. Juni 1691.
2. Marie Therese, Tochter Peters von Courtenay en Rosay und Wittwe Philippe v. Mirmesnil, vermählt 1672.

Franz von Neuville
† 1686. Gemahlin: Charlotte de Blancmesnil, Tochter Carls au Poitricourt, † nach 1718.

Johann
Franz Anton
† 1695
27 Jahre alt.

Leonor
Gabriel
† im Juli 1690
19 Jahre alt.

Franz
† nach 1725.

Anna
† 1694 im 15. Jahre.

Gabriel
†
als Abt 21. Juli 1714.

Marie Anton
geb. 1682. † 18. Juni 1644.
Gemahlin: Anna, Tochter Carls von Bauquemare auf Bourdeny, vermählt 1643. † März 1685.

Heinrich von Hogueville
geb. 1644. † im März 1656.

Heinrich III.
geb. 13. April 1685. † 19. September 1691.
Gemahlin: Gabriele Eleonore de Montaut, Tochter Philipps de Nevaille, geb. um 1656, vermählt im April 1675. † 20. August 1698.

Marie Johanne Catharina
† 27. August 1696.
Gemahl: 1. Maximilian Franz von Bethune d'Orval, verm. 22. Dec. 1684. † 8. April 1685. 2. Claude Franz Boerdin d'Assy, verm. im August 1698.

Philipp
geb. 25. Sept. 1676.
† 25. August 1715.

Franziska Gabriele
geb. 3. Mai 1676, wird Aebtissin zu Yalogne 3. April 1706 und dann von St. Saucoy d'Angouleme 31. October 1711.

Susanne
geb. 11. Juli 1677.
Gemahl: Carl Martel de Clere, verm. 1692.

Radegunde
geb. 11. November 1679.
Gemahl: Marc August du Bruguemont, verm. 8. Juli 1694.

Alexander
geb. 15. März 1686. † im Mai 1764.
Gem: Marie Philippine Henriette, Tochter Carls de Clere, verm. laut Dispens. vom 29. Juli 1716. † 1728.

Carl
geb. 5. Aug. 1691, war Abt zu Eu-libelin, † 17. Juli 1744.

Marie Henriette
geb. 25. October 1744. † ..... Gemahl: Carl Julius von Rohan-Rochefort, geb. 30. April 1729, vermählt 24. Mai 1764. † 18. Mai 1811.

Anmerkung. Nach Bouvet „*Annales de Neufchâtel et Valangin* T. 11, p. 332" starb Heinrich I. 29. März / 9. April 1595.

Digitized by Google

Carl I. von Anjou zu Neapel † 1285. (laut Tafel CLXXXI.)

Blanca
wird Ioganden 17. Juli † 1268.
Gem: Robert III. v. Flandern, geb. um 1245, verm. nach 1266. † 17. Septbr. 1323 als Wittwe Johannens v. Burgund.

Beatrix
† zwischen 1285 und 1290.
Gem: Philipp v. Courtenay, Titularkaiser von Constantinopel, geb. 1242, verm. 15. Octbr. 1273. † 1285.

Ludwig
geboren † 1248.

CARL II.
geb. 1248. † 6. Mai 1309.
Gem: Marie (1.), Tochter Stephan V. u. Erbin v. Ungarn, verm. 1270. † 25. März 1323.

Philipp
König v. Thessalonich. † 1277.
Gem: Isabelle, Tochter Wilhelm v. Villehardouin, Erbin v. Achaja, verm. 1268. † nachdem die Floreas von Holland und dann Philipp von Savoien zu Piemont geheirathet hatte. 23. Januar 1311, wohl 1312.

Robert
† 1265.

Elisabeth
(erk. durch Isabelle) † nach 26. Dec. 1280.
Gem: Ladislav IV. von Ungarn, geb. 1262, verm. vor 5. Septbr. 1272. † 10. Juli 1290.

Margarethe
† 31. Decbr. 1298. Gem: Carl (1.) v. Valois, geb. 1270, verm. 16. Aug. 1295. † 5. Nov. 1327, nachd. er 2. März 1325. v. Papst u. 3. Kön. Carl IV. Morocain gebeirathet hatte.

Blanca
† 14. October 1310. Gem: Jacob II. von Mallorca, geb. um 1265, verm. 1285. † 25. Decbr. 1315. (s. Taf. CLXXXI.)

Eleanore
geb. im August 1289. † 9. August 1341. Heirathsgut: Philippe de Toary an Terra, verlieh 1299, doch wird das Verlöbniss v. 1290. R. päpstl. Bulle v. 17. Jan. 1300 wahrscheinl. am 18. Mai v. Gem: Friedrich II. v. Sicilien, geb. 1271, verm. im Mai 1306. † 25. Juni 1336.

Marie
Gem: 1. Sancho v. Mallorca, verm. 11. Octbr. 1285. † 4. September 1324.
2. Jacob III. v. Mallorca, † 1324.

Beatrix
† vor 1321. Gem: 1. Azzo VIII. v. Este, Wittwer Giovanna's Orsini, verm. 1293. † 31. Januar 1308. 2. Bertrand de Baux von Montescayeux, vermählt 1309. 3. Robert v. Vienne, Wittwer Margarethens de Beaujeu??

Marie de Baux
wurde Gem. des Dauphin Humbert II. v. Vienne im Oct. 1332. † März oder April 1347 u. Humbert als Erzbischof zu Rheims 22. Mai 1355.

CARL I.
Martel
geb. 1272, wird als König v. Ungarn gekrönt 1290 u. erhält von der Mutter alle Rechte auf Provence, Forcalquier u. Anjou. † 12. Aug. 1295.

Ludwig
geb. 9. Febr. 1275, wird Bischof von Toulouse. † 27. Decbr. 1296.

Philipp I.
von Tarent
† 26. December 1332.
Gem: 1. Thamar, Tochter v. Nicephorus Angelus von Aetolien und Epirus, verstossen, vermählt 1294, geschieden 1313.
2. Catharina, Tochter Carl (1.) von Frankreich u. Valois u. Erbin der Ansprüche auf Constantinopel, geb. 1303, verm. 20. Juli 1313. † am Anfang d. Jahres 1346.

ROBERT, König v. Neapel,
geboren 1277. † 16. Januar 1343.
Gem: 1. Johanna, Tochter Peter III. von Aragonien, vermählt März 1297. † 1302.
2. Sancia, Tochter Jacob v. Mallorca, verm. 1305. † 28. Juli 1345.

Raimund Berengar
von Provence † 1367.

Johann
nach geb. 16. März 1308.

Tristan
von Salerno
des Gefangenschaft (also zwischen 1302 bis 08). † jung.

Peter
von Gravina † 1315.

Johann
von Durazzo † 5. April 1336.
Gemahlin: I.
Mathilde, Tochter von Florenz v. Holland, Wittwe a. v. Châtillon. Ihr Leichenbegängniss in Athen, † 1310.
II. Agnes von Burgund, geb. 29. Novbr. 1296, verm. 1317, geseh. 1321. † nach Decbr. 1325.

Ludwig
geb. 1301. † 12. Aug. 1310.

Carl von Calabrien
Gem: 1. Catharina v. Oesterreich, Tochter König Albrecht I. v. Deutschland, geb. im Oct. 1295, verm. zu Ende d. J. 1316. † 15. Jan. 1323.
2. Marie, Tocht. Carl (1.) v. Frankreich zu Valois, verm. im Mai 1324. † 6. Dec. 1328.

Carl
geboren geb. 11. April 1321.

Marie
nach geb. 10. Novbr. 1329. † 24. Septbr. 1388.
Gem: 1. Carl von Durazzo, verm. 30. April 1343. † 25. Jan. 80. oder 1348. 2. Robert de Baux, verm. 1348. † 1354. 3. Philipp II. von Tarent, verm. April 1355. † 1372.

Margarethe
Gem: Walter V. v. Brienne u. Lecce, Titularherzog v. Athen, geb. 1306, verm. um 1326. † 15. Septbr. 1356 als Gem. Johannens von Brienne an Ede. (s. Tafel CXCVI.)

Blanca
† 1336. Gem: Raimond Berengar des Grafen, Prinz v. Aragonien, verm. 1327. † kinderl. Mai 1346.

Marie
† 7. Juli 1383. Gem: Agnes, Wittwe Carl Durazzo, verm. Venezia, verm. 1368.

Margarethe
scheint ihre Brüder überlebt zu haben.
Gem: 1. Eduard von Schottland, verm. ...., bald gesch.
2. Franz II. di Sanct as Andria u. Montescaglioso, verm. 1345. † 1355.

Marie
Achtissa zu Conversano, † 1368.

Johanne oder Irene
Gemahl: 1. Leo V. von Armenien, † 1342.
2. Leo VI. v. Armenien. † 1344.

Carl
† 1328.

Philipp
Despot v. Romanien, † 1330.

Robert
von Gravina
† 10. Sept. 1364. Gem: Maria, Tocht. Ludwig I. v. Bourbon, Wittwe Guido's v. Lusignan zu Galiläa, Constable's von Cypern, vermählt 9. Sept. 1347. † 1387.

Jacob von Andria
† 23. Jan. 1374. Gem: Friedrich III. v. Sicilien, Wittwer Constanzens v. Aragonien, geb. 1. Septbr. 1342, vermählt 17. Jan. 1372. † 27. Juli 1377.

Antonie
† 1347.

Carl
† 29. Aug. 1315.

Ludwig
geb. 1320. † 25. Mai 1362. † 1372. Gemahlin: 1. Marie, Tochter Carls von Neapel, (s. oben), Gemahlin: Johanna I. von verm. April 1355. † 20. Mai 1366.
Neapel (s. oben), verm. 2. Elisabeth von Slavonien, Prinzen von Ungarn, verm. (ob 1917) October 1370.
1346. † 22. Mai 1362. † wohl kurz vor 6. April 1380.

Philipp III.

Catharina † jung.

Franziska † jung (Juni 1348).

Philipp not Carl † jung.

Philipp † jung.

CARL
von Durazzo † 25. Januar 50. oder 1348.
Gemahlin: Marie, Tochter Carls von Neapel, verm. 30. April 1343.

Ludwig
† jung.

Agnes
† jung.

Ludwig von Gravina
† 22. Juli 1362. Gem: Margarethe v. St. Severino, Tochter Roberts v. Corigliano, verm. 1343.

CARL III.
geboren 1345, wird König von Neapel 1382, nod als König von Ungarn gekrönt 31. Decbr. 1385, wird vermordet 7., † 24. Februar 1386. Gemahlin: Margarethe, Tochter Carls von Durazzo, verm. im Februar 1369. † 6. August 1412.

Robert, Prinz v. Morea,
† 19. September 1356.

Stephan I
† in Portugal.

Johann Horwad, Ban in Ungarn, † im Spätjahre 1392.

Carl von Carlowitz (vergl. Anmerk.).

20. Mai 1366. (vergl. oben.)

Maria
geb. 1371. † 1389.

JOHANNA II. v. Neapel
geb. 1371. † 2. Februar 1435.
Gem: 1. Wilhelm von Oesterreich, geb. 1370, verm. wohl vor 19. Mai 1400. † 15. Juli 1406. 2. Jacob II. de la Marche, Wittwer v. Beatrix v. Navarra, verm. kurz vor 18. Sept. 1415. † 24. September 1438.

LADISLAV von Neapel
geboren 1377. † 6. August 1414.
Gemahlin: 1. Constanze, Tochter Manfreds de Clermont, vermählt 1390, verstossen Mai 1392. † als Gemahlin des Grafen Andreas von Altavilla. 2. Marie, Tochter Jacob I. von Cypern, vermählt im Februar 1403. † 4. September 1404. 3. Lonise, Tochter Johannes von Enghien, Erbin von Lecce, Wittwe Raimunds Grafen von Tarent, vermählt 1406. † 9. Mai 1446.

Reinald von Capua, natürlicher Sohn. (Nachkommen † 1494 ab.)

Ludwig
geb. im Decbr. 1343. † 14. Juni 1344.

Johanna
† 26. Juli 1387. Gemahl: 1. Ludwig von Evreux an Beaumont le Roger, vermählt 1376. † 1372. 2. Robert von Artois an Ede. † 20. Juli 1387.

Agnes
† vor dem Gemahl.

Clemenzie
Gemahl: 1. Casimyrowic de la Scala an Verona, geb. um 1334, vermählt 1365. † 18. October 1375. 2. Jacob de Baux zu Andria (vergl. oben), vermählt 1383. † 7. Juli 1.383.

Margarethe
geb. im Juli Ende. † 6. August 1412. Gem: Carl III. v. Neapel, verm. im Februar 1369. † 24. Februar 1386.

Anmerkungen. 1. Carl v. Carlowitz ist angebl. Abnherr der noch blühenden Familie dieses Namens, doch vergleiche über diese jedes hierher. Bezeichnende enthaltende Annahme Knoschke „neues allgem. deutsch. Adelslex. Th. II, p. 227" u. „Stammbuch d. blüh. u. abgest. Adels in Deutschland II. 1. p. 226".

2. Gravina (vergl. Engel „Gesch. Ungarns B. II. p. 59") bestimmt neuerdrücklich als Todestag des Prinzen Andreas v. Ungarn 20. August 1345, Baronius soll nur aus Gefälligkeit gegen den päpstl. Hof 18. Sept. als Todestag genannt haben.

Digitized by Google

Carl I. Martel † 1295. (laut vorstehender Tafel.)

Beatrix
geb. im 1280. † 1354.
Gemahlt Johann II. Dauphin v. Vienne, geb. 127., verlobt 8. Oktober. 25. Mai 1296, vermählt vor 31. Mai 1305. † 4. März 1319.

Clementie
† 12. October 1328.
Gemahlt: Ludwig X. von Frankreich (*regal. Tafel CLXXXII.*), geb. 1289, vermählt 19. August 1315. † 5. Juni 1316.

CARL II. Robert von Ungarn
geb. 1288, wird als König von Ungarn anerkannt 27. November 1308. † 16. Juli 1342.
Gemahlin: 1. Maria (urkundl. auch Catharina), Tochter Casimir II. v. Teschen, vermählt 1306. † 15. December 1315. 2. Beatrix von Luxemburg, Tochter Kaiser Heinrich VII. von Deutschland, geb. 1305, vermählt 24. Juni 1318. † 11. November 1319. 3. Elisabeth, Tochter Wladislav III. († 1) von Polen, geb. 1300, vermählt 6. Juli 1320. † 28. December 1381.

Andreas
geboren 30. November 1327.
† 18. September 1345.
Gemahlin: Johanna I. v. Neapel, vermählt 26. September 1333. † 1382.

Stephan v. Slawonien
geb. 26. December 1332.
† nach Mitte September 1353. Gemahlin: Margarethe v. Bistern, Tochter Kaiser Ludwig IV., geb. 1325, vermählt Jan. 1351. † 1374 als Gemahlin Gerlachs von Hohenlohe.

Carl Martel
geboren 22. December 1345. † nach 10. Mai 1348.

kind geb. und † 1319.	Carl geb. † 1321.	Ladislav geboren 1. October 1324. † am Aschermittwoch (6. v. am 24. Febr.) 1329.

LUDWIG I. von Ungarn
geb. 5. März 1326, wird als König von Polen gekrönt 17. November 1370. † 11. September 1382.
Gemahlin: 1. Margaretha von Böhmen, Tochter Kaiser Carl IV., geb. 24. Mai 1335, verlobt 4. März 1349, wird den Ungarn überliefert 1540, vermählt 11. Versprechen vom 2. August 1342, angeblich im 4 Jahren, † wohl vor November 1348. 2. Elisabeth, Tochter Stephan Dusclaus von Bosnien, vermählt zwischen 20. Juni und 31. August 1353. † kurz vor 16. Januar 1387.

Marie geb. 1305. † 1306.	Catharina geb. etwa 1308. † 1316.	Marie II. Erbin von Ungarn geb. etwa 1370. † 17. Mai 1392. Gemahlt: Sigmund von Böhmen und Deutschland, geboren 14. Februar 1368, vermählt im October 1385. § 9. December 1427 als Gemahl Barbara's von Cilly.

Hedwig, Erbin von Polen,
geboren 1371. † 17. Juli 1399.
Gemahl: Wladislav II. (IV.) Jagello von Polen, Prinz von Litthauen, geboren 1350, vermählt 18. Februar 1386. † 21. Mai 1434, nachdem er 2. Anna von Cilly, 3. Elise Pilecka und 4. Sophie von Kiew geheirathet hatte.

Elisabeth
† wohl kurz vor 6. April 1380.
Gemahl: Philipp II. von Tarent, Wittwer Mariens von Neapel, vermählt vor 29. October 1370. † 1372.

Johann
geb. vor den Vätern Tode, † 1362.

Ludwig I. von Anjou † 1384. (laut Tafel CLXXXII.)

Ludwig II. Titularkönig von Neapel
geboren 5. October 1377. † 29. April 1417.
Gemahlin: Jolante, Tochter Johann I. von Aragonien, geboren 1380, vermählt 2. December 1400. † 14. November 1442.

Carl, Titular-Fürst von Tarent,
† 17. Mai 1404.

Marie
geb. im Octbr. 1370.
† vor 20. September 1386.

Ludwig III. Titularkönig v. Neapel
geboren 25. September 1403, wird zwar 1423 von der Königin v. Neapel adoptirt, kann sich jedoch gegen den König Aragonien nicht behaupten, † 12. November 1434.
Gemahlin: Margarethe, Tochter Amadeus VIII. von Savoien, vermählt laut Contr. v. 21. August 1428. † 20. Septbr. 1479, nachdem sie 2. Ludwig IV. von Pfalz und 3. Ulrich V. von Würtemberg geheirathet hatte.

Marie
geboren 14. October 1404.
† 29. Novbr. 1463.
Gemahl: Carl VII. v. Frankreich, geboren 1402, vermählt 2. Juni 1422. † 22. Juli 1461.

René
geboren 16. Januar 1408, wird Herzog von Bar 1430 und von Johanna II. von Neapel zu ihrem Erben ernannt 1435, kann sich jedoch gegen den König von Aragonien nicht behaupten, † 10. Juli 1480.
Gemahlin: 1. Isabella, Tochter und Erbin Carl I. von Lothringen, vermählt 24. October 1420. † 28. Februar 1453.
2. Johanne, Tochter Guido XIV. von Laval (*regal. Tafel CXCIII.*), geboren 10. November 1433, vermählt 10. September 1454. † 1498.

Jolante
geboren 13. August 1412. † Juli 1440.
Gemahl: Franz I. von Bretagne, geboren 11. Mai 1414, vermählt im August 1431. † 17. Juli 1450 als Gem. Isabellens von Schottland.

Carl
v. Maine ste. geb. 14. Octbr. 1414.
† 10. April 1472.
Gemahlin:
1. Cembella de Rathe von Sesse, vermählt 1434.
2. Isabelle v. Luxemburg, Tochter
Peter I. von St. Pauf, vermählt 9. Januar 1443. † 1472.

Johann (II.)
geb. im 2. August 1426. …d Herzog von …ringen
laut väterlicher Resignation vom 26. März 1453.
† 13. December 1470.
Gemahlin:
Marie, Tochter Carl I. von Bourbon, vermählt laut Contract vom 2. April 1437.
† 7. Juli 1448.

Isabelle, Regr. Louise und Anna
† jung.

Ludwig
von Pont-à-Mousson geb. 16. Oct. 1427.
† 1444.

Nicolaus
von Bar geb. 2. Novbr. 1428.
† 24.
† 1453.

Carl
von Gmies, geb. 1429.
†
† 1432.

Jolante
geboren 2. November 1428.
† bald nach 27. Februar. 1483. Gemahl: Friedrich VI. von Lothringen u. Vaudemont, geb. 1428, verm. 1444. † 21. August 1470.

Margarethe
geboren 23. März 1429.
†
25. August 1468.
Gemahl: Heinrich VI. von England (und Frankreich), geboren 6. Octbr. 1421, vermählt 22. April 1445. † 21. Mai 1471.

Johann v. St. Remy
natürlicher Sohn, erhält das Marquisat „du Pont" laut Testament des Vaters vom 22. Juli 1474.
† im Juni 1550.
Gemahlin: Margarethe, Tochter Raimonds de Glandèves, vermählt 15. Mai 1500. (Von Bastardinnen in weiblicher Abstammung die Herren von Solliers und Cannes.)

Johann
geboren 1441. † 1471 bald nach seinem Vater. Er ist wohl nur ein unehelicher Sohn, da sein Bruder Nicolaus in Urk. von 1466 und 67 „*primogenitus*" genannt wird.

Isabelle
† nach 1442.

Nicolaus
geboren im Juli 1448.
† 24. Juli 1473.

René und Marie
† jung.

René
† jung.

Carl IV. Titularkönig von Neapel
† 11. December 1481. Gemahlin: Johanne, Tochter Friedrich VI. von Lothringen und Vaudemont, geboren 1458, vermählt 21. Januar 1473. † 25. Januar 1480.

Louise
† 1477. Gemahl: Jacob von Armagnac zu Nemours, geboren um 1438, vermählt laut Contr. vom 12. Juni 1462. † 4. August 1477.

Ludwig
von Mesières und Fargeau, natürl. Sohn, † vor 1469.
(Die Nachkommen † nach 1567 ab.)

Anmerkungen. 1. Ueber Ludwig I. von Ungarn zweite Ehe vergl. auch Theiner „*mon. monum. Hungariae*".

2. Ueber Hedwigs von Polen Vermählung vergl. Caro „Gesch. Polens III, p. 626".

3. Anselme setzt die Absterben der ersten Gemahlin des Königs René in das Jahr 1452 und die Geburt Johann II. von Lothringen setzt das Parlamentsregister auf 7. Januar 1426.

Digitized by Google

Ludwig von Evreux und Etampes † 1319. (laut Tafel CLXXXI.)

PHILIPP (III.) geb. 1301, † 16. Septbr. 1343. Gem: Johanne(II.), Tochter Ludwig X. v. Frankreich und Erbin v. Navarra, geb. 1311, vermählt nach 5. Mai 1318. † 6. Octbr. 1345.

Johanna geb. 1310, † 4. März 1370. Gemahl: Carl IV. von Frankreich, geschiedener Gemahl Blanca's von Burgund und Wittwer Marias v. Luxemburg, vermählt 5. Juli 1325. † 1. Februar 1328.

CARL von Etampes † 5. Septbr. 1336. Gemahlin: Maria, Tochter Perdinands II. de la Cerda, vermählt laut Contract vom April 1325. † 19. Nov. 1379 als Wittwe Carl II. v. Alençon.

Marie † 21. October 1335. Gemahl: Johann III. v. Brabant, geb. 1300, vermählt 1314. † 5. December 1355.

Margarethe † 1350. Gemahl: Wilhelm XII. v. Auvergne, vermählt 1331. † 6. August 1352.

Ludwig † 6. Mai 1400. Gemahlin: Johanne von Brienne, Tochter Raoul I. so Ed., Wittwe Walter V. von Brienne zu Athen (*vergl. Tafel CXCVI.*), vermählt laut Contract vom 16. Januar 1357. † 6. Juli 1389.

Johanne † nach 1360.

Johanne geb. 1321, wird Nonne zu Longchamp bei Paris im Mai 1337, † 22. August 1350.

Blanca geb. 1323, † 5. Oct. 1398. Gem: Philipp VI. von Frankreich, Wittwer Johannens von Burgund, geb. 1293, vermählt 29. Januar 1349.

CARL II. „der Böse" von Navarra geb. im Okt. 1332. † 1. Januar 1387. Gem: 1. Johanne, Tochter d. Königs v. Frankreich, geb. 1333, verm. vergl. Fastenzeit 1351. † 3. Novbr. 1373.

Marie † 1347. Gem: Peter IV. von Aragonien, geb. 5. Septbr. 1319, verm. 1342. † 5. Jan. 1387, nachdem er 2. Eheconsens von Portugal, 3. Eheconsens von Sicilien und 4. Nichtbilde de Foetia geheirathet.

Agnes Gem: Gaston III. Phoebus de Foix, geb. 1331, verm. Ende Comtr. v. 5. Juli 1345, † 1. August 1391.

Johanne † 20. Novbr. 1403. Gemahl: Johann I. de Rohan, Wittwer Johannens de Leon, verm. vor Oct. 1377. † 24. Febr. 1385. (Von ihnen stammen die Fürsten Rohan.)

Philipp v. Longueville † 29. Aug. 1363. Gem: Johanne, Tocht. Roberts v. Flandern au Cassel, Wittwe Heinrich IV. v. Bar le Duc, vermählt 1352. † 12. Dec. 1395.

Ludwig v. Beaumont-le-Roger † 1372. Gemahlin: Johanna, Tochter Carls von Neapel zu Durazzo, vermählt 1390. † 1387 als Gemahlin Roberts von Artois zu Eb.

Carl v. Beaumont u. Lerin natürlicher Sohn. (1Ste Nachkommen † 1560 ab.)

Marie Gemahl: Alfons I. von Aragonien zu Gandia, Wittwer Johantens von Arenos, vermählt nach 1394. † 7. März 1412.

CARL III. geb. 1361. † 8. Sept. 1425. Gem: Eleonore, Tochter Heinrich II. v. Castilien, geb. um 1359, verm. 27. Mai 1375. † 6. März 1416.

Peter von Mortain geb. 31. März 1366. † 23. Juli 1412. Gemahlin: Catharina, Tochter Peter II. von Alençon, vermählt im August 1411. † 25. Juni 1462 als Wittwe Ludwigs des Bärtigen von Bulorn-Ingolstadt.

Philipp, Bona und **Blanca** † jung, letztere 13 Jahre alt.

Johanna Gemahl: 1. Johann V. v. Bretagne (s. *folg. Tafel*), geb. 1339, vermählt 11. Septbr. 1386. † 2. Novbr. 1399. 2. Heinrich IV. v. England, Wittwer Marien v. Hereford und Essex, geb. 1366, vermählt 7. Febr. 1403. † 20. März 1413.

Lionel von Cortoz natürlicher Sohn † nach 1401. (Nachkom. † 1563 ab.)

Carl geb. 15. Aug. 1397. † 12. Aug. 1402.

Johanne † 1420. Gemahl: Jean Grailly de Foix von Bearu, vermählt 1413.

Ludwig † 14. Octbr. 1402 d. Mensalis als.

Marie † vor dem Vater.

Margarethe † nach Septbr. 1403.

Blanca II. † 1. April 1441. Gemahl: 1. Martin v. Sicilien, Wittwer Mariens, Erbin v. Sicilien, geb. 1375, vermählt 1402. † 25. Juli 1409. 2. Johann II. v. Aragonien, geb. 28. Juni 1397, laut Vertrag vom 5. Novbr. 1419 vermählt 16. Juni 1420. † 19. Jan. 1479 als Wittwer Johannens Henriquez von Cordova.

Beatrix Erbin v. Nemours † vor 1415. Gemahl: Jacob II. de la Marche, vermählt 14. Septbr. 1406. † 21. Octbr. 1438 als Wittwer Johannens II. von Neapel.

Isabelle Gem: Johann IV. v. Armagnac, Wittwer Blanca's von Bretagne, vermählt 1418. Zwischen 14. Oct. 1450 und 12. Mai 1451.

Lancelot natürl. Sohn war Bischof von Pamplona und Patriarch von Alexandrien, † 8. Januar 1480.

Robert I. von Artois † 1250. (laut Tafel CLXXXI.)

Blanca † 2. Mai 1302. Gemahl: 1. Heinrich I. von Navarra, vermählt 1269. † 22. Juli 1274. 2. Edmund von England, Herzog von Lancaster, Wittwer Avelliscens von Aumâle, geb. 16. Januar 1245, vermählt 1276. † Mai 1296.

ROBERT II. geboren nach August 1250. † 11. Juli 1302. Gemahlin: 1. Amicie, Tochter Peters von Courtenay-Champignelles, Erbin von Conches, vermählt 1282. † 1275. 2. Agnes, Tochter Archibalds II. von Bourbon und Wittwe Johanns von Burgund, vermählt 1277. † 1288. 3. Margarethe, Tochter Johann II. von Henneguu und Holland, vermählt 1298. † 18. October 1342.

Mathilde, Erbin von Artois, † 27. October 1329. Gemahl: Otto IV. Pfalzgraf von Burgund, Wittwer Philippens von Bar-le-Duc, vermählt 9. Juni 1291. † 17. März 1302.

PHILIPP von Conches' † 11. September 1298. Gemahlin: Blanca, Tochter Johann II. von Bretagne, vermählt Juli 1286. † 19. März 1327.

Robert † jung.

Margarethe † 24. April 1311. Gemahl: Ludwig von Evreux, geboren 1276, vermählt 1300. † 19. Mai 1343.

ROBERT III. zu Beaumont-le-Roger geb. 1287. † 16. August 1343. Gemahlin: Johanna von Frankreich, Tochter Carl (I.) zu Valois, vermählt 1318. † 9. Juli 1363.

Isabelle † 12. Novbr. 1344 als Nonne zu Poissy.

Johanna † nach Juli 1343. Gemahl: Gaston I. de Foix, vermählt Oktober 1301. † 13. Decbr. 1315.

Marie † 27. Januar 1326. Gemahl: Johann I. von Namur, Wittwer Margarethens v. Brabant, verlobt laut Contr. vom 6. März 1287, verm. vor 22. Jan. 1210. † 26. Jan. 1330.

Catharina † November 1308. Gemahl: Johann II. von Castillon zu Annale, vermählt vor Sept. 1320. † 16. Jan. gegen 1345.

Johanne † nach 1326.

Ludwig lebt 25. Aug. 1326.

Jacob und **Robert** leben noch 1. Mai 1347.

JOHANN geb. August 1321, wird Graf von Eu im Februar 1351. † 6. April 1387. Gemahlin: Isabelle, Tochter Johanns de Melun und Tancarville, Wittwe Peters von Dreux, vermählt 11. Juli 1350. † November 1389.

Carl von Longueville und Pezenas † vor 26. Juni 1385. Gemahlin: Johanne, Tochter Hugo's von Bancay, Wittwe Hotfriede von Beaumont, vermählt Mai 1366. † März 1402.

Ludwig † jung.

Johann geb. und † 1363.

Robert von Eû † 29. Juli 1387. Gemahlin: Johanne, Tochter Carls von Durazzo, Wittwe Ludwigs von Navarra zu Beaumont-le-Roger. † 1387.

PHILIPP von Eû † 16. Juni 1397. Gemahlin: Marie, Tochter Johann I. von Berry, Wittwe Ludwig II. von Chatillon, vermählt 27. Januar 1392. † Juni 1434 als Wittwe Johann I. von Bourbon.

Carl † 15. April 1393.

Isabelle geb. 1361. † 20. Juni 1379.

Johanna † 22. Mai 1420. Gemahl: Simon von Dreux zu Conches, vermählt 12. Juli 1365. † *vor dir.*

Carl von Eû geb. um 1394. † 25. Juli 1472. Gemahlin: 1. Johanna, Tochter Philippe von Savoyen, vermählt 1418. † 2. Jan. 1465. 2. Helene de Melun, Tochter Johanns de Gaud, vermählt 12. September 1454. † 25. Juli 1472.

Philipp † 25. Decbr. 1397.

Bona † 17. September 1425. Gemahl: 1. Philipp von Burgund-Nevers, Wittwer Isabellens de Coucy, geb. Octobor 1365, vermählt 28. Juni 1415. † 25. Octobor 1415. 2. Philipp III. von Burgund, Wittwer von Michaelis von Frankreich, geb. 1396, vermählt 30. Novbr. 1421. † 15. Juni 1467 als Gemahl Isabellens von Portugal.

Catharina † vor 1422. Gemahl: Johann von Bourbon-Carency, † vor Januar 1426 als Gemahl Johannens von Vendôme.

Anmerkung. Der Tod Robert I. von Artois fiel im Jahr 1249 oder 1250, je nachdem man das Jahr anfängt, dem im Mittelalter wurde der Februar noch zum alten Jahre gerechnet.

Digitized by Google

Robert I. von Dreux † 1188. (laut Tafel CLXXX.)

Simon † vor 1184.

Alix † um 1210. Gem: 1. Walram III. v. Breteuil. 2. Guido II. v. Châtillon-sur-Marne, verm. vor 1167. † nach 1170. 3. Johann de Torote-Châtelain de Noyon. 4. Raoul III. de Nèle zu Soissons, verm. vor 1184. † 4. Jan. 1237, nachdem er b. Jolante v. Joinville und c. Ade de Grand-Pré geheirathet hatte.

ROBERT II. † 28. Decbr. 1218. Gem: 1. Mathilde, Tochter Raimunds v. Burgund (*vergl. folg. Taf.*), verm. 1180, jedoch bald u. noch vor 1181 gesch., † zw. 1186 u. 1191. 2. Jolante, Tochter Raoul I. de Coucy, verm. 1184. † 18. März 1222.

Heinrich wird Bischof von Orleans 1186. † 23. April 1198.

Philipp wurde Bischof v. Beauvais 1177. † 4. Nov. 1217.

Peter und Johann † zwisch. 1185 und 1188.

Wilhelm v. Brayo und Chilly wird erwählt schon 1189. † nach 1185.

Alix † nach 1217. Gemahl: Raoul I. de Coucy, Wwr. der Agnes von Hennegau, verm. nach 1173. † 1191.

Elisabeth † 1239. Gem: Hugo III. de Broyes und Chateauvillain, Wittwer Stephaniens v. Bar, verm. 1178. † 1199.

Beatrix † als Priorin zu Wariville 23. Juni 1200.

Margarethe † als Nonne zu l'Harcues, Diöcese v. Soissons, 15. Mrz. 12..

Eleonore † nach April 1248. Gem: 1. Hugo III. v. Châteauneuf en Timerais, verm. vor 1212. † 1229. 2. Robert de St. Clair, † nach April 1248.

Isabelle † nach Sept. 1242. Gem: Johann II. de Roucy, vrm. vor 1225, geschieden vor März 1235. † 1251 als Gemahl Mariens von Dammartin zu Aumâle und Ponthieu.

Alix † 1258. Gem: 1. Gaucher IV., Graf von Burgund zu Salins, gescheid. Gem. Mathildens v. Bourbon. † 3. od. 4. Aug. 1219. 2. Renaud III. v. Choiseul, vermählt vor 1221.

Philippe † 17. März nach 1240. Gem: Heinrich II. von Bar le-Duc, vermählt 1219. † angebl. 13. Nov. 1239 od. bald nachher.

Agnes † 19. Sept. 1258. Gem: Stephan II., Graf von Burgund zu Auxon, Wittwer von Beatrix, Erbin v. Châlons, vermählt vor 1229. † 6. März 1240.

Jolante † 1. Fbr. geg. 1240. Gem: Raoul II. de Lusignan, dit d'Issoudun zu Eu, Wittwer Johannens von Burgund, † als Gem. Philippottens von Dammartin zu Ponthieu 9. Febr. 1250.

Johanne Aebtiss. v. Fontevrault, † zwisch. 1271 und 1276.

Robert III. † 3. März 1234. Gem: Aenor, Erbtochter von Thomas v. St. Valery, d'Ault, Gamaches etc., verm. gegen 1210. † 15. Nov. nach 1250 als Gem. Heinrich I. v. Sully. Von ihm Dreux († 6. Nov. 1345), Beausart († 2. Aug. 1540), Beu († nach 20. Juni 1392) und Morainville († 1590 ab).

PETER (I.) von Fère en Tardenais, Chailly etc. † 22. Juni 1250. Gem: 1. Alix, Tochter Guido's de Thouars und der Constanze, Erbin von Bretagne, geb. 1201, vermählt 1213. † 21. Oct. 1221. 2. Margarethe, Tochter Brienie de Montagu, Wittwe Hugo II. de Thouars, vermählt vor Januar 1235.

Heinrich wurde Bischof von Rheims Februar 1227 u. geweiht 15. April e. a. † 6. Juli 1240.

Johann von Braine † 3. Novbr. 1239. Gem: Alix, Gräfin v. Burgund, Tochter Gerhard II. und auch Erbin v. Macon, verm. vor Febr. 1227. † als Aebtissin zu Lys bei Melun nach 1240.

Gottfried de Braine.

JOHANN I. „d. Rothe", Herzog v. Bretagne u. Graf v. Richemond, geb. 1217, übernimmt die Regierung 1237. † 8. Oct. 1286. Gem: Blanca, Tochter Theobald I. v. Navarra, verm. 16. Jan. 1235. † 11. Aug. 1283.

Jolante geb. 1218. † 10. Octbr. 1272. Gem: Hugo XI. de Lusignan, Comte de la Marche und Angoulême, vermählt Jan. 1235. † 1260.

Arthur geb. 1220. † bald nach 1223.

Olivier aus zweiter Ehe, † nach Spt. 1242.

JOHANN II. geb. 4. Jan. 1238. † 18. Nov. 1305. Gem: Beatrix, Tochter Heinrich III. v. England, geb. 25. Juni 1242, vermählt 13. Octbr. 1260. † März 1277.

Peter geb. 2. April 1241. † 19. Octbr. 1268.

Alix geb. 6. Juni 1243. † 2. Aug. 1288. Gem: Johann I. v. Châtillon zu Blois, vrm. 1254. † 26. Juni 1279.

Theobald geb. 23. Juli 1245. † 23. Octbr. 1246.

Theobald geb. 10. Nov. 1247. † jung.

Eleonore geb. 1248. † jung.

Nicolaus geb. 8. Dec. 1249. † 14. Aug. 1251.

Robert geb. 6. März 1251. † 10. Febr. 1259.

ARTHUR II. geb. 25. Juli 1262. † 27. Aug. 1312. Gem: 1. Maria, Erbtochter Guido IV. v. Limoges, geb. 1260, verm. 1275. † 1291. 2. Jolante, Tochter Robert IV. v. Dreux, Wwe. Alexander III. v. Schottland, vrm. im Mai 1292. † 1322.

Johann geb. 1266. † 17. Jan. *St. nov.* 1331 (angebl. Ahnherr der Herren von Ieughien; doch ist ihr Ursprung v. den Herzögen v. Bretagne höchst zweifelhaft, vergl. Rhein. Antiq. Abth. III, B. XII, p. 162).

Peter Vicomte v. Leon, † 1312.

Blanca † 19. März 1327. Gem: Philipp von Artois zu Conches, verm. Juli 1280. † 11. Sept. 1298.

Marie geb. 1268. † 5. Mai 1339. Gemahl: Guido III. v. Châtillon zu St. Paul, verm. 1292. † 6. April 1317.

Eleonore geb. 1275, Aebtissin von Fontevrault, † 16. Mai 1342.

JOHANN III. geb. 8. März 1286. † 30. April 1341. Gem: 1. Isabelle von Frankreich, Tochter Carl (I.) zu Valois, geb. 1293, verm. 1297. † 1309. 2. Isabelle, Tochter Sancho IV. v. Castilien, geb. 1283, verm. 1310. † 21. Juli 1328. 3. Johanna, Tochter Eduards von Savoien, verm. 21. März 1329. † 29. Juni 1344.

Guido von Penthièvre geb. 1287. † 27. März 1331. Gem: Johanna, Erbtochter Heinrich IV. v. Avaugour, vermählt 1318. † 28. Juli (al. August) 1327.

Johanne Erbin von Penthièvre geb. 1319. † 10. Sept. 1384. Gem: Carl v. Châtillon und Blois, vermählt laut Contr. vom 4. Juni 1337. † 29. Sept. 1364. (s. *Tafel CLXXXII.*)

Peter geb. 1289. † jung.

Johann IV. von Montfort, Herzog von Bretagne und Graf von Richemond, geb. 1293. † 26. Sept. 1345. Gem: Johanne, Tochter Ludwig I. v. Flandern, vrm. Anf. d. J. 1329. † nach 1362.

JOHANN V. geb. 1339. † 2. Novbr. 1399. Gem: 1. Maria, Tochter Eduard III. von England, geb. 10. Octbr. 1344. † nach 1362. 2. Johanna von Kent, Tochter des Thomas Holland zu Exeter, vermählt 1366. † 1384. 3. Johanna, Tochter Carl II. von Navarra, vermählt 11. Septbr. 1386. † 10. Juli 1437 als Wittwe Heinrich IV. von England.

Johanna Gem: Raoul Basset Draiton, vrm. gegen 1396.

Johanna geb. 1294. † 24. März *St. vet.* 1363. Gem: Robert v. Flandern zu Cassel, verm. 21. Spt. 1323. † 26. Mai 1331.

Beatrix geb. 1295. † Freitag 9. Decbr. 1384. Gem: Guido X. de Laval, vrm. 2. März 1315. † 18. Juni 1347.

Alix geb. 1297. † Mai 1377. Gemahl: Burkard VI. v. Vendôme, vrm. Aug. 1320. † 26. Februar 1353.

Blanca geb. 18. Juli 1300. † jung.

Marie geb. 1302. † als Nonne zu Poissy 24. Mai 1371.

Johanna geb. 12. August 1387. † 7. Dec. 1388.

Tochter geb. 1388. † bald.

JOHANN VI. geb. 24. Dec. 1389. † 29. Aug. 1442. Gem: Johanne, Tochter Carl VI. von Frankreich, geb. 1390, verm. laut Contr. vom 19. Sept. 1396, kommt nach der Bretagne 15. März 1405. † 27. Sept. 1433.

Marie geb. 18. Febr. 1391. † 18. Dec. 1446. Gem: Johann I. v. Alençon, geb. 1385, verm. lt. Contr. vom 26. Juni 1396. † 25. Oct. 1415.

Margarethe geb. 139.. † 13. April 1428. Gem: Alain IX. v. Rohan, vermählt 26. Juni 1407. † 20. März 1461, nachdem er 2. Marie von Lothringen und 3. Peronella de Maillé geheirathet hatte.

Blanca geb. um 1395. † vor 1419. Gem: Johann IV. von Armagnac, verm. 26. Juni 1407. † zwischen 14. Octbr. 1450 und 12. Mai 1451 als Wittwer Isabellens von Evreux und Navarra.

Arthur III. geb. 24. Aug. 1393. † 26. Decbr. 1458. Gem: 1. Margarethe, Tochter Johanns v. Burgund, Wittwe Ludwigs v. Frankreich, verm. 10. Oct. 1423. † 2. Febr. 1441. 2. Johanna d'Albret, Tochter Carl II. zu Dreux und Havre, verm. 29. Aug. 1442. † im Sept. 1444. 3. Catharina v. Luxemburg, Tocht. Peter I. zu St. Paul, verm. 2. Juli 1445. † 1492.

Gille v. Chantocé, geb. 1394. † 19. Juli 1412.

Richard v. Etampes gb. 1395. † Montag 2. Juni 1438. Gemahlin: Margarethe, Tochter Ludwigs v. Orleans, gb. 1406, verm. 1423. † 24. April 1466.

Anna † zw. 19. Juli 1412 und 1. April 1415.

Isabelle † 13. Jan. 1442. Gem: Guido XIV. de Laval, geb. 1406, verm. 1. Oct. 1430. † 2. Septbr. 1486 als Gem. Franziska's von Dinan, der Erbin von Châteaubriand, Wittwe Gille's v. Bretagne zu Chantocé.

Margarethe † im Juni 1421 9 Jahre und 2 Monate alt.

FRANZ I. geb. 11. Mai 1414. † 17. Juli 1450. Gem: 1. Jolante, Tochter Ludwig II. v. Anjou, geb. 1412, verm. im Aug. 1431. † 17. Juli 1440. 2. Isabella, Tocht. Jacob I. v. Schottland, vrm. 30. Oct. 1442. † nach 13. Oct. 1494.

Catharina † nach 1. April 1481.

Peter II. geb. 7. Juli 1418. † 22. Sept. 1457. Gem: Franziska, Tocht. Ludwigs von Amboise u. Thouars, verm. 21. Juli 1431. † 4. Novbr. 1485.

Gille von Chantocé † 24. Apr. 1450. Gem: Franziska, Tochter Jacobs v. Dinan, Erbin v. Châteaubriand, geb. 20. Dec. 1436. † 3. Jan. 1499, nachdem sie Guido XIV. de Laval u. dann Jean de Poissy geheir. hatte.

Reinald Sohn erster Ehe † jung.

Margarethe macht ihr Testament 22. Septbr. 1469. † e. d. Gemahl: Franz II. von Bretagne, geb. 1435, vermählt 13. Novbr. 1455. † 9. Septbr. 1488 als Gemahl Margarethens de Foix von Navarra.

Marie Gem: Johann II. v. Rohan, verm. 8. März 1461. † 1516.

Peter de Laval geb. 1443, wird Erzbischof zu Rheims 1473. † 14. August 1493.

Johanne † als Wittwe René's v. Anjou. (*vgl. Taf. CXCI.*)

Jolante Gem: 1. Alain de Rohan zu Leon, † 1454. 2. Wilhelm v. Harcourt zu Tancarville, verm. Febr. 1455.

Helene wurde erste Gemahlin René II. von Lothringen. (*vgl. Tafel CXI.*)

Marie geb. 1424, wurde Aebtissin von Fontevrault 1457. † 19. Oct. 1477.

Isabelle † 1438 bald nach dem Vater.

Catharina † vor 22. April 1476. Gem: Wilhelm VIII. v. Châlons zu Orange, verm. 19. Aug. 1438. † 27. Septbr. 1475.

FRANZ II. Herzog von Bretagne geb. 23. Juni 1435. † 9. Septbr. 1488. Gemahlin: 1. Margarethe, Tochter Franz I. v. Bretagne, vermählt 13. Novbr. 1455, macht ihr Testament 22. Sept. 1469 und † e. d. 2. Margarethe, Tochter Eleonore I. v. Navarra und Gaston IV. de Foix, vermählt 27. Juni 1471. † 15. Mai 1486.

Sohn † jung.

Margarethe † unvermählt.

Magdalene † 19. März 1462 als Nonne zu Longchamp bei Paris.

N. Graf v. Montfort geb. 29. Juni. † 25. August 1463.

Anna geb. 25. Januar 1476. † 9. Januar 1514. Gemahl: 1. Carl VIII. v. Frankreich, geb. 1470, vermählt 6. Decbr. 1491. † 7. April 1498. 2. Ludwig XII. v. Frankreich, geschiedener Gemahl Johannens von Frankreich, geb. 1462, vermählt 8. Jan. 1499. † 1. Jan. 1515 als Gemahl Mariens von England.

Isabelle geboren vor 10. Mai 1481. † 21. August 1490.

Franz de Vertus und Baron von Avaugour natürlicher Sohn † nach 1494. Gemahlin: Magdalene de Brosse, Tochter Johann II. zu Penthièvre und Wittwe des Janus von Savoien zu Faucigny, vermählt 149.. † vor 22. Mai 1512. (Die Nachkommen † 27. September 1746 ab.)

Digitized by Google

Robert I. von Burgund † 1075. (laut Tafel CLXXIX.)

Hugo † 1057.

Heinrich † 27. Jan. 1060. Gem: Mathilde, Tocht. Graf Reinald I. v. Burgund, † 12. Juli.

Robert Gemahl: N. Tochter Roger I. von Sicilien.

Simon † . . . .

† 1092. Gem: 1. Hugo II. v. Chalons. 2. Adèle Gem. Comahl von Agnes v. Poitiers, geb. um 1039, verm. Mai 1080. Vitry, † 29. Juni 1119, nachdem er 3. Bertha, Gräfin v. Burgund, 4. Zaide (Maria Isabelle) v. Toledo e. 5. Beatrix geheirathet hatte.

Constanze

S. Adèle VI. v. Castilien, geach. Gemahl von Aimeri IV. v. Thouars, † 1127.

HUGO I. geb. um 1040, resign. 1078, † 28. Sept. ges. 1093. Gem: Johanna, Tochter Wilhelm I. v. Nevers, † 1078 als Nonne zu Clugny.

EUDO I. † 25. März 1103. Gem: Mathilde, Tochter Graf Wilhelm II. von Burgund.

Robert Bischof von Langres, † 19. Oct. 1110.

Heinrich Gem: Theresa, Tochter Alfons VI. von Castilien, Erbin von Portugal, Erbin von Galicien, † 1090, verm. vor 14. Febr. 1095, † 1. Nov. 1130 als Gemahlin Ferdinands I. von Leon und Castilien. (s. *Tafel CC.*)

Reinald Abt von St. Peter zu Flavigny. † nach 1119. Gem: Gräfin Gottfried, genannt Wilhelm VIII. v. Guyenne, Witwer von 1. N. von Perigord, 2. Mathilde von Amalfi gegen 1090, † 1068. † 24. September 1086.

Aldeарde Gem: Gräfin Gottfried, genannt Wilhelm VIII. v. Guyenne, Witwer von 1. N. von Perigord, 2. Mathilde von Amalfi gegen 1090, † 1068. † 24. September 1086.

Beatrix Gemahl: Guido I. von Vignory.

Helie † . . . .

HUGO II. † 1142. Gem: Mathilde, Tochter Boso I. v. Turenne, erscheint urk. 1125—62.

Heinrich † 9. März 1130 als Mönch zu Citeaux.

Alix † 28. Febr. 1191. Gem: 1. Bertrand v. Toulouse, später zu Tripolis, Witwer Sanctiosa v. Aragonien, vermählt im Juni 1095. † 21. April 1112. 2. Wilhelm III. v. Poitthieu und Alençon, Witwer von der Tochter des Helias v. Anjou zu Maus, † 29. Juni 1171.

Fleurine † 1097. Gemahl: N. du Philipps.

EUDO II. † Im Sept. 1162. Gemahlin: Marie, Tochtr. Theobald IV. von Blois und Champagne, vermählt im Januar 1142, † 7. Aug. nach 1173.

Angeline † nach 1155 (oder erst 1191). Gemahl: Hugo I. von Vaudemont, † nach 1167.

Sibille Gem: Roger II. v. Sicilien, Witwer 1. Alberiens, Schwester Papst Anaclet II. u. 2. Alberiens v. Castilien, geb. 1097, verm. 1115, † 26. Febr. 1154, nachdem er noch 1151 Beatrix von Rethel geheirathet hatte.

Mathilde † vor 29. Sept. 1172. Gem: Hugo II. v. Sidilien, Witwer 1. Alberiens, Schwester Papst Anaclet II. u. 2. Alberiens v. Castilien, geb. Wilhelm VI. von Montpellier, verm. Dec. 1157, † 1172.

Raimund † 26. Juni nach 1145. Gem: Agnes, Tochter Guido's von Thiern u. Montpensier, verm. vor 1140, † als Gem. Humbert III. v. Beaujeu.

Hugo v. Châtenai-Chalon, † 29. April nach 1168. Gemahl: N. Sibille † nach 1183. Gem: Amaurich III. v. Montfort, † vor 1185.

Robert Bischof von Autun 1140. 18. Juli 1140.

Heinrich wird Bischof von Autun † 1148. 1. März 1179.

Walther von Langres † 1163. 19. Juli 1179.

Aremburg Nonne zu Avey bei Dijon.

EUDO III. geb. um 1130. † 25. August 1192. Gemahlin: 1. Adelheid, Tochter Mathilde I. von Lothringen, verm. vor 1118, verstossen 1185. 2. Beatrix, Erbtochter des Dauphin Guido IV. von Vienne, Witwe Alberich Taillefers von St. Gilles, vermählt 1. September 1184, † 15. Dezember 1229 als Wittwe Hugo's von Coligny zu Revermont.

Mathilde † 22. Juli 1262. Gemahl: Robert IV. von Auvergne, geg. 1194.

Alix † nach 1201. Gemahl: 1. Archimbald VI. von Bourbon, geb. 29. Juni 1165. † 1196. 2. Guido de Dampierre, † 1215.

Mathilde, Besitzerin von Avignon, † zwischen 1180 u. 1191. Gem: 1. Eudo III. d'Issoudun en Berry, verm. vor 15. April 1165, † 1167. 2. Guido I. v. Nevers, u. Auxerre, verm. vor 1176, † 16. Oct. 1175. 3. Peter v. Thouars (s. *Tafel CLX.*), verm. 1176, † 1178. 4. Robert II. v. Drenx, verm. 1180, jedoch bald nach vor 1181 geech., † 28. Dec. 1218 als Graf von Joinville.

Hugo Bischof von Auxerre, † 1206.

EUDO IV. † 6. Juli 1218. Gem: 1. Mathilde, Tochter Alfons I. von Portugal, Witwe Philipp's v. Flandern, verm. 1191, † 1218. 2. Alix, Tochter Hugo's de Vergy, verm. 1199, † 9. Mai 1251.

Alexander de Montagu † 8. Sept. 1204. Gemahlin: Joolande, Tochter Robert III. v. Dreux, verm. 1222, † 1255. 2. Beatrix, Tochter Theobald I. v. Navarra, vermählt im November 1256, lebt noch Juli 1265.

Marie Gem: 1. Beatrix (Tochter Wilhelm II. de Chalons?) † 12. Januar nach 1221. 2. Johann v. Brienne, † nach 1236.

Guido Andreas, Dauphin zu Vienne, geb. um 1165, † 3. März 1237. Gem: 1. Beatrix, Tochter des Reinoelm v. Claustral u. Castellard zu Gerzeden von Frankreich, vermählt Juni 1262, geschieden 1210. 2. Beatrix, Tochter Wilhelm V. von Montferrat, vermählt 1213, † nachdem sie Guido von Bauge und Bresse, dann Johann von Chalillon zu Bourg und zu Bresse geheirathet hatte, 1274.

Mathilde † nach 1218. Gemahl: Johann I. Graf v. Chalon, † 1267.

Anna † Ende des J. 1242. Gemahl: Amadeus IV. v. Savoien, geb. 1197, verm. 1222, † 24. Juni 1253 als Gem. Chelemente Margarethe.

Johanna † 1229.

HUGO IV. geb. 3. März 1212. † 1. Februar 1272. Gemahlin: 1. Johanne, Tochter Robert III. v. Dreux, verm. 1229, † 1255. 2. Beatrix, Tochter Theobald I. v. Navarra, vermählt im November 1256, lebt noch Juli 1265.

Johanne † bald nach der Verm. 1. Juli 1237. Gemahl: Johann I. von Lusignan als Graf von Eu, † 1250.

Alix † 13. August 1256. Gemahl: 1. Hugo II. von Rochefort, † nachdem sie 3. Philippette v. Hamaut u. 4. Johanne v. Montfaucon († 1270 als Nonne zu Poissy) geheirathet hatte, 1277. 2. Philippette v. Hamaut, † 1270.

Beatrix Gemahl: Humbert III. de Thoire u. Villars, † 1282.

Beatrix † 18. Septbr. nach 1268. Gemahl: Amaury V. von Montfort, vermählt 1241. (*vergl. Anmerk.*)

Guido V., Dauphin zu Vienne † zwisch. 22. Jan. u. 17. März 1269. Gem: Beatrix, Tochter Peter II. v. Savoien, geb. um 1237, verlobt 4. Dec. 1241 und vermählt vor 24. April 1253, † 9. April 1310 die Gemahlin Gaston VII. von Bearn.

Johann † 1239.

Alix (oder Adelheid) † 23. Octbr. 1275. Gem: Hoderich II. von Brabant, † 26. Februar 1261.

Margarethe † nach 21. Juli 1275. Gemahl: Guido IV. v. Lusignan, verm. 1235, † 18. Aug. 1263.

Johanna † 1238. Gemahl: Hugo X. III. v. Lusignan, Graf de la Marche, geb. 1250, verm. im August 1272, † 1. Decembser 1310.

Margarethe † nach 1279. Gem: Jolo v. Chalons, † nach 1300 als Nonne.

Johanna † jung vor 1300 als Nonne.

Eudo geb. 1230. † 1269. Gem: Mathilde, Tochter Archimbald IX. von Bourbon, Erbin von Nevers, geb. 1234 oder 1235, vermählt im Februar 1247, † gegen 1262.

† vor 17. Jan. 1268. Gem: Agnes, Erbtochter Archimbald IX. v. Bourbon, verm. im Febr. 1247. † als Gemahlin Robert II. von Artois 1288.

ROBERT II. † 9. Octbr. 1305. Gemahlin: Agnes, Tochter Liudwig IX. von Frankreich, verm. 1279, † 1327. (*s. folgende Tafel.*)

Hugo von Avalon, Chevanon und Montreal, aus zweiter Ehe † vor 20. Nov. 1294. Gem: Marguerite, Tochtr. Graf Amadeus I. v. Burgund, verm. 1284, † 1328.

Johanna † 1291.

Johann I. † 1. Oct. 1310. Gem: Robert v. Clermont en Beauvaisis, geb. 1256, vermählt 1272.

Beatrix von Frankreich zu Clermont en Beauvaisis, † 7. Februar 1317.

Jolante von Nevers † 2. Juni 1280. Gem: 1. Johann von Frankreich, geb. 1250, verm. im Juni 1265, † Aug. 1276. 2. Robert II. v. Flandern, Wittwer Blanca's v. Neapel, geb. um 1249, vermählt im März 1271. † 17. September 1322.

Margarethe von Tonnere geb. 1246. † 8. Sept. 1308. Gem: 1. Carl I. von Neapel, Wittwer von Beatrix von Provence, geb. 1220, verm. 18. Nov. 1265. † 7. Jan. 1285.

Alix von Tonnere † 1290. Gem: Johann v. Chalons zu Rochefort, Wittwer Elisabeths v. Lothringen, vermählt 1. Novbr. 1268, † vor 10. Novbr. 1309 als Gemahl Margarethe von Beaujeu.

Johanna † zwischen Mai 1306 u. 1. Novbr. 1372.

Anmerkungen. 1. Ueber den Tod Heinrichs (Grafen von Portugal) vergl. Did el, *„nouv. biograph. génér.“*

2. Ueber die Ehe der Beatrix, Tochter des Dauphin Guido Andreas, können noch Zweifel entstehen, ob sie wirklich 1214 vollzogen worden ist, denn Demetrius von Montferrat, König von Thessalonich († 1227), wird auch als Gemahl dieser Beatrix genannt (vergl. Goya, *hist. généalogique et chronol. des Dauphins de Viennois*, p. 64 *ff.*), und gleichwohl nennt Amaury von Montfort 13. December 1222 ausdrücklich seine Gemahlin, eine Tochter des Dauphins (vergl. Bouche, *hist. de Provence*, Vol. II, p. 187 *ff.*); De Chesne, *hist. des rois de Bourgogne* p. 662 *“* beseitigt scheinbar diese Widersprüche, indem er eine Beatrix aus des Dauphins erster Ehe als Gemahlin des Demetrius, eine andere Beatrix aus zweiter Ehe als Gemahlin Amarys annimmt, doch Du Cange, *„hist. de l'empire de Constantinople sous les empereurs français,“* T. I. p. 186*“*, weist nach, dass des Demetrius Gemahlin eine Gräfin de la Roche aus Athen gewesen sei.

3. Ein Sohn Hugo's V. v. Burgund ist (vgl. Pertz, *„monum. Germaniae histor. scriptor.* VII, 497*“*) 1236 geboren, doch ist leider der Name nicht angegeben.

Digitized by Google

Robert II. von Burgund † 1305. (laut vorstehender Tafel.)

Johann † vor 25. März 1297.

Hugo V. † nach 25. April 1315.

EUDO IV.
† 1346.
Gemahlin: Johanne. Tochter Philipp V. von Frankreich und Erbin von Franche-Comté und Artois, verm. 18. Juni 1318. † 1347.

LUDWIG
König von Thessalonich, Fürst von Achaja,
† bald nach 5. Juli 1316. Gem: Mathilde, Tochter von Florenz v. Holland, Wittwe Guido II. de la Roche zu Athen u. Erbin von Achaja, geb. 29. Novbr. 1293, vermählt 31. Juli 1313, † nach Decbr. 1323 als geschiedene Gemahlin Johann von Durazzo.

Robert geb. zw. 3. Sept. 1302 u. März 1305. † 19. Octbr. 1334. Gem.: Johanne v. Châlons, Erbin Wilhelms von Auxerre zu Tonnerre, vermählt 18. Octbr. 1307, † 4. Juli 1321.

Blanca † 18. Juli 1348.
Gemahl: Eduard v. Savoien, gb. 4. Febr. 1284, vm. 1310, † 4. Juli 1329.

Margarethe † 14. Aug. 1315.
Gem: Ludwig X. von Frankreich, geb. 1289, vermählt 23. Sept. 1305, separirt 1314, † 5. Juni 1316 als Gemahl Clementinens v. Ungarn.

Johanna geboren 1293 oder 1294, † 12. Sept. 1348.
Gem: Philipp VI. von Frankreich, geb. 1293, verm. Juli 1313, † 22. August 1350 als Gemahl Blanca's von Navarra.

Marie geb. 1298. Gemahl: Eduard I. von Bretagne, † 1336.

Philipp
geb. 10. Nov. 1323, † 22. Sept. 1346. Gem: Johanne, Tochter Wilhelm X. v. Auvergne u. Bourbonne, geb. 8. Mai 1326, verm. 26. Sept. 1338. † 29. Sept. 1360 als Gem. Johann II. v. Frankreich.

Johann † jung.

Johann II. von Frankreich † 1364.

PHILIPP II. „von Rouvre"
geb. 1345. † 21. Novbr. 1361. Gem: Margarethe, Erbtochter Ludwig III. von Flandern etc., geb. 1350 u. getraut 13. April e. c., verm. 21. März 1356. † 26. März 1382 als Wittwe seines Nachfolgers Philipp II. von Burgund.

Johanna † nach 11. Sept. 1360 vor dem Bruder.

Margarethe † jung.

PHILIPP II. der Kühne v.
geb. 15. Jan. 1341, Pair v. Burgund seit s. Sept. 1363 und bestätigt 2. Juni 1364. † 27. April 1404. Gem: Margarethe v. Flandern, Wittwe seines Vorgängers Philipp I. von Burgund, verm. 19. Juni 1369. † 20. März 1405.

JOHANN der Unerschrockene geb. 28. Mai 1371. † 10. Sept. 1419. Gem: Margarethe, Tochter Albert I. von Baiern-Holland, vermählt 9. April 1385. † 25. Jan. 1423.

Carl geb. im März 1372. Gemahl: Will. heim II. (V.) von Baiern-Holland, geb. April 1365, verm. 9. April 1385. † 30. Mai 1417.

Ludwig geb. im Mai 1377. † 16. Jan. 1378.

Catharina geb. 1378, † 20. Januar 1425.
Gem: 1. Leopold IV. der Dicke von Oesterreich, geb. 1371, vermählt 15. August 1393. † 3. Juni 1411.
2. Smasmann von Rappoltstein, vermählt nach 1419, wohl aber schon früher, † noch 5. Juni 1426.

Bona geb. 1379. † 16. Septbr. 1resp. 2. Octbr. 1435.

Marie geb. im Aug. 1380. † 2. Octbr. 1400.
Gemahl: Amadeus VIII. von Savoien, geb. 4. Septbr. 1383, vermählt im Mai 1404. † 7. Januar 1451.

Anton v. Brabant u. Limburg geb. 1384, Inthronisirt als Herzog 18. Decbr. 1406. † 25. Octbr. 1415.
Gem: 1. Johanne, Tochter Wilhelms v. Luxemburg-St. Paul, verm. 21. Febr. 1374. † 12. August 1407.
2. Elisabeth, Tochter Johanns von Böhmen, Markgrafen zu Görlitz u. Herzogs v. Luxemburg, Enkelin Kaiser Carl IV. und Erbin von Luxemburg, vermählt 6. Juli 1409. † 3. August 1451 als Wittwe Johann III. v. Baiern-Straubing.

Philipp von Nevers † väterlicher Bestimmung vom 27. November 1363, geb. im Oct. 1389. † 25. Octbr. 1415. Gemahlin: 1. Isabelle, Tochter Reinalds III. v. Burgund, † 1. Juli 1390. 2. Margarethe, Tochter Philipps II. v. Artois und Wittwe Philipps II. v. Burgund-Nevers, geb. 1393, verm. 10. Octbr. 1422. † 26. Decbr. 1424. (s. *Tafel CXCVI.*)

Philipp † jung.

Margarethe † 8. Mai 1441.
Gemahl: Johann IV. von Brabant, Tochter Carl II. d'Albret zu Dreux, verm. 11. Juni 1456. † auch 4. Jan. 1485.

Carl geb. 1414. † im Mai 1464.

Johann geb. 25. Octbr. 1415. † 25. Septbr. 1491. Gemahlin: 1. Jacqueline, Tochter Rasuls de Lalle, verm. 24. November 1433. † 1435. 2. Pesline de Brosse, Tochter Johann II. v. Penthièvre, verm. 30. August 1471. † 5. August 1476. 3. Franziska, Tochter Armand Amanjeu d'Albret zu Orval, verm. 11. März 1480. † 20. März 1481.

Philipp † 1414 † jung.

Elisabeth von Nevers
† 21. Juni 1465. Gemahl: Johann I. von Cleve, geb. 16. Januar 1419, verlobt laut Heirathsbrevdung vom 27. März (der Verzicht der Herzogin ist vom 18. April 1455), verm. 21. April 1455. † 5. September 1481.

Charlotte † 25. August 1500. Gem: Jean d'Albret zu Orval, vermählt 15. April 1486. † 10. Mai 1544.

Margarethe † 2. Februar 1441.
Gemahl: 1. Ludwig von Frankreich, geb. 1396, laut Contract vom 31. August 1404 vermählt 1412. † 18. Decbr. 1415.
2. Arthur III. von Montfort, geb. 1393, verm. 10. Oct. 1423. † 26. Decbr. 1458. (s. *Tafel CXCVII.*)

Catharina † 1414 wohl nicht, wie sonst angenommen, 1413, 22. oder 23. Januar gleich alt.

Marie † 26. October 1463.
Gemahl: Adolph, Herzog v. Cleve, Wittwer der Agnes v. Cleve, geb. (wohl 5. August) 1373, verm. im Juli 1406. † 19. Octbr. 1448.

Isabelle † vor 1420.
Gemahl: Olivier de Châtillon en Penthièvre, comte a. Limoges, vermählt Juli 1406. † 28. Septbr. 1433 als Gemahl Johanna's v. Rochefort.

PHILIPP III. der Gute † 15. Juni 1467.
geb. 30. Juni 1396. † 15. Juni 1467.
Gem: 1. Michaella, Tochter Carl VI. v. Frankreich, geb. 1394, verm. im Juni 1409. † 8. Juli 1422. 2. Bona, Tochter Philipps v. Artois zu Eu, Wittwe Philipps von Burgund-Nevers, verm. 30. Nov. 1424. † 17. Sept. 1425. 3. Isabelle, Tochter Johann I. von Portugal, geb. 31. Octbr. 1397, vermählt 10. Januar 50. oct. 1429. † 17. Decbr. 1472.

Johanna geb. im Octbr. 1339. † jung.

Anna geb. 1404. geb. 1432.
Gem: Johann v. Lancaster, Herzog v. England zu Bedford, verlobt 17. April 1423, † 14. Septbr. 1435 als Gem. Jacobäa von Luxemburg zu St. Paul.

Agnes † 14. Novbr. 1476.
Gemahl: Johann I. Herzog v. Bourbon, geb. 1401, vermählt 17. Septbr. 1425. † 4. Decbr. 1456.

Johann † 1427. natürl. Sohn, wird Erzbischof v. Nevers seit 1418. † 12. Februar 1439.

Jacob natürl. Sohn, Bischof v. Utrecht 1425. † 12. Februar 1458.

Anton 30. Septbr. 1430. † 5. Februar 1431.

Joseph geb. 14. April 1432. † bald.

CARL der Kühne v.
geb. 10. Nov. 1433. † 5. Jan. 1477.
Gem: 1. Catharina, Tochter Carl VII. von Frankreich, geb. 1428, vermählt 1440 † 13. September 1465.
2. Isabelle, Tochter Carl I. von Bourbon, verm. 20. Octbr. 1454. † 23. Decbr. 1465.
3. Margarethe von England, Tochter Richards zu York, geb. 3. Mai 1446, verm. 9. Juli 1468. † 1. Novbr. 1503 (Ostern war 16. April 1503.

Anton von Burgund und Vaudemont
geb. 1421. † 1504.
Gemahlin: Marie, Tochter Peters de la Vieville en Artois, vermählt vor 17. Febr. 1453.
(Von ihm Bevern und de la Vere († nach 1546) und Vaudemont († 1707 ob).

David wird Bischof v. Tezcomana 1451, Bischof v. Utrecht 1456. † 23. April 1496.

Philipp wird Bischof v. Utrecht † jung. 1524.

Anna geb. vor 8. Dec. 1441. † 18. Januar 1508.
Gem: 1. Adrian von Bergelen zu Bredam, verm. 1456. † 1480.
2. Adolph v. Ravenstein, Wittwer der Beatrix v. Portugal zu Colnebra, geb. 29. Juni (*feria St. Petri et Pauli*) 1425, verm. 1468. † laut Grabschrift 18. Sept. 1492.

Isabella von Falaise und Bredam geb. 1443. † 1508.
Gemahlin: Marie Manuel, Tochter Jean Manuels zu Villena und der Aldona de Figueroa. (Von ihm Falaise a. Sommerrich) † nach 1526) u. Bredam († 16..ab).

Cornelius von Everdingen † 16. Juni 1482. (Nachkommen † 1479 ab.)

Marie geb. 13. Febr. 1457. † 27. März *St. nov.* 1482.
Gemahl: Maximilian I. v. Oesterreich, Kaiser v. Deutschland, geb. 22. März 1459, vermählt 20. Aug. 1477. † 12. Januar 1519 als Wittwer Blanca's von Mailand.

Charles † 4 dech. 1831

Digitized by Google

Anmerkungen. 1. Löher „Jakobäa von Bayern und ihre Zeit" sagt, die Vermählung des Herzogs Johann von Brabant sei bürgerlichen 10. März, kirchlich 10. April gefeiert worden.
2. Ueber die Herzoge von Burgund vergl. auch Barante *„hist. des ducs de Bourgogne"*.
3. Die Nachrichten über Carl des Kühnen letzte Gemahlin sind entlehnt aus P's et I., „Fortsetzung von Lappenbergs englischer Geschichte" u. Ed. Münch „die Pfirdlinnen von Burgund".
4. Ueber den Tod Adolphs von Ravenstein vergl. d. e Sonne *„histoire genealogique du comte Henri Portugueze II, &c"*.

Heinrich von Burgund und Graf von Portugal † 1114. (laut Tafel CXCVIII.)

ALFONS I.
geboren 25. Juli 1139, wird König von Portugal 25. Juli 1139. † 6. December 1185. Gemahlin: Mathilde, Tochter Amadeus III. von Savoien, vermählt 1146. † Mittwoch 4. December 1157.

Uraca
Gemahl: Bermudes Pais de Lima zu Tranoamara.

Sanctie
Gemahl: Ferdinand Mendez in Galizien, Graf von Bragana.

Therese
Gemahl: Sanche Nunez de Barbosa.

Heinrich
geb. 5. März 1147. † jung.

SANCHO I.
geb. 11. Nov. 1154. † 27. März 1211. Gemahlin: Dorez, Tochter Raimund Berengar IV. von Barcelona und Petronelle, Erbin von Aragonien, vermählt 1174. † 1. September 1198.

Johann
† 11..

Uraca
† 16. Oct. 11.. Gem: Ferdinand II. v. Castilien zu Leon, verm. 1164, gesch. 1175. † 31. Januar 1188, nachdem er 2. Therese de Lara v. Trastamara und 3. Uraca de Haro von Biscaya geheirathet hatte.

Mathilde
Gemahl: 1. Philipp I. von Flandern, Wittwer Elisabeth von Vermandois, gestorben gegen 1143, vermählt im Aug. 1184. † 1. Juni 1191. 2. Adelbert, Graf von Saargund, geschieden 1195. † 6. Juli 1218 als Gemahl der Alix de Vergy.

Sanctie
† 14. Febr. nach 1159.

Therese
† 17. Juni 1250. Gemahl: Alfons IX. von Herr. Leon, geb. 1166, vermählt 1188, gesch. 1195, † 23. Sept. 1230 als Mönch. Gem. Berengariene v. Castillien.

Mathilde
† 1. Mai 1257, Abtissin von Arouca.

Constantze
geb. 2. Mai 1182. † 2. Nov. 1202.

ALFONSII.
geb. 23. April 1185. † 25. März 1223. Gemahlin: Urraca, Tochter Alfons VIII. v. Castillien, vermählt 1208, geschieden 1216, † 6. Juni 1217.

Peter
geb. 22. März 1187, † 2. Juni 1258. Gem: Ehrengard, Erbtochter Erzmeygand VIII. v. Narbonne, gest. vermählt 6. Mai 1228, † 1231.

Ferdinand
geb. 14. März 1188. † 29. Juli 1233. Gemahlin: Johanna, Erbtochter Balduin IX. v. Flandern, geb. 1198, verm. im Auftrage d. J. 1212 St. vor. † 5. Dec. 1244 als Gem. v. Thomas I. v. Savoien.

Marie † jung.

Heinrich
geb. 1190. † 5. März .... n. Dec. Febr. 1191.

Raimund
geb. Acht. 17. Nov. 1192. † 13. März 1229.

Sanctie
† 27. März 1229. Gem: Waldemar v. Lorvaan, Wittwer Elisabeth von Vermandois, gestorben gegen 1143, vermählt im Aug. 1184. † 1. Juni 1191. 2. Emlo III. von Saargund, geschieden 1195. † 6. Juli 1218 als Gemahl der Alix de Vergy.

Blanca
† 1246.

Berengarie
† 27. März 1221. Gem: Waldemar Fürst v. Dänemark, Bischof von Schleswig u. Bremgarethene v. Böhmen, geb. 26. Mai 1170, vermählt 1212. † 28. März 1241.

Therese
nat. Tochter. Gem: Alfons Telles de Menezes, † 1230. (Von ihnen stammt in der 5. Generation Johanna Telles, vermählt Pedrich Fernandez v. Portugal.)

SANCHO II.
geb. 8. Sept. 1207, abgesetzt 24. Juli 1245. † 3. Januar 1248. Angeblich vermählt an Mencie de Haro, Tochter v. Diego Lopez de Haro an Blesaya, Wittwe von Alvaro Perez de Castro. † nach 1270.

ALFONS III.
geb. 5. Mai 1210, wird Regent 1246 und 1248 König. † 16. Febr. 1279. Gem: 1. Mathilde, Tochter Renauds de Dammartin und Mathildens, Erbin von Boulogne, Wittwe Philipps v. Frankreich, Grafen von Clermont aus Beauvaisis, verm. 1235, geseh. 1245. † 14. Jan. nach 9. Oct. 1261. 2. Beatrix, Tochter Alfons X. von Castillen, geb. 1242, vermählt vor 3. Juni 1254. † 27. October 1303.

Eleonore
geboren 1211. † 15. Mai 1231. Gem: Waldemar von Dänemark, geb. 1209, verm. 24. Juni 1229. † 28. November 1231.

Ferdinand de la Serpa
geb. nach Juni 1217. † 19. Jan. 1246. Gem: Sanctie, Tochter Ferdinands de Lara, vermählt 1241 od. zu Anfangs des J. 1242.

Vincent
† jung.

Eleonore † 12...

Blanca
geb. 25. Febr. 1259, wird Thronerbin nach Hoslia v. Leonano 1278, später Aebtissin zu Huelgas bei Burgos. † nach 1321.

Ferdinand
geb. 3. † vor Mai 1262.

DIONYSIUS
geb. 9. October 1261. † 7. Januar 1325. Gemahlin: Elisabeth, Tochter Peter III. v. Aragonien, geboren 1271, vermählt 24. April 1282. † 4. Juli 1336.

Constantze
geb. 3. Novbr. 1271.

Sanctie
geb. 3. Febr. 21. 1284. † 1302.

Marie
geb. 2. † 6. Juni 1304.

Alfons
v. Portalegre, Marcan und Arronches, geb. 8. Febr. 1263. † 2. Nov. 1312. Gemahlin: Vancenza Laskaris, Tochter Emanuels zu Constantinopel.

Vincenz
geb. 22. Jan. 1264. † 1298.

Alfons Dionysius
† nach 16. April 1310. Gemahlin: Maria Pais Ribeiros, Erbtochter des Peter Annes Portelo, Herr von Cintano Mendes, Erbin vom Soma.
(Von ihm stammt das Haus Soma zu Miranda, Arroches, Arcuales, Gandarasar, Hinojares, Palmeos, Villa de Rio etc.)

Martin Alfons
geb. 1266. † nach 12. Nov. 1299. Gemahlin: Agnes de Sousa, Tochter von Lourenco Sousa de Valladares zu Sousa.
(Von ihm stammt das Haus Sousa zu Mayorgua, Gomes, Peringal, Prado, Minas, Alcoentre, Bayao etc.)

Constanze
geb. 3. Jan. 1290. † 17. Novbr. 1313.
Gem: Ferdinand IV. v. Castilien, geb. 6. Dec. 1285, verm. 1302, † 7. Septbr. 1312.

ALFONS IV.
geb. 8. Febr. 1290. † 28. Mai 1357.
Gemahlin: Beatrix, Tochter Sancho IV., von Castillien, geboren 1293, vermählt 12. Sept. 1309, † 25. Oct. 1359.

Ausser der Ehe erzeugt:
Marie
Gemahl: Johann Alfons de la Cerda zu Gisbraleon, vermählt 1318. † 1348.
(Aus dieser Ehe stammen die Geschlechter Sandoval und Villoria.)

Alfons Sancho
geboren vor 1289. † 1339.
Gem: Therese Martinez de Meneses, Erbtochter des Johann Alfons von Alburquerque, vermählt 1304.

Alfons
de Gem: 1. Telle de Molina zu Monteallegre. † 1320. † 1311. 2. Ferdinand de Haro zu Orduña, vermählt 1315.

Isabelle
† kurz vor 1307. Gemahl: Johann v. Castillien zu Peñafiel.

Constanze
Gemahl: Alfons de Lara, † 1296.

Beatrix
Gem: Peter Fernandez de Castro zu Lemos. † 1345.

Marie
geboren 1313. † 18. Januar 1357. Gemahl: Alfons XI. von Castillien, † 26. März 1350.

Alfons
geb. 12. Jun. 1317. † 1318.

Dionys
geb. 15. Jan. 1315. † c. 16.

Johann
geb. † jung.

Eleonore
geboren 1328, † im October 1348.
Gemahl: Peter IV., von Aragonien, Wittwer Marieens von Navarra, geb. 5. September 1319, vermählt November 1347. † 5. Januar 1387, nachdem er 3. Eleonoren von Castillien und 4. Sibille de Portia geheirathet hatte.

† Anfang Herbst 1354. Gemahlin: Isabelle de Menezes, Tochter von Telle de Molina zu Monteallegre. (Die Nachkommen † nach 1361 ab.)

Johann Alfons

PETER I.
geboren 18. April 1328. † 18. Januar 1367. Gem: 1. Blanca, Tochter Peters und Enkelin Sancho IV. von Castillien, geb. 1319, verlobt 1329, verstossen 1353 vor Vollzug der Ehe. 2. Constanze, Tochter Jean Manuels von Castillien zu Fumadini und Escalona, vermählt 24. August 1340. † 15. November 1345. 3. Ines, Tochter des Pedro Fernandes de Castro, vermählt 1. Januar 1354. † 7. Januar 1355.

Isabelle
geb. 11. Juli 1326.

Johann
geb. Septbr. 1326. † 21. Juni 1327.

Ludwig
geb. † jung. 1340.

Marie
geb. 6. April 1342. † 1356.
Gemahl: Ferdinand von Aragonien, Marquis v. Tortosa, geb. 11. Dec. 1329, vermählt durch Vertrag v. 3. Febr. 1354. † 10. Juli 1368.

FERDINAND I.
geb. 31. Octbr. 1345. † 29. October 1382.
Gemahlin: Eleonore, Tochter des Marin Alfons Telles de Menezes, vorher Gemahlin des Johann Lorenz d'Acuuha, vermählt 1373.
† 27. April 1386.

Alfons
† jung.

Dionys
v. Villar etc. † 1397.
Gemahlin: Johanna, natürl. Tochter Heinrich II. von Castillien.
(Von ihnen stammen die Herren von Fuentes, Alcaudete, Villa Viciosa und Moja, die Herren von Casenas und Grafen von Monasterio, die Herren von Vasconcellos und Mafra und Grafen von Penella.)

JOHANN, Herzog v. Valentia in Castilien
seit 1367, geboren nach 1326. † nach 1402.
Gemahlin: 1. Marie, Tochter von Martin Alfons Telles de Menezes, Wittwe von Alvares Diaz de Sousa, verm. 1376. † 1378. 2. Constanze, natürl. Tochter Heinrich II. von Castillien, vermählt 1378.
(Von ihm die Herren von Eca, Alcadon zu Villa Viciosa und Moja, die Herren von Casenas und Grafen von Monasterio, die Herren von Vasconcellos und Mafra und Grafen von Penella.)

Beatrix
† 1374.
Gemahl: Sancho v. Castillien zu Alburquerque, geb. 1339, vermählt 1375. † 19. Mai 1374.

JOHANN I.
geboren 11. April 1357. † 14. Aug. 1433.
Gem: Philippe, Tochter Johanns von England zu Lancaster, geb. 1360, vermählt 2. Februar 1387. † 19. Juli 1415.
(s. folgende Tafel.)

Beatrix
geboren 1372.
Gemahl: Johann I. von Castillien, Wittwer Eleonorens von Aragonien, geb. 20. August 1358, vermählt 11. Mai 1383. † 17. October 1390.

Peter
† um 1382 d. 7 Tage alt.

Isabelle
natürliche Tochter, geboren 1364.
Gemahl: Alfons von Gijon und Noroña von Castillien, geb. 1355, vermählt 1378. † .....

Alfons
† jung.

Anmerkung. Ueber die Ableiten der dänischen Königin Berengaria vergl. Ulanger „deutsch-dän. Gesch. 1189—1227 pag. 296", und in Betreff einiger von den früher gebrachten Angaben abweichenden Daten, wie z. B. über die Geburt der Königin Peter, Ferdinand und Johann I. etc., d. n Sousa „*historia genealogica da casa real Portuguesa*".

Digitized by Google

Johann I. von Portugal † 1433. (laut vorstehender Tafel.)

Blanca geb. 13. Juli 1388. † 8 Monate alt.

Alfons geb. 30. Juli 1390. † 22. Nov. 1400.

EDUARD geb. 31. Octbr. 1391. † 9. Septbr. 1438. Gem: Eleonore, Tochter Ferdinand I. von Aragonien, vermählt 22. Sept. 1428. † 18. Febr. 1445.

Peter de Coimbra geb. 9. Dec. 1392. † 20. Mai 1449. Gem: Isabelle, Tochter Jacob II. von Aragonien zu Urgel, geb. 1409, verm. 13. Spt. 1428. † 1443.

Heinrich v. Viseo geb. 4. März 1394. † 13. Nov. 1460.

Isabelle geb. 21. Febr. 1397. † 17. Decbr. 1472. Gem: Philipp III. v. Burgund (s. *Tafel CXCIX.*), geb. 1396, verm. 10. Jan. 1429 St. ost. † 15. Juni 1467.

Johann Grossmeister von St. Jacob geb. 13. Jan. 1400. † 18. Octbr. 1442. Gem: Isabelle, Tochter Alfons I. von Braganza, verm. 1424. † 26. Octbr. 1465.

Ferdinand war Grossmeister v. Avis, geb. 29. Septbr. 1402. † 5. Juni 1443.

Alfons natürlicher Sohn geb. 1370, wird Herzog v. Braganza 1442. † Mitte Dec. 1461. Gem: 1. Beatrix, Tochter v. Nunio Alvares Pereira, Erbin von Ourem, Barcellos etc., geb. um 1380, verm. 8. Nov. 1401. † vor 23. Juli 1420. 2. Constanze v. Noroña, Tochter v. Alfons Gijon v. Castilien, verm. 1420. † 26. Januar 1480. (*s. folgende Tafel.*)

Beatrix (nat. Tocht.?) Gem: 1. Thomas Fitz Alan von Arundel, verm. 26. Nov. 1405. † 13. Oct. 1415. 2. Gilbert Talbot v. Irchenfield, Wittwer Johannens v. England, † 15. October 1419.

Kinder Peters de Coimbra:

Peter geb. 1429. † 30. Juni 1466 als Connetable von Portugal.

Johann von Coimbra † Sommer 1457. Gem: Charlotte, Tochter Johann III. v. Cypern, geb. 1436, vermählt 1456. † 16. Juli 1487 als Wittwe Ludwigs von Savoien.

Isabelle geb. 1432. † 2. Dec. 1455. Gem: Alfons V. von Portugal, vermählt 6. Mai 1448. † 28. August 1481.

Jacob geb. 1434, wurde Bischof v. Arras 23. März 1453, dann Erzbischof v. Lissabon 20. April 1453, u. Cardinal 20. Febr. 1456. † 15. April 1459.

Beatrix † 1461. Gem: Adolph v. Ravenstein, geb. 1425, verm. 1453. † 18. Sept. 1492 als Gemahl Anna's von Burgund.

Philippe geboren 1437. † 25. Juli 1497.

Kinder Johanns (Grossmeister von St. Jacob):

Diego † 1443 als Connetable v. Portugal.

Isabelle † 15. Aug. 1496. Gem: Johann II. v. Castilien, Wittwer Mariens v. Aragonien, geb. 6. März 1405, verm. im Aug. 1447. † 21. Juli 1454.

Beatrix † 30. Septbr. 1506. Gem: Ferdinand de Viseo von Portugal, geboren 1433, vermählt 1452. † 1470.

Philippe † unvermählt.

Kinder Eduards:

Johann geb. Octbr. 1429. † jung.

Philippe geb. 27. Nov. 1430. † 24. März 1439.

ALFONS V. geboren 15. Jänner 1432. † 28. August 1481. Gemahlin: Isabelle, Tochter Peters von Portugal zu Coimbra, geboren 1432, vermählt 6. Mai 1448. † 2. December 1455.

Marie geb. 7. Dec., † 8. Dec. 1432.

Ferdinand de Viseo geb. 17. Novbr. 1433. † 18. Septbr. 1470. Gemahlin: Beatrix, Tochter Johanns von Portugal, vermählt 1452. † 30. Septbr. 1506.

Eleonore geboren 18. September 1434. † 3. Septbr. 1467. Gemahl: Friedrich III. von Deutschland (s. *Tafel CCII.*), geb. 21. Sept. 1415, verm. 16. März 1452, das Beilager war 16. April 1452. † 19. August 1493.

Eduard geb. 12. Juli 1435. † jung.

Catharina geb. 25. Novbr. 1436. † 17. Juni 1463 als Nonne.

Johanna geboren Ende März 1439. † 13. Juni 1475. Gemahl: Heinrich IV. von Castilien, Wittwer Blanca's von Aragonien, geb. 5. Januar 1425, verm. 21. Mai 1455. † 11. December 1474.

Johann Emanuel natürlicher Sohn, Bischof von Ceuta und Guarda, † nach 1476. Von ihm stammen die Grafen Atalaya († nach 1718 aus) und die Commendatoren zu Arrifana und Idanha.

Kinder Alfons V.:

Johann † jung.

Johanna geb. 6. Fbr. 1452. † 12. Mai 1490.

JOHANN II. geb. 3. Mai 1455. † 25. Oct. 1495. Gem: 1. Eleonore, Tochter Ferdinands de Viseo v. Portugal, geb. 1458, verm. 22. Jan. 1471. † 17. Nov. 1525. 2. Anna de Mendoza, Concub.

Kinder Johanns II.:

Alfons geb. 18. Mai 1475. † 13. Juli 1491. Gem: Isabelle v. Castilien, Tochter Ferdinand V. von Aragonien, geb. 1470, verm. 24. Nov. 1490. † 1498 als Gem. Emanuels von Portugal.

Todtes Kind geb. 1483 in der Palensnott.

Georg von Coimbra nat. Sohn, geb. 12. Aug. 1481. † 22. Juli 1550. Gem: Beatrix de Villena, Tochter Alvaro's v. Braganza zu Tentugal, verm. 31. Mai 1500. † 1531. Von ihnen stammen die Herzöge v. Aveiro u. Abrantes, die Marquis v. Porto Seguro, die Commendatoren von Avis u. Coruche und die Grafen von Villa Nova.

Kinder Ferdinands de Viseo:

Johann von Viseo † 1483.

Eleonore geb. 2. Mai 1458. † 17. November 1525. Gemahl: Johann II. von Portugal, geb. 1455, vermählt 22. Januar 1471. † 25. October 1495.

Isabelle geb. 1459. † April 1521. Gemahl: Ferdinand II. von Braganza, Wittwer Eleonorens v. Villareal, geb. 1430, verm. 19. Sept. 1472. † 21. Juni 1483.

Diego geb. 1460. † 23. Aug. 1484.

Eduard, Dionysius und **Simon** † jung.

EMANUEL geboren 1. Juni 1469. † 13. December 1521. Gemahlin: 1. Isabelle v. Castilien, Tochter Ferdinand V. von Aragonien, Wittwe von Alfons von Portugal, geboren 2. October 1470, vermählt im October 1497. † 24/28. Aug. 1498. 2. Marie von Spanien, der Isabelle Schwester, geb. 29. Juni 1482, vermählt 30. October 1500. † 7. März 1517. 3. Eleonore von Spanien, Tochter Philipp I. von Castilien und Oesterreich, geb. 24. November 1498, vermählt p. p. 13. Juli, persönl. 25. November 1518. † 17. Februar 1558 als Gemahlin Franz I. von Frankreich.

Catharina † jung.

Alfons Connetable von Portugal, † October 1504. Gemahlin: Johanna von Noroña. (*s. folgende Tafel.*)

Kinder Emanuels:

Michael geb. 24. Aug. 1498. † 19. Juli 1500.

JOHANN III. geb. 6. Juni 1502. † 11. Juni 1557. Gem: Catharina von Spanien, Tochter Philipp I. v. Castilien und Oesterreich, geb. 14. Jan. 1507, verm. 5. Febr. 1525. † 12. Febr. 1578.

Isabelle geb. 4. Oct. 1503. † 1. Mai 1539. Gem: Carl I. von Spanien und (V.) von Deutschland, geb. 24. Febr. 1500, vermählt 11. März 1526. † 21. Spt. 1558.

Beatrix geb. 31. Dec. 1504. † 8. Jan. 1538. Gem: Carl III. von Savoien, geb. 10. Oct. 1486, vermählt lt. Contr. v. 26. März 1521. † 17. August 1553.

Ludwig de Beja geb. 3. März 1506. † 27. Nov. 1555.

Ferdinand geb. 5. Juni 1507. † 7. Nov. 1534. Gem: Guyomar, Tochter von Franz de Coutiño, vermählt 1529, † 9. Decbr. 1534.

Alfons geb. 23. April 1509, wird Cardinal 1. Juli 1517, Erzbischof von Lissabon, Bisch. v. Tanger etc., Abt von Alcobaco 15.. † 21. April 1540.

HEINRICH I. geb. 31. Januar 1512, wird Erzbisch. zu Evora 1540, zu Lissabon 1564, Cardinal 16. Decbr. 1545, König von Portugal 1578. † 31. Jan. 1580.

Marie geb. 1513. † bald.

Eduard von Guimaraens geb. 7. Spt. 1515. † 20. Oct. 1540. Gem: Isabelle, Tochter Jacobs von Braganza, verm. 23. April 1537. † 16. Sept. 1576.

Anton geb. und † 9. Spt. 1516.

Carl geb. 18. Fbr. 1520. † 15. Apr. 1521.

Marie geb. 8. Juni 1521. † 10. Oct. 1577.

Kinder Ferdinands: **Sohn** † 1. Aug. 1534. **Louise** † Octbr. 1534.

Kinder Eduards von Guimaraens:

Marie geb. 8. Dec. 1538. † 18. Juli 1577. Gemahl: Alexander Farnese von Parma, geb. 1544, verm. 11. Nov. 1565. † 11. December 1592.

Catharina geb. 18. Jan. 1540. † 15. Nov. 1614. Gem: Johann I. v. Braganza, geb. vor 1547, vermählt 8. Dec. 1563. † 22. Febr. 1583.

Eduard geb. im März 1541. † 28. Nov. 1576.

Sohn Ludwigs de Beja:

Anton, natürl. Sohn, Grossprior des Johanniterordens zu Crato, geb. 1531, wird zwar 24. Juni 1580 zum Könige gewählt, kann sich aber gegen Philipp II. von Spanien nicht behaupten, † 26. August 1595.

Kinder Antons:

Emanuel I. geb. 1568. † 22. Juni 1638. Gem: 1. Emilie, Tochter Wilhelm I. v. Nassau-Oranien, geb. April 1569, verm. 1597. † 1629. 2. Louise d'Osorio, vermählt 1630.

Christoph geb. im April 1573. † 3. Juni 1638.

Dionysius † als Mönch zu Valboena.

Johann † jung.

Philippa † als Nonne zu Avila.

Louise und noch zwei Töchter starben als Nonnen zu Tordesilhas.

Kinder Emanuels I.:

Marie, Emilie und **Anna Louise** † vor 1654.

Sabine † jung.

Emanuel II. † 1666. Gem: Johanne, Tochter Alberts von Hanau-Münzenberg zu Schwarzenfels, Wittwe Wild- u. Rheingraf Wolfgang Friedrichs, vermählt 1646. † 1673.

Ludwig Wilhelm Christoph geb. 1601. † 7. Juli 1660. Gem: Anna Marie, Tochter v. Johann Baptista Capece Galeoti von Monteleone.

Juliane Catharina † 22. Juni 1680.

Eleonore † .... Gem: Georg Friedrich von Nassau-Siegen, geb. 23. Februar 1606, verm. 16.. † Juni 1674.

Kinder Emanuels II.:

Elisabeth Marie geb. 30. Novbr. 1648. Gem: Adrian v. Gent, verm. 11. April 1678.

Amalie Louise geb. 1649. † 8. Juli 1731.

Christine geb. 15. Dec. 1650. † jung.

Wilhelmine Amalie † jung.

Kinder Ludwig Wilhelm Christophs:

Emanuel III. Eugen geboren 1633. † Septbr. 1687.

Ferdinand Alexander geboren 1634, wird Abt zu St. Bernhard zu Antwerpen 1660. † 24. December 1668.

Nachfolge Isabelles (Gem. Carl I.):

Philipp II. v. Spanien wird als König v. Portugal proclamirt 2. Sept. 1580 u. anerkannt 15. April 1581. † 1598.

Philipp III. v. Spanien und Portugal † 1621.

Philipp IV. v. Spanien war König von Portugal bis 1640. † 1665.

Kinder Johanns III.:

Alfons geb. 24. Febr. 1526. † jung.

Marie geb. 15. Oct. 1527. † 12. Juli 1545. Gemahl: Philipp II. von Spanien, geb. 21. Mai 1527, verm. 15. Nov. 1543. † 13. Sept. 1598, nachdem er 2. Marie I. v. England, 3. Elisabeth v. Frankreich u. 4. Anna von Oesterreich geheirathet hatte.

Isabelle geb. 28. April 1529. † jung.

Beatrix geb. 15. Fbr. 1530. † jung.

Emanuel geb. 1. Novbr. 1531. † 14. April 1537.

Philipp geb. 25. Mai 1533. † 29. April 1539.

Dionys geb. 26. April 1535. † 1. Jan. 1537.

Johann geb. 3. Juni 1537. † 2. Januar 1554. Gem: Johanna, Schwester Philipp II. von Spanien, geb. 27. Juni 1537, vermählt 7. Dec. 1552. † 7. Sept. 1573.

Sebastian geb. 20. Jan. 1554. † 4. August 1578.

Anton geb. 9. März 1539. † 20. Jan. 1540.

Eduard nat. Sohn, geb. 1521, war Erzbischof v. Evora, † 11. Nov. 1543.

Digitized by Google

Alfons von Portugal zu Braganza † 1461. (laut vorstehender Tafel.)

Alfons von Ourem, † 29. August 1460.

Alfons
Bischof von Evora seit 1485, † 24. April 1522, ist Ahnherr der Grafen von Vimioso.

Ferdinand I. v
geboren 1403. † 5. April 1478.
Gemahlin: Johanna de Castro, Teochter auf Erbin Johanna zu Cadaval, verm. 28. Dec. 1427. † 14. Febr. 1479.

Isabelle
† 26. October 1465.
Gemahl: Johann v. Portugal, geb. 1401, verm. 1424, † 18. October 1442.

Ferdinand H.
geb. 1430.
† 21. Juni 1483.
Gem: 1. Eleonore de Menezes, Tochter Peters v. Villareal, verm. 1447. † 7. Mai 1466.

Johanna
de Monte-Mór
† 26. April 1494.
Gem: Isabelle Herzogin v. Castilien, Tochter Peters zu Noronha, verm. 1440. † nach 4. Juni 1511.

Alvarez von Tentugal
† 4. März 1504. Gem: Philippe, Erbtochter Roderichs de Mello zu Olivença, vermählt 1479. † 1516.
Von ihnen Gemeinschaft der Pereira, Cadaval, Tentugal, Aguiar, Villaverde, Veragras, de la Vega, Guiven u. Jamaica.

Alfons von Faro
† 1483. Gem: Marie von Castilien, Erbtochter Sanchos de Noronha zu Odemira, verm. 1465. Von ihnen d. Geschlechter Odemira, Faro u. Vinciero. (Nachk.: † 15. März 1861 ab.)

Isabelle
† jung.

Beatrix
Gemahl: Peter de Menezes Herzog von Villareal, verm. 1462. † 1499.

Guyomar
Gemahl: Heinrich de Menezes zu Louid.

Catharina
† nach 1471.

Beatrix
Gem: Franz v. Coutiño zu Mertzlva, † 1532.

Guyomar
Gemahl: Ferdinand v. Portugal. (s. vorstehende Tafel.)

Ferdinand
Ahnherr d. Hauses Menezes zu Noronha u. Villareal etc.

Johanne de Noronha
Gem: Alfons v. Portugal II. vorst. Tafel. † 1504.

Beatrix
verm. 1519 an ihren Vetter Peter Menezes zu Villareal. (Von ihnen die Herzoge v. Villareal u. Caminha und Grafen von Valadares.)

Philipp
geb. 6. Juli 1477.
† bald nach d. Vater.

Jacob
† 20. September 1539.
geboren 1479.
Gemahlin: 1. Eleonore de Sirvedona, Tochter von Johann Alfons de Gumman von Medina Sidonia, vermählt 1502. † 3. November 1512.
2. Johanna, Tochter Diegos de Menezes, Alcaden zu Mourum, vermählt 1520. † 1580.

Dionysius
geboren 1462. † 9. Mai 1516.
Gemahlin: Beatrix de Castro, Erbtochter Roderichs de Castro-Osorio zu Lamego, verm. 1502. † als Hein. von Alvares Osorio 11. Novbr. 1560. (Die Nachkommen sind als die Grafen v. Lamego, Andrada, Villalva u. Herzoge v. Taurisano auf † 1694 ab.)

Alfons
Gem: Hieronyme de Noronha.

Margarethe
† Juni 1463.

Catharina
† unvermählt.

Theodos. I.
† 20. September 1563.
Gem: 1. Isabelle v. Braganza, Tochter des Herzogs Alfons de Lemos, verm. 30. Juni 1542. † 24. August 1558. 2. Beatrix d'Alencastro, Tochter Ludwigs, Commandanten v. Avis, verm. 6. April 1559. † 12. Juni 1623.

Isabelle
† 16. Septbr. 1576. Gemahl: Eduard von Portugal zu Guimaranes, geboren 1515, vermählt 25. April 1537. † 20. Oct. 1540.

Jacob
† jung, 2. Jan. 1562.

Constantin
geboren 1528. † 14. Juli 1575.
Gemahlin: Marie de Menezes, Tochter Rodrichs zu Molin n. Ferreira, verm. 1562. † 30. März 1605.

Fulgence
Prior v. Guimaraens, † 7. Januar 1561.

Theodos.
Erzbisch. von Evora, geb. 2. August 1530. † 20. Juli 1602.

Johanna
† 31. October 1588.
Gemahl: Bernhard II. de Cardenas, Herzog von Maqueda, verm. 1551. † 2. Aug. 1557.

Eugenie
† 12. Aug. 1559.
Gemahl: Franz de Melo zu Ferreira, † 1568.

Marie
war Aebtissin der Ville-viciosa, † 6. Juli 1586.

Vincentie
als Nonne zu Villa-Franca, † 23. Juni 1603.

Franz
natürlicher Sohn, wurde 1620 Patriarch v. Brasilien, † 31. Juli 1634.

Angelica
natürliche Tochter, Aebtissin zu Villaviciosa.

Johann
wird 1599 Bischof v. Viseo, † 4. Februar 1600.

Johann I.
geb. vor 1547. † 22. Febr. 1583.
Gem: Catharina, Tochter Eduards von Portugal zu Guimaraens, geb. 1540, verm. 8. Dec. 1563. † 7. Nov. 1614.

Jacob
† 4. Aug. 1578.

Isabelle
† 21. Mai 1626.
Gem: 1. Michael de Menezes-Noronha, Herzog von Elanida, verm. 31. Centr. v. 24. April 1604.

Marie
geb. 27. Jan. 1565.
† 30. April 1597.

Seraphine
geb. 30. Mai 1566.
Gem: Juan Fernandez Pacheco, Herzog von Escalona, verm. p. p. Jan. 1594.

Theodor II.
geboren 28. April 1568. † 29. Novbr. 1630. Gemahlin: Anna, Tochter Jo. hann Fernandes da Velasco, verm. 11. Juni 1603. † 7. November 1607.

Eduard, Marquis von Flechilla,
geb. 21. Septembers 1568. † 28. Mai 1627.
Gemahlin: 1. Beatrix, Tochter von Juan Alvarez de Toledo, Erbin von Oropesa, verm. 25. Februar 1596. 2. Unyenmar, Tochter v. Antonio Artes de Pardo, Marquis von Malagon, Witwe Johanns de Zuniga v. Requesens v. Johanns de Guzman. (Die Nachkommen † 1728 ab.)

Alexander
geb. 17. Septbr. 1570.
† als Erzbischof v. Evora 11. Septbr. 1600.

Chernubina
geb. 11. März 1572.
† 11. März 1580.

Angelica
geb. 8. Juni 1573.
† 9. Oct. 1576.

Marie
† und † 1574.

Isabelle
† 15. Nov. 1574.
† 8. Juni 1575.

Philipp
geb. 17. Nov. 1591.
† 12. Jan. 1593.

Johann
geb. 27. Sept. 1698.

JOHANN IV.
geb. 19. März 1604, wird König v. Portugal 1. December 1640. † 6. November 1656.
Gemahlin: Louise de Guzman, Tochter v. Johann Emanuel Perez de Medina Sidonia, geb. 13. October 1613, verm. 12. Januar 1633. † Sonnabend 27. Februar 1666.

Eduard
geb. 30. März 1605.
† 3. Sept. 1649.

Catharina
geb. 6. April 1606.
† 18. Jan. 1610.

Alexander
geb. 16. März 1607.
† 31. Mai 1637.

Theodos.
geb. 4. Febr. 1634.
† 15. Mai 1653.

Anna
geb. und † 1635.

Johanna
geb. 18. Sept. 1636.
† 17. Nov. 1653.

Catharina
geb. 25. Nov. 1638.
† 31. Dec. 1705.
Gem: Carl II. v. England etc.
geb. 29. Mai 1630, vermählt 21. Mai 1662. † 16. Febr. 1685.

Emanuel
geb. und † 6. Septbr. 1640.

ALFONS VI.
geb. 21. Aug. 1643, obges. 1667.
† 12. Sept. 1683. 1ieur: Marie (Franziska Elisabeth), Tochter v. Carl Amadeus v. Savoien-Nemours, geb. 21. Juni 1646, verm. p. p. 25. Juni, persinal. 5. Aug. 1666, geschied. 24. März 1668. † als Gemahlin seines Bruders.

PETER II.
geb. 26. April 1648, wird Regent 23. Nov. 1667, König 1683. † 9. December 1706.
Gem: 1. Maria (Franziska Elisabeth) v. Savoien-Nemours, geb. 16.46, vermählt 2. April 1668. † 27. Dec. 1683. 2. Marie Sophie, Tochter Philipp Wilhelms von Pfalz, geb. 6. Aug. 1666, verm. p. p. 2. Juli, pers. 11. Aug. 1687. † 4. Aug. 1699.

Marie
natürliche Tochter, † als Carmeliterin 14. Febr. 1693.

Isabelle
geb. 6. Jan. 1669.
† 21. Oct. 1690.

Johann
geb. 30. Aug. 1668.
† 17. Sept. 1668.

JOHANN V.
geb. 22. Oct. 1689. † 31. Juli 1750.
Gem: 1. Maria Anna von Oesterreich, 2. Tochter Leopold I. von Deutschland, geb. 7. Sept. 1683, verm. p. p. 9. Juli, pers. 27. Oct. 1708. † 14. Aug. 1754. (s. folg. Tafel.)

Franz Xaver,
Großprior von Crato, geb. 25. Mai 1691.
† 21. Juli 1742.

Pedro
Zessin
geb. 25. Mai 1693.

Franziska
Xaveria
geb. 30. Jan. 1694.
† jung.

Anton
Thomas
geb. 15. März 1695.
† 19. Oct. 1757.

Therese
Xaveria
geb. 24. Febr. 1696.
† 6. Febr. 1704.

Emanuel
geb. 3. August 1697.
† 15. Juni 1736.

Franziska
Josepha
geb. 30. Januar 1699.
† 15. Juni 1736.

Natürliche Kinder:

Louise
geb. 5. Jan. 1679.
† 23. Decbr. 1732.
Gemahl: Louis Caetano de Cadaval, geb. 1674, verm. 7. Dec. 1679, vermählt 25. Mai 1695. † 13. Aug. 1736.

Michael
† 1724.
Gemahlin: Gem: 1. Louise Casimire, Tochter Erbin von Rochebrune, † 9. Juli 1694, verm. 30. Jan. Mai 1748 als Gem: 1745. † 17. März 1745 (Die Nachkommen † 1802 ab.)

Joseph
geb. 2. Jan. 1678.
† 23. Decbr. 1732.
Gemahl: Louise Casimire, Tochter Erbin von Rochebrune, Erbin de Cadaval, geb. 1674, verm. 7. Dec. 1679, vermählt 25. Mai 1695. † 13. Aug. 1736.
s. Jacob Portugal Herzog von Lafões, geb. 1. Sept. 1696, verm. 16. Sept. 1752. † 29. Juli 1756.
Henriette Gabriele, natürliche Tochter, † Lothringen Juni 1756.

Joseph
geb. 6. Mai 1702, wird Erzbisch. von Evora
† 1739.
Portugal
Ernst
Bragn
† 1789.
Juni 1756.

Juan da ben Posta
natürlicher Sohn, † 4. October 1780.
Gemahlin: Marie Margarethe, Tochter Roderichs de Mello und Catharinen von Noronha, geboren 3. Februar 1715, vermählt 20. Februar 1737. † 22. Juli 1764.

Anmerkung. P. Anselm setzt die Johann V. auf 28. October 1706.

Digitized by Google

Johann V. von Portugal † 1750. (laut vorstehender Tafel.)

Marie Magdalene geboren 4. December 1711. † 27. August 1758. Gemahl: Ferdinand VI. von Spanien, geboren 1713, vermählt 19. Januar 1729, † 10. August 1759.

Peter geboren 19. October 1712. † 29. October 1714.

JOSEPH geboren 6. Juni 1714. † 24. Februar 1777. Gemahlin: Maria Anna Victoria, Tochter Philipp V. von Spanien, geboren 31. März 1718, vermählt 41. März 1736, † laut Notiz. 15. Januar 1781.

Carl geb. 2. Mai 1716. † 29. März 1736.

Peter (III.) geb. 5. Juli 1717. † 25. Mai 1786. Gemahlin: Marie, seines Bruders Tochter, vermählt 6. Juni 1760.

Alexander geboren 21. September 1723. † 2. August 1728.

Natürliche Söhne, legit. 18. Jan. 1750.

Gaspard geb. 6. Oct. 1716, wird Erzbischof von Evora 26. Jul 1758. † 18. Januar 1789.

Joseph geboren 8. September 1720, wird Grossmeister von Christus 25. September 1758 bis 21. Juli 1760 und wiederum seit Juni 1783. † . . . .

MARIA I. geboren 17. December 1734. † 20. März 1816. Gemahl: Peter (III.), ihr Oheim, geboren 1717, vermählt 6. Juni 1760, † 1786.

Maria Anna geboren 7. October 1736, † 1813.

Todter Prinz geboren 1739.

Dorothee Franziska geb. 21. Sept. 1739. † 14. Januar 1771.

Todte Prinzessin geboren 7. März 1742.

Todte Prinzessin geboren 15. October 1743.

Todte Prinzessin geboren im Mai 1744.

Marie Benedicte geboren 25. Juli 1746. † 18. August 1829. Gemahl: Joseph (Franz Xaver), ihr Neffe, vermählt persönlich 27. April 1777.

Todter Prinz geboren 20. October 1762.

Joseph (Franz Xaver) Prinz von Brasilien, geboren 21. August 1761. † 11. September 1788. Gemahlin: Marie Benedicte, seine Tante, vermählt *p. p.* 21. Februar, pers. 27. April 1777, † 18. August 1829.

Johann Franz geboren 26. September, † 10. October 1763.

JOHANN VI. geboren 13. Mai 1767, übernimmt die Regierung 20. Februar 1792, wird wirklicher Regent 15. Juli 1799, † Königl. 1816, † 10. März 1826. März 1826, resignirt auf Portugal zu Gunsten seiner Tochter Z. Mai 1826 und 3. März 1828, resignirt auf Brasilien 7. April 1831 und wird August von Portugal als Vormund seiner Tochter, † 24. September 1834. Gem: 1. Leopoldine, Tochter Franz I. von Oesterreich, geb. 22. Januar 1797, vermählt *p. p.* 13. Mai, pers. 6. November 1817, † 11. December 1826. 2. Amalie, Tochter Eugens von Leuchtenberg, geboren 31. Juli 1812, verm. 17. October 1829.

Marie Anna Victorie geboren 15. December 1768. † 5. November 1824. Gemahl: Gabriel von Spanien, geboren 1752, vermählt *p. p.* 12. April, persönlich 21. Mai 1785. † 23. November 1788.

Clementine geboren 9. Juni 1774. † 27. Juni 1776.

Isabelle geboren 22. December 1776. † 14. Januar 1777.

Therese geb. 29. April 1793. Gem: 1. Peter von Spanien, geboren 1786, vermählt 18. † Mai 1819. † 4. Juli 1812. 2. Carl von Spanien, Wittw. Franziska's von Portugal, geboren 1788, vermählt 26. October 1826. † 10. März 1855.

Anton von Beira geboren 1. März 1795. † 3. Februar 1881.

Isabelle geboren 19. Mai 1797, † 26. Dec. 1818. Gem: Ferdinand VII. von Spanien (s. *Tafel CXC*), geb. 1784, vermählt 29. Septbr., vollzog 2. Octbr. 1816, † 29. Sept. 1833.

PETER IV. geboren 12. October 1798, wird Regent von Brasilien 27. April 1831 und Kaiser als Don Pedro I. 12. October 1822, König von Portugal 10. März 1826, resignirt auf Portugal zu Gunsten seiner Tochter Z. Mai 1826 und 3. März 1828, resignirt auf Brasilien 7. April 1831 und wird August von Portugal als Vormund seiner Tochter, † 24. September 1834. Gem: 1. Leopoldine, Tochter Franz I. von Oesterreich, geb. 22. Januar 1797, vermählt *p. p.* 13. Mai, pers. 6. November 1817, † 11. December 1826. 2. Amalie, Tochter Eugens von Leuchtenberg, geboren 31. Juli 1812, verm. 17. October 1829.

Franziska geb. 22. April 1800, † 4. Sept. 1834. Gemahl: Carl von Spanien, geb. 1788, vermählt 28. Sept., voll. 29. Sept. 1816, † als Gemahl ihrer Schwester Therese 10. März 1855.

Isabelle geb. 4. Juli 1801, war Regentin von Portugal vom 10. März 1826 bis 26. Febr. 1828.

MIGUEL geb. 26. October 1802, wird Regent v. Portugal 26. Febr. 1828, erklärt sich zum König 30. Juni c., nimmt über Portugal verlassen in Folge der Unbeständigkeit von 26. d. d. ab, stirbt. Erklärung v. 29. Mai 1834. † 14. Nov. 1866. Gemahlin: Adelheid, Tochter Constantia von Löwenstein-Rosenberg, geboren 3. April 1831, vermählt 24. September 1854.

Marie Josephe geb. 25. Juli 1803. † 7. Jan. 1834.

Anna geb. 23. Dec. 1806. † 22. Juni 1837. Gem: Nunez, Herog v. Loulé, gb. 1804, verm. 1. Dec. 1827.

Maria das Neves geb. 19. Sept. 1853. † 5. August 1862.

Miguel geb. 19. Sept. 1853.

Marie Therese geb. 24. Aug. 1855.

Marie Josephe geb. 19. März 1857.

Adelgunde geb. 13. Juli 1858.

Maria Anna geb. 28. Nov. 1861.

Maria Antonia geb. 1. Dec. 1862.

MARIA II. da Gloria geb. 4. April 1819, † 15. Novbr. 1853. Gem: 1. August v. Leuchtenberg, geb. 9. Dec. 1810, verm. 26. Jan. 1835, † 28. März 1835. 2. Ferdinand v. Sachs.-Coburg-Gotha (en Cobury etc.), geb. 29. Octbr. 1816, verm. 9. April 1836. (Ueber seine morganatische Ehe siehe *Tafel CL.*)

Johann Carl geb. 5. März 1821, † 4. Febr. 1822.

Jannaria geb. 11. März 1822. Gem: Ludwig v. Aquila, Prinz v. Sicilien, geb. 1824, verm. 28. April 1844.

Paula geboren 2. August 1824. Gem: Franz von Jonville, geb. 1818, verm. 1. Mai 1843.

Franziska 17. Februar 1822. † 16. Januar 1833.

PEDRO II. von Brasilien geb. 2. Dec. 1825, wird Kaiser v. Brasilien 1831 u. übernimmt d. Regierung selbst 23. Juli 1840. Gem: Theresa, Tochter Franz I. v. Sicilien, geb. 1822, verm. *p. p.* 30. Mai, pers. 4. Septbr. 1843.

Amalie geb. 1. Octbr. 1831. † 4. Februar 1853.

Alfons Peter geb. 23. Febr. 1846. † 11. Juni 1847.

Isabelle geboren 29. Juli 1846. Gemahl: Ludwig von Gd., Prinz von Frankreich, geb. 1842, vermählt 15. Oct. 1864.

Leopoldine geboren 13. Juli 1847. Gemahl: August von Sachsen-Coburg-Gotha (en Cobury etc.), geb. 9. August 1845, vermählt 15. December 1864.

Peter Alfons geboren 19. Juli 1848. † 10. Januar 1850.

PETER V. geb. 16. September 1837, succedirt 1853. † 11. Nov. 1861. Gemahlin: Stephanie, Tochter Carl Antons von Hohenzollern-Sigmaringen, geboren 15. Juli 1837, vermählt 18. Mai 1858. † 17. Juli 1859.

LUDWIG (I.) geb. 31. October 1838, succedirt 1861. Gemahlin: Pia, Tochter Victor Emanuel (II.) von Italien, geb. 16. October 1847, vermählt 6. October 1862.

Prinzessin geb. und † 6. October 1840.

Johann von Beja geb. 16. März 1842. † 27. December 1861.

Maria geb. 21. Juli 1843. Gem: (Friedrich August) Georg von Sachsen, geb. 8. Aug. 1832, vermählt 11. Mai 1859.

Antonie geb. 17. Februar 1845. Gemahl: Leopold v. Hohenzollern-Sigmaringen, geboren 22. September 1835, vermählt 12. Septbr. 1861.

Carl v. Braganza geb. 28. September 1863.

Alfons von Oporto geboren 31. Juli 1865.

Todtes Kind geboren in der Nacht von 27—28. November 1866.

Ferdinand geb. 23. Juli 1846. † 6. Nov. 1861.

August v. Coimbra geb. 4. November 1847.

Prinz geb. n. † 9. Mai 1849.

Marie geb. u. † 3. Febr. 1851.

Todtes Kind geb. 4. Oct. 1854.

Todter Prinz geb. 15. Nov. 1855.

Digitized by Google

ANHANG II. HABSBURG.

Als Ahnherr dieses Hauses wird genannt:

Guntram der Reiche,

welcher seiner Lehne kurz vor 7. August 962 von Kaiser entsetzt, aber in Urkunden noch bis 972 genannt wird und 26. März nach 973 gestorben sein soll. Als Gem. werden genannt: 1. N. v. Montfort; 2. Ida, angebl. Tochter eines Adalbero v. Kalw.

kanzelin oder Lanzelin von Altenburg † angeblich 25. Mai 990. **Gemahlin: Luitgard (von Sonnenberg?) vermählt vor 970.**

Werner
wurde 1001 Bischof zu Strassburg und erbaute das Schloss Habsburg. † 28. Oktober 1028.

Ratpod von Habsburg
† 28. Juni 1027. **Gemahlin: Ida, Tochter Friedrich I. von Ober-Lothringen, verm. 1009.** † 24. Juli 1026.

Rudolph
stiftete mit seiner Gemahlin Cunigunde das Kloster Otmarsheim, welches Papst Leo IX. wie es scheint in seiner Gegenwart, 1052 einweihte.

Otto
Graf im Nordgau

Lanzelin
soll 28. Oct. 1027 gestorben sein.

Otto I.
† 28. Juni 1046.

Werner I.
† 11. Nov. 1096. **Gem: Ingilint v. Nellenburg,** † 27. Mai 1090.

Albert I.
† 12. Juli 1046.

Richenza
(vorgl. Hergeott „*Genealog. diplomat. gentis Habsburg*, I, p. 144). † 27. Mai 1090. **Gemahl: Ulrich von Lenzburg, verm. 1054.** † 30. Aug. um 1084. (Drei Nachkommen erlöschen 1173.)

Otto II.
† 8. Novbr. 1141. **Gemahlin: Hilika, Tochter Rudolphs von Pfirt, urkundlich 1096.**

Albert II.
† (angeblich 16. Februar) 1141. **Gemahlin: Judenta von Lenzburg.**

Ida
Gemahl: Rudolph von Thierstein und Homberg. Beide leben noch um 1140.

Werner II.
erscheint als Landgraf im Oberelsass schon 3. Mai 1135. † **im August 1167. Gemahl: Emiko von Hünenberg. (Sie sind wohl die Aeltern Conrads, Gem: Ida, Tochter Werners von Homberg. welcher 1190 bis 1232 Bischof zu Strassburg war.)**

Albert III. der Reiche
wird schon erwähnt 28. Juni 1153. † **25. Novbr. 1199. Gemahlin: Ida, Erbtochter Rudolphs II. von Pfullendorf, vermählt vor 1167.**

Gertrud
Gemahl: Amadeus von Mömpelgard, vermählt vor 1125. † **1195.**

Richenza
Gemahl: Ludwig I. von Pfirt, † **nach 1188.**

Rudolph I. † **25. April 1232. Gemahlin: Agnes, Tochter Gottfrieds von Staufen.** N. (Ida ?) **Gemahl: N. (Friedrich?) von Leiningen.**

Albert IV. der Weise
† 13. Dec. wohl 1239. **Gem: Heilwig, Tochter Ulrichs von Kyburg, vermählt vor 1217.** † 30. April 1265. (*s. Imperata Tafel.*)

Werner
† jung.

Heilwig
Gem: Hermann III. von Froburg zu Olten, † **vor 22. Oktober 1227.**

Gertrud
Gem: Ludwig II. v. Froburg zu Zofingen, † **sw. 1255 bis 27. Aug. 1291.**

Rudolph II. der Schweigsame
zu Laufenburg
† 6. Juli 1249. **Gemahlin: Gertrud, Tochter Luitolds v. Regensberg,** † **nach 1. Aug. 1264.**

Werner
† **30. Juli 1253.**

Gottfried von Laufenburg
† **29. Septbr. 1271. Gem: Elise, Tochter Egino II. von Freiburg und Ursula, Schwester Rudolphs von Fürstenberg, verlobt 18. Februar 1239.** † **1271.**

Elisabeth
erscheint schon 30. Juni 1262 als Domprobst zu Basel und 1270 bis 1272 als Decan zu Rheinfelden, wird zwischen 1270 und Febr. n. 7. April 1271 Bischof zu Constanz, † **2. April 1293.**

Rudolph IV.
erscheint urk. 1. Aug. 1253. 16. Juni 1254.

Otto
erscheint urk. als Mitbelehnter Luitolds v. Regensberg, 1264.

Eberhard I. von Kyburg
† **1284. Gem: Anna, Erbtochter Hartmanns VI. v. Kyburg zu Thun, Burgdorf etc., vermählt Anf. 1272.**

Rudolph V.
ist wahrscheinlich der 13. Juli 1270 geb. Sohn, † **22. Jan. 80. ser. 1315. Gem: 1. Elisabeth, Tochter Rudolph VII. und Erbin von Neu-Kapperswyl, Wittwe eines Grafen v. Montfort u. Landvogts von Homberg, geb. um 1250, vermählt zwischen 11. Febr. 1285 u. 12. April 1286.** † **10. April 1305. 2. Marie, Tochter Friedrich I. von Ostlingen,** † **10. Juni 1309, nachdem sie sich verlobt, verm. hatte an Werner v. Homberg (er** † **21. März 1320) und Rudolph IV. v. Baden.**

Eine Gräfin
war die Mutter des Thesaurarius Gerhard zu Constanz, welcher zugleich Propst zu Strassburg war u. nach 1350 starb.

Gottfried
† **1272.**

Gottfried
soll durch seine Vermählung mit Mathilde v. Calw Herr der Fleckings, Grafen von Dormund und Denklyh geworden sein.

Eberhard
† **zwischen 24. Juli 1289 und 1294.**

Johann I.
† **21. Sept. 1337. Gem: Agnes, Tochter Sigmunds v. Wart, Landgrafen im Elsass, verm. vor 25. Aug. 1308.** † **12. Juni 1351.**

Rudolph VI.
† **16. Novbr. 1315.**

Agnes
† **als Canonissin zu Seckingen nach 1356.**

Agnes
† **im Winter 1362. Gem: Leontol v. Chuering zu Dürnstein, Wittwer der Agnes v. Velsberg, geb. 1314, verm. Weihn. 1350.** † **16. Juli 1414.**

Johann II.
† **1379. Gem: Heinrich III. von Montfort und Tettnang,** † **15. Juni 1393 oder 1408 als Gem. Clara's v. Elterbach.**

Johann
† **um 1395.**

Adelheid

Johann III.
† **1370. Gem: Heinrich III. von Montfort und Tettnang,** † **15. Juni 1393 oder 1408 als Gem. Clara's v. Elterbach.**

Elisabeth
Gem: Johann v. Waldburg, † **2. Juni 1425, nachdem er noch Catharine v. Cilly, dann Magdalene v. Montfort, zuletzt Freule v. Abensberg geheirathet hatte.**

Rudolph VII.
geb. zw. 1360 u. 75. † **18. Mai 1406. Gem: Agnes v. Landenberg, Wittwe eines Nichts des Albert v. Werdenberg und vielleicht dieselbe Catharine v. Kyburg, welche 1391 Aebt. zu Winterthur war.**

Johann IV.
† **12. Oct. 1431.**

Ursula † **nach 17. Januar 1457. Gemahl: Rudolph von Sulz, vermählt laut Contract vom 6. Juli 1408.** † **1418.**

Agnes
† **nach 1409.**

Margarethe
† **nach 24. Juli 1315. Gemahl: Diedrich VII. von Cleve, Wittwer Adelheids von Güldern, vermählt 4. Juli 1298.** † **28. September 1305.**

Hartmann I. (VII.)
Gem: Elisabeth von Freiberg, † **nach 1. December 1320.**

Hartmann II.
geb. zwischen 1297 und 1299. † **31. Oct. 1322. Gem: Margaretha, Tochter Rudolph V. von Neufchâtel, verm. II. Conkr. vom 2. Mai 1319.** † **als Gemahlin Graf Burkards Senn oder Senno von Münsingen zu Buchegg.**

Elise
† **als Nonne zu Freiburg.**

Eberhard II.
war erst Propst zu Amsoldingen, succed. 1322. † **17. April 1357. Gemahlin: Anastasia, Tochter Ulrichs von Signau, Nichte des Landcommthurs des deutschen Ordens Berthold von Buchegg, Schwesterstochter des Ersbischofs Matthias zu Mainz, vermählt zwischen 20. December 1325 und 16. Januar 1326.**

Catharine
vermählt sich 1391 als Wwe. Emich V. v. Leiningen-Hardenburg, Gem. d. Ludwig v. Falkenstein, verm. 1363. † **zw. 1381.**

Hartmann III.
† **vor 18. Juni 1377. Gem: Anna, Tochter Rudolph IV., Schwester Rudolph V. von Nidow, † nach 4. Septbr. 1402.**

Eberhard I.
geb. 1328, erscheint als Propst zu Amsoldingen 1353 bis 1367, als Domherr und Canonicus zu Strassburg 1354 bis 1371, als Propst zu St. Ursi zu Solothurn 1360 bis 1366 und als Domcustos zu Basel 1366 und 1391. † **14. Juli 1395.**

Johann
war schon 16. März 1371 Domprobst zu Strassburg, † **1395.**

Berthold I.
† **4. Septbr. 1402 der Schwäbische Vogt.**

Egolf
war nrk. Conrad † **als deutsche Ritter.**

Susanne
und Elisabeth † **als Nonnen.**

Margarethe
lebt noch 1391 als Wwe. Ludwig v. Falkenstein, verm. 1363. † **zw. 1381.**

Rudolph
† **wohl 1384. Im April 1365 Tochter Bruno I. v. Rappoltstein, verm. vor 1365.**

Egon
verkauft mit den Brüdern Kyburg 5. April 1415 seine Antheile an Johann von Misglöron, verm. vor 1406 Witwe Volmars von Geroldseck.

Berthold
war 1397 Kirchherr zu Sursee, † **nach 1406 vor dem Bruder.**

Hartmann IV.
war 5. April 1384 deutscher Ritter, † **vor dem Bruder.**

Margarethe
† **vor 30. Febr. 1397. Gem: Thüring v. Brandis zu Wyssenburg, verm. vor 16. Jan. 1370.** † **vor 20. Febr. 1397.**

Verena
† **nach 12. Sept. 1411. Gem: Friedrich Müll v. Hohenstaufen zu Markenberg, vermählt vor 1. Aug. 1385.** † **1. April 1408.**

Anmerkungen. 1. Die Grafen, worum das Haus Habsburg im Hauptwerk weggeblieben ist, siehe Tafel CVIII, Anm. 1.

2. Ueber die Abstammung Anastasiens, Gem. Eberhard II. (sie heisst nicht Bertha, wie Gichhardi „Stamm der Grafen von Habsburg, abgedr. in: die erblichen Reichsstände Deutschlands, B. II.", u. Andere angeben), vergl. Kopp „Gesch. d. eidgenöss. Bünde, B. V, Abth. I, p. 76—77."

Digitized by Google

Albert IV. der Weise † wohl 1239. (laut vorstehender Tafel.)

RUDOLPH (III.) I. – geboren 1. Mai 1218, wird deutscher König 29. Spt. 1273. † 15. Juli 1291. Gem: 1. Gertrud (urk. auch Anna), Tochter Burkard III. von Hohenberg, geb. 1225, verm. im Frühling 1245. † 16. Febr. 1281. 2. Agnes od. Isabelle, Tochter Herzog Hugo IV. v. Burgund, geb. 1270, verm. Sonntag 6. Febr. und vollzogen im Juni 1281. † zwischen 1306 u. 1316 ohne sich wieder vermählt zu haben.

Hartmann † wohl zwischen 25. Januar 1247 u. 10. März 1253.

Albert † als Domherr zu Strassburg und Basel 15. Dec. 1256.

Clementia † 22. Nov. etwa 1268, wenigstens laut Urkunde vor 8. Sept. 1269. Gem: Burggraf Conrad III. von Nürnberg, Graf von Hohenzollern, † 30. Juni 1261.

Cunigunde Gem: 1. Heinrich v. Küssaberg, lebt noch 1241. 2. Otto II. von Ochsenstein, Wittwer v. N., † nach 26. Septbr. 1289, vielleicht erst 1290.

Margarethe wird Prediger-Nonne zu Adelhausen 1236.

Tochter vermählt an einen Grafen v. Rotenburg bei Lucern und Mutter der Grafen Albrecht u. Burkard.

Nach „*Austria sacra* I, 218"[3] wird als Gutthäterin u. nachmalige Nonne zu Adelhausen bei Freiburg genannt: **Cunigunde** Schwester des Königs Rudolph und Wittwe eines Grafen von Sulz, doch schon • † 30. Januar 1250.

Adelheid von Ochsenstein
† 17. Mai 1311. Gem: 1. Berthold II. v. Strassberg. 2. Rudolph II. v. Baden, verm. vor 27. Nov. 1287. † 14. Februar 1295.

Jutta von Strassberg † 27. März 1327. Gemahl: Rudolph III. von Baden, vermählt vor März 1306. † 2. Februar 1332.

Mathilde † 23. Dec. 1304. Gemahl: Ludwig II. v. Baiern, Wittwer Mariens v. Brabant und der Anna von Glogau, geb. 13. April 1229, verm. 2. Nov. 1273 (doch *vergl. Tafel XX, Anm. 4*). † 3. Febr. 1294.

Agnes † 11. October 1322. Gem: Albert II. von Sachsen, vermählt Ende Oct. 1273. † 25. August 1298.

Catharine † 4. April 1283. Gem: Otto III. von Baiern, gb. 11. Fbr. 1261, verl. im Sept. 1276. † 9. Septbr. 1312 als Gemahl der Agnes v. Glogau.

Hedwig † gegen 1286. Gem: Otto VI. der Kleine v. Brandenburg, geb. vielleicht 1261, vermählt im Februar 1279. † 6. Juli 1303.

Jutta geb. 13. März 1271. † 18. Juni 1297. Gemahl: Wenzel IV. (II.) von Böhmen, geb. 27. Septbr. 1271, vermählt 5. Juli 1286. † 23. Juni 1305 als Gemahl Richsa's von Polen.

Clementia † gegen 1301. Gem: Carl I. Martel von Ungarn, geb. 1272, verm. gegen 1288. † 1295 zwischen Pfingsten und 8. September.

Euphemie † als Nonne zum heiligen Kreuz zu Tuln in Oesterreich 9. April um 1293.

Rudolph † 12 Jahre alt.

ALBRECHT I. – geb. Juli 1248, wurde 27. Dec. 1282 mit seinen Brüdern als Herzog v. Oesterreich belehnt, 23. Juni und 27. Juli 1298 zum deutschen König gewählt und † 1. Mai 1308. Gemahlin: Elisabeth, Tochter Meinhard V. von Görz, Tirol u. Kärnthen, geb. wohl vor 1262, verm. vor 15. Februar 1276. † 28. October 1313.

Friedrich und **Hermann** † jung.

Hartmann geb. 1263. † 21. Decbr. 1281.

RUDOLPH II. gb. im Frühjahre 1270. † 10. Mai 1290. Gemahlin: Agnes, Tochter Przemysl Ottokar II. von Böhmen, geb. 5. Septbr. 1269, vermählt 1286. † 17. Mai 1296.

Johann „von Schwaben" geboren 1290. † 13. December 1313.

Carl geb. 14. Febr., † 16. August 1276.

Albert von Schenkenberg u. Löwenstein natürl. Sohn, † 11. Juni 1304. Gem: Luitgard, Tochter Philipps von Bolanden, vermählt 24. Juni 1284. † 1321 als Gemahlin Rudolph IV. v. Baden. (Die Nachk. † nach 1464 ab.)

Anna † 19. März wohl 1327. Gemahl: 1. Hermann d. Lange v. Brandenburg, verm. Septbr. 1295. † vor 4. April 1308. 2. Heinrich VI. v. Breslau, geb. 18. März 1294, vermählt 1310. † 25. Novbr. 1335.

Elisabeth † 19. Mai 1352. Gem: Friedrich IV. von Lothringen, geb. 15. April 1282, vermählt Juni 1304. † 23. Aug. 1328.

Agnes geb. 18. Mai 1281. † 11. Juni 1364. Gem: Andreas III. von Ungarn, Wittwer Sibiliens Cumana aus Venedig u. Fenena's von Polen, verm. 12. Februar 1296. † 14. Januar 1301.

Catharine geb. im Octbr. 1295. † 15. Jan. 1323. Gem: Carl v. Calabrien, Prinz von Neapel, geb. 1298, verm. Ende des Jahres 1316. † 10. Novbr. 1328 als Gemahl Mariens von Valois.

Jutta † 28. Febr. 1329. Gemahl: Ludwig IX. von Oettingen, Wittwer Anna's von Dornberg und der Agnes von Würtemberg, verm. April 1319. † 29. Septbr. 1346.

RUDOLPH III. geb. 1285, wird König v. Böhmen bald nach 8. Oct. 1306. † 4. Juli 1307. Gem: Blanca, Tocht. Philipp III. v. Frankreich, verm. Pfingsten (29. Mai) 1300. † 19. März 1305. 2. Richsa, Tochter Przemislaw II. von Polen, Wittwe Wenzel IV. (II.) v. Böhmen, geb. 1. Sept. 1286, verm. nach Palacky 16. Oct. 1306. † 18. Octbr. 1335.

Ein 1304 geb. u. bald † **Kind** liegt zu Wien begraben. Ein 1305 todtgeb. u. noch ein **Kind** sind zu Tuln begraben.

FRIEDRICH I. der Schöne geb. 1286, war deutscher König seit 19. Oct. 1314. † 13. Jan. 1330. Gem: Elisabeth, Tochter Jacob II. von Aragonien, vrm. 11. Mai 1315. † 12. Juli 1330.

Friedrich † 6 Jahre alt 1322.

Anna † 14. December 1343. Gem: 1. Heinrich XVI. (III.) der Natternberger v. Baiern, geb. 28. Aug. 1312, verm. vor 21. Sept. 1328. † 18. Juni 1333. 2. Johann Heinrich v. Görz, geb. 1322, verm. 29. Septbr. 1336. † 17. März 1338 u. seine Wittwe als Aebt. zu St. Clara.

Elisabeth † 23. Oct. 1336.

LEOPOLD I. der Glorreiche geb. 1292. † 28. Febr. 1326. Gemahlin: Catharine, Tochter Amadeus V. von Savoien, vermählt 11. Mai 1315. † 30. Sept. 1336.

Catharine getauft 13. Febr. 1320. † 28. Septbr. 1349. Gem: 1. Enguerrand VI. de Coucy, verm. vor 12. Jan. 1337. † 2. Febr. 1346. 2. Conrad von Hardeck, Burggraf von Magdeburg, vermählt 1348. † 23. September 1349.

Agnes † 2. Febr. 1392. Gemahl: Bolko II. von Schweidnitz, verm. (nach 1. Juni) 1338. † 28. Juli 1368.

ALBRECHT II. – der Weise od. der Lahme geb. 12. Decbr. 1298, wird mit dem Bruder mit Kärnthen belehnt 2. Mai 1335. † 20. Juli 1358. Gemahlin: Johanna, Erbtochter Ulrich II. von Pfirt, geboren 1300, vermählt März 1320, doch war wohl das Beilager erst im Mai 1324. † 14. Novbr. 1351.

Heinrich der Freundliche od. d. Sanftmüthige geb. 15. Mai 1299. † 3. Febr. 1327. Gemahlin: Elisabeth, Tochter Rupert II. von Virneburg, vermählt im Octbr. 1314. † 14. Septbr. 1343.

Meinhard geb. vielleicht 1300, lebt noch lt. Urkunde vom 9. Oct. 1301.

Otto der Fröhliche geboren 23. Juli 1301. † 16. Febr. 1339. Gem: 1. Elisabeth, Tochter Stephan I. von Baiern, gb. 1306, vrm. 15. Mai 1325. † 25. März 1330. 2. Anna, Tochter Johanns von Böhmen, geb. 27. März 1323, verm. 16. Febr. 1335. † 3. Sept. 1338.

Neun andere Kinder † jung.

Friedrich II. geb. 10. Februar 1327. † 13. Decbr. 1344.

Leopold II. geb. 1328. † 10. Aug. 1344.

Fünf Prinzen † jung vor 1337.

RUDOLPH IV. „der Stifter" geb. 1. Novbr. 1339, erwirbt Tirol 1363. † 27. Juli 1365. Gem: Catharine von Böhmen, Tochter Kaiser Carl IV., geb. (vor 19. August) 1342, vermählt 13. Juli 1356. † als Wittwe Otto V. von Baiern 26. April 1395.

Catharine geb. 1342. † als Aebtissin zu St. Clara (in Wien) 10. Januar 1381.

Margarethe geb. 1346. † 14. Januar 1366. Gem: 1. Meinhard III. v. Tirol, Prinz von Baiern, geb. (9.) Febr. 1344, verm. 4. Sept. 1359. † 13. Jan. 1363. 2. Johann Heinrich v. Mähren, Prinz von Böhmen, gesch. Gem. Margarethens von Tirol (*vergl. Baiern*), Wittwer Margarethens v. Troppau, vermählt 27. April 1364. † 12. Novbr. 1375 als Gem. Elisabeths v. Oettingen.

Friedrich III. geb. 31. März 1347. † 10. Decbr. 1362.

ALBRECHT III. mit d. Zopfe von Oesterreich geb. 9. Septbr. 1348. † 29. Aug. 1395. Gem: 1. Elisabeth von Böhmen, Tochter Kaiser Carl IV., geb. 18. März 1358, verm. 19. März 1366. † 19. September 1373. 2. Beatrix, Tochter Friedrich V. v. Nürnberg, verm. 4. März 1375. † 10. Juni 1414.

LEOPOLD III. – der Fromme von Steiermark, Kärnthen, Tirol etc., geb. 1. Nov. 1351. † 9. Juli 1386. Gem: Viridis, Tochter des Barnabas Visconti zu Mailand, vermählt 22. März 1366. † vor 11. März 1414. (*s. folgende Tafel.*)

ALBRECHT IV. von Oesterreich
geb. 20. Septbr. 1377. † 14. Septbr. 1404. Gem: Johanna von Baiern, Tochter Albert I. zu Straubing und Holland, geb. 1375, vermählt vor 20. October 1395. † 15. November 1410.

Margarethe † 13 Jahre alt.

Margarethe geb. 1396. † 24. Decbr. 1447. Gem: Heinrich der Reiche von Baiern zu Landshut, geb. 1386, verm. 25. Novbr. 1412. † 29. Juli 1450.

ALBRECHT V. geb. 10. Aug. 1397, wird deutscher König 18. März 1438. † 27. Octbr. 1439. Gem: Elisabeth, Tochter Kaiser Sigmunds und Erbin von Ungarn und Böhmen, geb. vor 27. Novbr. 1409, vermählt 19. April 1422. † 19. December 1442.

Georg geb. 1431. † 16. Fbr. 1435.

Anna geb. 12. April 1432. † Sonntag 14. Nov. 1462. Gem: Wilhelm III. v. Meissen u. Besitzer von Thüringen, geb. 30. April 1425, verm. 20. Juni 1446. † 17. Spt. 1482 als Gem. Catharina's v. Brandenstein.

(Wilhelm?) geb. und † 26. Febr. 1435.

Elisabeth geb. 1439. † 30. Aug. 1505. Gem: Casimir IV. v. Polen, geb. 30. Nov. 1427, verm. 10. Febr. 1454. † 7. Juni 1492.

Ladislav v. Böhmen und Ungarn geb. 22. Februar 1440. † 23. Novbr. 1457.

Anmerkungen. 1. Ueber die Dynastie v. Ochsenstein vergl. J. G. Lehmann „urkundl. Gesch. d. Grafsch. Hanau-Lichtenberg, B. II."
2. Ueber das Haus Habsburg in Oesterreich benutzte Werke sind schon Tafel XXII genannt.
3. Ueber die Nachkommen Alberts von Löwenstein und dessen Mutter Ida († vor 18. Nov. 1297) vergl. Gottschalch „Ritterburgen etc. Deutschlands, B. VIII, p. 62 ff." Ueber die Nonne Euphemie zu Tuln vergl. Meynert „das Herz König Rudolphs und die Fürstengruft zu Tuln."
4. Ueber das Geburtsjahr Albrecht d. Lahmen vergl. Kurz „Oesterreich unter Albrecht d. Lahmen"; über Andreas III. v. Ungarn erste Ehe mit Sibilie Cumana vergl. „Das legitime Recht d. Arpaden oder die Anwartschaft d. Prinzen Croy-Chanel auf den ungarischen Königsthron"; über die erste Ehe Anna's, Tochter Friedrich d. Schönen, vergl. Ph. E. Spiess „Aufklärungen in d. Gesch. u. Diplomatik p. 4 ff."; über das Geburtsjahr Friedrich IV. siehe Herrgott u. Heer „*Taphogr. princip. Austr.*"; die Geburt Sigmunds v. Tirol setzt obengenanntes Werk in das Jahr 1421.

Digitized by Google

Leopold III. der Fromme von Kärnthen, Tirol etc. † 1386. (laut vorstehender Tafel.)

Wilhelm d. Ehrgeizige von Steiermark geb. 1370. † 15. Juli 1406. Gemahlin: Johanna II. v. Neapel, Tochter Carl III., geb. 1371, vermählt wohl vor 19. Mai 1401. † 2. Februar 1435 als Gemahlin Jacob II. de la Marche.

Leopold IV. d. Dicke oder d. Stolze v. Elsass geb. 1371. † 3. Juni 1411. Gem: Catharina, Tochter Philipp des Kühnen von Burgund, gb. 1378, vrm. 15. Aug. 1393. † 26. Jan. 1425 als Gem. Smasmanns von Rappoltstein.

Margarethe Gem: Johann v. Görlitz u. Herzog von Luxemburg, Prinz v. Böhmen, Wittwer Richardens v. Mecklenburg, gb. 22. Juni 1370. † 1. März 1396.

Ernst I. der Eiserne von Steiermark geb. 1377. † 10. Juni 1424. Gem: 1. Margarethe, Tochter Bogislav V. v. Pommern, verm. zwisch. 11. Juni u. 19. Nov. 1392. † 1408. 2. Zimburg, Tochter Ziemovit IV. von Masovien, vermählt Febr. (vor Fastnacht) 1412. † 28. September 1429.

Elisabeth geb. 1378. † 24. Juni 1392.

Friedrich IV. „mit der leeren Tasche" v. Tirol geb. bald nach 2. Oct. 1382. † 24. Juni 1439. Gem: 1. Elisabeth von Pfalz, Tochter König Ruperts v. Deutschland, geb. 1381, verm. (wohl vor 7. Oct.) 1406. † 31. Dec. 1409. 2. Anna, Tochter Friedrich I. von Braunschweig, verm. (vielt. schon 1410) vor 11. Juni 1411. † 11. Aug. 1432.

Catharine geb. zw. 1380 u. 1390. † wahrscheinlich als Clarissin zu Wien.

Rudolph und Leopold † jung.

Ernst II. † 10. Aug. 1432.

FRIEDRICH V. geb. 21. Sept. 1415, wird deutscher König 2. Febr. 1440, röm. Kaiser 19. März 1452, erhebt Oesterreich zum Erzherzogthum 6. Jan. 1453. † 19. Aug. 1493. Gem: Eleonore, Tochter Eduards v. Portugal, geb. 18. Sept. 1434, verm. 16. März 1452 u. war das Beilager 16. April e. a. † 3. Sept. 1467.

Margarethe geb. 1416. † 12. Febr. 1486. Gem: Friedrich der Sanftmüthige v. Sachsen, geb. 22. Aug. 1411, vermählt 3. Juni 1431. † 7. Septbr. 1464.

Albrecht VI. der Verschwender geb. 18. Dec. 1418. † 2. Dec. 1463. Gemahlin: Mathilde, Tochter Ludwig III. v. Pfalz, Wittwe Ludwig I. von Würtemberg, geb. 7. März 1419, verm. zw. 8. (od 10.?) Aug. u. 11. Sept. 1452. † 22. Aug. 1482.

Alexandra † 1420.

Catharine geb. um 1420. † 11. Spt. 1493. Gem: Carl I. v. Baden, vrm. Mitte Juli (d. Vorabend v. 13.) 1447. † 24. Febr. 1475.

Anna † 11. Nov. 1429. Vergl. Topograph. princip. Austriae I, 232.

Christoph geb. 16. Nov. 1455. † 21. März 1456.

MAXIMILIAN I. geb. 22. März 1459, wird römischer König 1486, deutscher König 1493 u. nimmt für sich u. seine Nachfolger den Titel „erwählter römischer Kaiser" 10. Febr. 1508 an, † 12. Jan. 1519. Gem: 1. Maria, Erbtochter Carl des Kühnen von Burgund, geb. 13. Febr. 1457, verm. 20. Aug. 1477. † 27. März St. nov. 1482. 2. Blanca, Tochter Galeazzo Maria's von Mailand und Braut (nicht Wittwe) Philibert I. von Savoien, geb. 5. April 1472, verm. 16. März 1494. † 1. Jan. 1511.

Helene geb. 3. Nov. 1460. † 28. Febr. 1461.

Cunigunde geboren 16. März 1465. † 6. August 1520. Gemahl: Albert III. von Baiern, geboren 15. Decbr. 1447, vermählt 3. Jan. 1487. † 18. März 1508.

Johann geb. 9. Aug. 1466. † 25. Febr. 1467.

Elisabeth geb. 27., † 28. Dec. 1409.

Margarethe geb. 1423. † 6. Juli 1424.

Hedwig geb. 1424. † 21. Februar 1427. Vergl. Topograph. etc. I, 207.

Wolfgang geb. u. † 16. Febr. 1426.

Sigmund von Tirol geb. 26. Oct. 1427. † 4. März 1496. Gem: 1. Eleonore, Tocht. Jacob I. v. Schottland, verlobt 8. Spt. 1448 u. verm. wohl erst zw. 12. bis 24. Fbr. 1449. † 20. Nov. 1480. 2. Catharine, Tocht. Albert des Beherzten v. Sachsen, geb. 24. Juli 1468, vrm. 4. Fbr. 1484. † 10. Fbr. 1524 als Gem. Erich I. v. Braunschw.-Calenberg.

Wolfgang geboren und † 1480.

PHILIPP I. der Schöne geb. 22. Juni 1478, wird 1504 König v. Castilien, † 25. Sept. 1506. Gem: Johanna, Erbtochter Ferdinand V. v. Aragonien u. Isabella I. von Castilien, geb. 6. Nov. 1479, verm. 21. Octbr. 1496. † 13. April 1555.

Margarethe geb. 10. Jan. 1480. † 30. Nov. 1530. Gem: 1. Johann, Prinz v. Aragonien u. Castilien, geb. 28. Juni 1478, verm. 4. April 1497. † 4. Oct. 1497. 2. Philibert II. v. Savoien (vgl. Tafel LXXVII.), geb. 10. April 1480, laut Contr. v. 26. Sept. verm. 2. Dec. 1501. † 10. Sept. 1504.

Franz geb. 2. Sept., † 26. Dec. 1481.

(Am bekanntesten unter den unehel. Kindern ist)
Georg geb. 1505. Bisch. zu Brixen seit 21. Oct. 1525, resign. 12. Jan. 1539, Erzbisch. v. Valentia seit 1532 u. Bisch. zu Lüttich seit 31. Juli 1544 (übernimmt aber erst 17. Aug. die Regierung). † 5. Mai 1557.

Eleonore geb. 24. Nov. 1498. † 17. Febr. 1558. Gem: 1. Emanuel v. Portugal, Wittwer Isabellens u. Mariens v. Aragonien und Castilien, geb. 1. Juni 1469, verm. p. p. 13. Juli, pers. 26. Nov. 1518. † 13. Dec. 1521. 2. Franz I. von Frankreich, Wittwer Claudia's von Frankreich, geb. 12. Sept. 1494, verm. 5. Aug. 1530. † 31. März 1547.

CARL I. geb. 24. Febr. 1500, erbt 1516 Aragonien u. vereinigt dadurch d. spanische Monarchie, wird als Carl V. 28. Juni 1519 deutscher und 24. Febr. 1530 römischer Kaiser, verzichtet auf die Niederlande 25. Oct. 1555, auf Spanien 16. Jan. 1556, auf Deutschland 1556 und 1558 (vergl. Tafel CCXII.). † 21. Sept. 1558. Gem: Isabelle, Tochter Emanuels von Portugal, geb. 4. Oct. 1503, vermählt 11. März 1526. † 1. Mai 1539.

Isabelle geb. 18. Juli 1501. † 19. Januar 1526. Gemahl: Christian II. von Dänemark, geb. 2. Juli 1481, vrm. 12. Aug. 1515. † 25. Januar 1559.

FERDINAND I. v. Oesterreich geb. 10. März 1503, wird gekrönt als König von Böhmen 24. Febr. und v. Ungarn 5. Nov. 1521, wird römischer König 5. Jan. 1531, deutscher Kaiser lt. Capitulation v. 14. März 1558. † 25. Juli 1564. Gem: Anna, Tochter Wladislavs v. Ungarn u. Böhmen, auch Erbin ihres Bruders, geb. 23. Juli 1503, verm. 27. Mai 1521. † 27. Januar 1547. (Nachk. vergl. folgende Tafel.)

Marie geb. 17. Spt. 1505. † 18. Oct. 1558. Gem: Ludwig II. v. Ungarn u. Böhmen, geb. 1. Juli 1506, erhält die Braut überliefert 11. Juli 1521, verm. 13. Januar 1522. † 29. Aug. 1526.

Catharine geb. 14. Jan. 1507. † 12. Febr. 1578. Gem: Johann III. v. Portugal, geb. 6. Juni 1502, verm. 5. Februar 1525. † 11. Juni 1557.

PHILIPP II. von Spanien geb. 21. Mai 1527, wird als König v. Portugal proclamirt 2. Sept. 1580 u. anerkannt 15. April 1581. † 13. Sept. 1598. Gem: 1. Marie, Tochter Johann III. v. Portugal, geb. 15. Oct. 1527, vermählt 15. Nov. 1543. † 12. Juli 1545. 2. Maria I. v. England, Tochter Heinrich VIII., geb. 18. Febr. 1516, vermählt 25. Juli 1554. † 17. Nov. 1558. 3. Elisabeth, Tochter Heinrich II. v. Frankreich, geb. 2. April 1545, verm. 22. Juni 1559 (das Beilager war 31. Januar 1560). † 3. Oct. 1568. 4. Anna von Oesterreich, Tochter Kaiser Maximilian II. (s. folgende Tafel), vermählt 12. November 1570. † 26. October 1580.

Marie geb. 21. Juni 1528. † 26. Fbr. 1603. Gem: Maximilian II. von Oesterr. u. Deutschland (s. folg. Tafel), verm 13. Sept. 1548. † 12. Oct. 1576.

Ferdinand † 1530.

(Ein Sohn Johann?) geb. 19. Octbr. (1531?) † März (wohl 1532?)

Johanne geb. 27. Juni 1537. † 7. Sept. 1573. Gem: Prinz Johann von Portugal, geb. 3. Juni 1537, verm. 7. Dec. 1552. † 2. Jan. 1554.

Ein todter Prinz geb. 25. April 1539.

Aus einer Nebenverbindung:

Margarethe geb. 28. Dec. 1522. † 31. Jan. 1586. Gem: 1. Alexander Medici v. Florenz, geb. 1510, vrm. 29. Fbr. 1536. † 6. Jan. 1537. 2. Ottavio Farnese von Parma, geb. 9. Oct. 1524, verm. 1538. † 21. Sept. 1586.

Don Juan d'Austria geb. 24. Fbr. 1547, wird Statthalter der Niederlande 1576. † 1. Oct. 1578.

Carl geb. 8. Juli 1545. † 24. Juli 1568.

Isabelle (Clara Eugenie) geb. 12. Aug. 1566. † 30. Nov. 1633. Gem: Albert (VII.) v. Oesterreich, Statthalter der Niederlande (s. folg. Tafel), vermählt 18. April 1599. † 13. Juli 1621.

Catharine geb. 10. Oct. 1567. † 6. Nov. 1597. Gem: Carl Emanuel I. v. Savoien, geb. 12. Jan. 1562, vermählt 11. März 1585. † 26. Juli 1630.

Ferdinand geb. 4. Decbr. 1571. † 18. Octbr. 1578.

Carl Lorenz geb. 12. Aug. 1573. † 30. Juni 1575.

Diego geb. 12. Juli 1575. † 21. Nov. 1582.

PHILIPP III. geb. 14. April 1578. † 31. März 1621. Gem: Margarethe, Tochter Carls von Oesterreich (s. folg. Tafel), vermählt 18. April 1599. † 3. October 1611.

Marie geb. 14. Febr. 1580. † 4. Aug. 1583.

Anna geb. 22. Sept. 1601. † 20. Jan. 1666. Gem: Ludwig XIII. von Frankreich, geb. 17/27. Sept. 1601, verm. 25. Nov. 1615. † 4/14. Mai 1643.

Marie geb. 1. Febr., † 1. März 1603.

PHILIPP IV. geb. 8. April 1605, verliert 1640 Portugal, † 17. Sept. 1665. Gem: 1. Elisabeth, Tochter Heinrich IV. v. Frankreich, geb. 22. Nov. 1602, verm. p. p. 18. Oct. 1615, pers. 25. Nov. 1621. † 6. Oct. 1644. 2. Maria Anna von Oesterreich, Tochter Kaiser Ferdinand III. v. Deutschland (s. Tafel CCVIII.), verm. 8. Nov. 1649. † 16. Mai 1696.

Marie gb. 8/18. Aug. 1606. † 13. Mai 1646. Sie war seit 26. Febr. 1631 Kaiser Ferdinand III. erste Gem. gewesen. (s. Tafel CCVIII.)

Carl geb. 5/15. Sept. 1607. † 30. Juli 1632.

Ferdinand geboren 16. Mai 1609, wird Erzbisch. v. Toledo 1619, Cardinal 29. Juli e. a., Statthalter der Niederlande 4. Novbr. 1634. † 9. Nov. St. n. 1641.

Margarethe geb. 24. Mai 1610. † 11. März 1617.

Alfons geb. 12/22. Sept. 1611. † 16. Sept. 1612.

Marie Margarethe geb. 14., † 15. Aug. 1621.

Margarethe Catharine geb. 25. Nov., † 22. Dec. 1623.

Marie Eugenie geb. 21. Nov. 1625. † 21. Juli 1627.

Isabelle Therese geb. 31. Oct., † 1. Nov. 1627.

Balthasar geb. 17. Octbr. 1629. † 11. Octbr. 1646.

Franz Ferdinand geb. 163.. † 12. März 1634. Vgl. Topograph. etc. I, 331.

Anna Antonie geb. 17. Jan., † 5. Dec. 1636.

Marie Therese gb. 20. Spt. 1638. † 30. Juli 1683. Gem: Ludwig XIV. v. Frankreich, gb. 5. Spt. 1638, vermählt 9. Juni 1660. † 1. Spt. 1715. (vgl. Taf. CLXXXVIII.)

Ludwig, Dauphin von Frankreich, geboren 1661. † 1711.

PHILIPP V. geb. 19. Dec. 1683, wird als König v. Spanien proclamirt 16. Nov. 1700. † 9. Juli 1746. (Ueber ihn und seine Nachkommen die Könige von Spanien aus dem Hause Bourbon vergl. Tafel CLXXXVIII ff.)

Margarethe geb. 12. Juli 1651. † 12. März 1673. War seit 12. Decbr. 1666 Leopold I. v. Deutschl. etc. (vgl. Taf. CCVIII.) erste Gem. gewesen.

Marie geb. 5. Dec., † 21. Dec. 1655.

Philipp Prosper geb. 18/28. Decbr. 1657. † 1. Nov. 1661.

Thomas Carl geb. 23. Dec. 1658. † 22. Oct. 1659.

CARL II. geb. 6. Nv. St. n. 1661. † 1. Nov. 1700. Gem: 1. Marie Louise, Tocht. Philipp I. v. Orleans, geb. 27. März 1662, verm. 19. Nov. 1679. † 12. Fbr. 1689. 2. Maria Anna, Tochter Philipp Wilhelms v. Pfalz, geb. 28. Oct. 1667, verm. p. p. 28. Aug. 1689 u. pers. 4. Mai 1690. † 16. Juli 1740.

Prinzessin todt geb. im Nov. 1662.

Don Juan d'Austria geb. 7. April 1629. † 17. Sept. 1679.

Anmerkung. Ueber das Haus Habsburg und die Könige Spaniens aus diesem Hause vergl. auch Lohmeier-Gebhardi „histor. u. genealog. Erläuter. d. Europ. Kaiser- und Königl. Häuser". Schätzbare Beiträge zur Genealogie der Könige Spaniens findet man auch bei v. Khevenhüller „Annal. Ferdinandei". Herrgott u. Heer „Pinacotheca principum Austriae B. II, p. 216" setzen Carl II. zweite Vermählung auf 24. Mai 1690.

Digitized by Google

Ferdinand I. von Oesterreich † 1564. (laut vorstehender Tafel.)

Elisabeth
geb. 9. Juli 1526. † 15. Juni 1545. Gem: Sigmund II. August v. Polen, geb. 2. Aug. 1520, vermählt 8. Mai 1543, † 7. Juli 1572, nachdem er Barbara Radziwill und dann Catharina von Oesterreich geheirathet hatte.

Anna
geb. 7. Juli 1528. † 16. Oct. 1590. Gem: Wilhelm v. Albert IV. von Baiern, geb. 29. Febr. 1528, vermählt 24. Juli 1546, † 24. Oct. 1608. 579.

Marie
geb. 15. Mai 1531. † 5. Juli 1581. Gem: Maximilian, Sohn Wilhelm v. Jülich-Cleve-Berg, geb. 28. Juli 1514, vermählt 18. Juli 1546, † 5. Jan. 1598.

Magdalene
geb. 14. Aug. 1532. † 16. Septbr. 1590.

Catharine
geb. 15. September 1533. † 28. Februar 1572. Gemahl: 1. Franz III. v. Mantua, geb. 19. März 1533, vermählt 22. Oct. 1549, † 22. Febr. 1550. 2. Sigmund II. August von Polen, Wittwer Elisabeths v. Oesterreich u. Barbara's Radziwill, vermählt 31. Juli 1553, † 7. Juli 1572.

Eleonore
geb. 2. Novbr. 1534. † 5. Aug. 1594. Gemahl: Wilhelm v. Mantua, geb. 24. April 1538, vermählt 27. April 1561, † 14. August 1587.

Margarethe
geb. 16. Februar 1536.

Barbara
geb. 30. April 1539. † 19. Septbr. 1572. Gem: Alfons II. v. Modena etc., Wittwer Lucrezia's Medici, geb. 22. Nov. 1533, verm. p. p. Ende Nov., pers. (ob-echten 3.?) Dec. 1565, † 27. Oct. 1597 als Gemahl Eleonoren von Mantua.

Ursula
geb. 24. Juli 1541. † 26. April 1543.

Helena
geb. 7. Jan. 1543. † zu Hall 5. März 1574.

Johanne
geb. 24. Jan. 1547. † 10. April 1578. Gem: Franz Medici zu Florenz, geb. 25. März 1541, verm. 15. Dec. 1565. † 19. Oct. 1562 als Gemahl Bianca's Capello.

MAXIMILIAN II.
geb. 1. Aug. 1527, wird römischer König 1562, und Kaiser 1564. † 12. October 1576.
Gem: Marie von Spanien, Tochter Kaiser Carl V. (*vergl. vorstehende Tafel*), vermählt Bischof zu Cenanza. 15. Septbr. 1548, † 26. Februar 1603.

Ferdinand von Tirol
Gemahlin: 1. Philippine, Tochter des Augsburgischen Patriciers Franz Anton Welser, geb. 1530, vermählt 24. April 1550 und welcher eingesegnet im (ob 20.?) Jan. 1557, † 24. April 1580. 2. Anna, Tochter Wilhelm's von Mantua, geb. 17. Januar 1566, verm. 14. Mai 1582. ?

Johann
geb. 10. April 1539. † 20. März 1539.

Carl — v. Steiermark
geboren 3. Juni 1540. † 10. Juli 1590.
Gemahlin: Marie Tochter Albrecht Iv. v. Baiern, geboren 31. März 1554, vermählt 26. August 1571. † 20. April 1608.

Andreas
geb. 15. Juni 1558, wird Cardinal-Diacon 19. Novbr. 1576, Bischof zu Cenanza. 1589, zu Brixen 26. Februar 1591. † 12. November 1600.

Carl
Markgraf von Burgau geb. 27. Nov. 1560. † 21. Oct. 1618. Gem: Sibille, Tochter Wilhelms v. Jülich-Cleve-Berg, geb. 26. Aug. 1557, verm. 4. Novbr. 1601. † 16. Decbr. 1627.

Philipp u. Marie
geb. 7. August ohne Kinder
† bald n. seinem Kinder
† jung.

Martha
n. zwei ungenannte
† jung.

Marie
als Nonne Anna Catharine genannt, geb. 15. Juni 1564 (*Trapheyr*, I. 295), † 2. März 1616 bei den Servitinnen in Innsbruck.

Anna
geb. 4. Octbr. 1565. † 14. Dec. 1618. Gem: Herzog Vetter Matthias, geboren 24. Dec. 1611.

Johanne
geb. 10. Juli 1566. † 20. März 1619.

Ferdinand
geb. 26. März 1551. † 11. Nov. 1617. Gemahl: 1. Philippine Welser (spaa.) Niederlandin 1580 und bald seiner Ehe 1582 ohne Kinder. 2. Anna 1585. † 30. Febr. 1595.

Carl
geb. 27. Juli 1555.

Marie
geb. 15. Juni 1555, wird Stadthalter d. (spaa.) Niederlande 1580 und bald seiner Ehe 1582 ohne Kinder. 2. Anna 1585. † 30. Febr. 1595.

Prinz
todt geb. 20. Juli 1557.

Maximilian
geb. 13. October 1558, wird Hochmeister d. deutschen Ordens (nach 15. März) 1585, † 2. Novbr. 1618.

Wenzel
geb. Sonntag 9. März 1561.

Friedrich
geb. 21. Juni 1562.

Carl
geb. 15. Febr. 1563.

Margarethe
geb. 26. Sept. 1564.

Eleonore
geb. 25. März 1566.

Ferdinand
geb. 8. März 1578. † 22. Juni 1637. Gemahl: 1. Maria Anna, Tochter Wilhelm's v. Baiern, geb. 1574, vermählt 23. April 1600. † 6. März 1616. 2. Claudia (Felicitas) Tochter Leopold I. zweite Gemahlin gewesen. geboren 30. Mai 1653. † 8. April 1676. Sie war seit 15. October 1673 (*vergl. folgende Tafel.*)

Ernst
geb. 15. Juli 1553, wird Statthalter d. (spaa.) Niederlande 1594, † 20. Febr. 1595. Gemahl: Catharina Renate geboren 5. März 1577. † 29. Januar 1666.

Marie
geb. 27. Juli 1556.

Prinz
todt geb. 20. Juli 1557.

Maximilian
geb. 5. Juni 1558. † 2. Novbr. 1618.

Elisabeth
geb. 5. Juni 1554. † 27. Jan. 1592. Gemahl: Carl IX. von Frankreich, geb. 27. Juni 1550, verm. 26. Nov. 1570. † 30. Mai 1574.

MATTHIAS
geb. 24. Febr. 1557, war Statthalter von Brabant 20. Jan. 1578 bis 15. Mai 1581, resign. 18. Juli e. d., erhält Oesterreich 25. Juni 1608, wird König von Ungarn 19. Nov. 1608, von Böhmen 11. April 1611, Kaiser 2. Juni 1612. † 20. März 1619. Gemahlin: seine Cousine Anna von Tirol, vermählt 4. December 1611. † 14. December 1618.

Albrecht (VII.) der Fromme
geb. 13. Nov. 1559, wird Cardinal 4. März 1577, Erzbisch. v. Toledo 1594, Statthalter der spaan. Niederlande 1595, resignirt auf seine geistl. Würden 12. Juli 1598, heirathet seine Cousine Isabella (Clara Eugenia) von Spanien (s. *vorstehende Tafel* 18. Juli 1599 und † 13. Juli 1621, seine Wittwe 30. November 1633.

Albert
geboren 27. Januar 1607. † jung.

Anna Mauritia
† jung.

Ferdinand
geb. 15., † 31. Juli 1578.

Catharine (Renate)
geboren 5. März 1576. † 29. Juni 1595.

Elisabeth
geboren 15. März 1577. † 27. Juli 1586.

Carl
(Gregorius)
Maximiliane geb. 22. Mai 1584. † 17. Mai 1590.

Carl
(Gregorius)
geb. 22. März 1586. † 30. Septbr. 1587.

Eleonore
geb. 25. Sept. 1582. † zu Hall 28. Jan. 1620.

Maximilian
als Land-Comthur des deutschen Ordens 18. Februar 1616.

Philipp
geboren 21. October 1605. † jung.

Albert
geboren 27. Januar 1607. † jung.

Anna Mauritia
† jung.

Ferdinand
geb. 16. Aug. 1578. † 10. Febr. 1599. Gemahl: Sigmund III. v. Polen, geb. 20. Juni 1566, verm. 31. Mai *St. nov.* 1592. † 30. April *St. nov.* 1632 als Wittwer Caudamann v. Oesterreich.

Marie (Christine)
geb. 10. Nov. 1574. † 4. Juli 1621. Gem: Sigmund Rudolf II. v. Polen, geb. 1572, verm. p. p. 11. Juni, perzicht. 6. August 1606, wird von derrinen. verlassen Anfang Mai 1609, gesch. nach 4. (vrtel). noch im) August *e. a.* † 27. März 1612.

Ferdinand II. —
geboren 9. Juli 1578, Thronfolger in Böhmen seit 7. Juni 1617, in Ungarn seit 16. Mai 1618, heirath seinen Vetter Matthias 1609 und wird Kaiser von Deutschland 28. August 1619. † 15. Februar *St. nov.* 1637. Gemahlin: 1. Maria Anna, Tochter Wilhelm V. von Baiern, geboren 8. December 1574, vermählt 23. April 1600. † 6. März 1616. 2. Eleonore, Tochter Vincenz I. von Mantua, geboren 23. Sept. 1598, vermählt 4. Februar 1622. † 27. *Juni St. nov.* 1655. (Nachkommen s. *folgende Tafel.*)

Margarethe
geb. 24. Dec. 1584. † 3. October 1611. Gem: Philipp III. v. Spanien (s. *vorstehende Tafel*), verm. 18. April 1599. † 21. März 1621.

Leopold V. von Tirol
geboren 9. October 1586, wird Bischof von Passau 1598 und continuirt 4. Septbr. *e. c.*, übernimmt aber erst 1605 die Regierung, wird Bischof von Strassburg 24. Novbr. 1607, resignirt auf seine geistlichen Würden im Januar 1626, erhält Tirol bis Ostern 1625. † 15. Sept. 1632. Gemahlin: Claudia, Tochter Ferdinand I. von Florenz, Wittwe Franz Ubalds della Rovere zu Urbino, geb. 4. Juni 1604, vermählt 19. April 1626. † 25. Decbr. *St. nov.* 1648.

Constanzo
geboren 24. December 1588. † 30. Juli 1631.
Gemahl: Sigmund III. von Polen, Erzherzog Arme's von Oesterreich, vermählt 11. December 1605. † 30. April *St. nov.* 1632.

(Marie) Magdalene
geb. 7. October 1589. † 1. November 1631. Gemahl: Cosimo II. von Florenz, geb. 12. Mai 1590, vermählt 19. October 1608. † 28. Februar 1621.

Carl
geboren 7. August 1590, wird Bischof zu Brixen 7. Juli 1608, zu Brixen 12. März 1613, als Hochmeister des deutschen Ordens inthronisirt 14. Januar 1619. † Juni Notif. 25. December 1624.

Marie
Eleonore
geb. 12. Februar 1607. † 6. August 1628.

Ferdinand Carl
geb. 9. Notif. 17. Mai 1628. † 20. December 1662.
Gemahlin: Anna, Tochter Cosimo II. v. Florenz, geb. 21. Juli 1616, vermählt 10. Juni 1646. † 13. September 1676.

Isabelle Clara
geboren 12. August 1629. † 24. Februar 1685.
Gemahl: Carl III. von Mantua, geb. 3. October 1629, vermählt *p. p.* 10. Juni and pers. 7. November 1649. † 14. August 1665.

Sigmund Franz
geboren 27. (laut Notification zwischen 27—28.) Novbr. 1630.
wird Bischof zu Augsburg 25. Juni 1666, zu Gurk 3. Juni 1853, Cardinal 1655 und Bischof zu Trient 7. Febr. 1620, verzichtet auf seine geistlichen Würden 28. Mai 1665. † 8. Notifikat. 25. Juni *e. a.* als Brüningen Hedwige von Pfalz-Sulzbach.

Prinzessin
geboren und † 17. Juli 1654.

Marie Magdalene
geb. 17. August 1656. † 21. Januar 1669.

Anmerkungen. 1. Von Ferdinand I. Nachkommen ist in der Regel noch vor Ableben des Vaters der Aelteste König (Thronfolger) von Ungarn und Böhmen geworden und ist als solcher stets üblich der dann dieser Würden gekrönt worden, wenn die Thronfolge nicht von dem Vater auf den Sohn überging.

Digitized by Google

Ferdinand II. von Oesterreich † 1637. (laut vorstehender Tafel.)

Christine geb. und † 19. Juni 1601. Vergl. *Tafelgr.* I, 541.

Carl geb. und † 25. Mai 1603.

Johann Carl geb. 1. Nov. 1605. † 26. Dec. 1619.

FERDINAND III. geb. 13. Juli 1608, wird römischer König 1636, Kaiser 1637, † 2. April 1657. Gemahlin: 1. Maria, Tochter Philipp III. von Spanien (s. *Tafel CCVI.*), vermählt 26. Febr. 1631, † 13. Mai 1646. 2. Marie Leopoldine v. Oesterreich, Tochter Leopold V. zu Tirol (s. *verstehende Tafel*), vermählt 2. Juli 1648, † laut Notiz. 7. Aug. 1649. 3. Eleonore von Mantua, Tochter Carl II. zu Rethel, geb. 18. Nov. 1630, vermählt 20. April 1651, † 11. Oct. 6. Dec. 1686.

Maria Anna geb. 15. Jan. 1610, † 25. Sept. 1665. Gemahl: Maximilian I. v. Baiern, Wittwer Elisabetha v. Lothringen, geb. 17. April 1575, verm. *p. p.* 15., paralip. 17. Juli 1635, † 27. Sept. 1651.

Cäcilie Renate geb. 16. Juli 1611, † 24. März 1644. Gemahl: Wladislav IV. v. Polen, geb. 9. Juni 1595, vermählt 13. Septbr. 1637, † 10. Mai 1648 als Gemahl Mariens von Mantua.

Leopold Wilhelm geb. 6. Jan. 1614, ernennt. dem Onkel als Bischof von Passau und Strassburg 1626, wird Bischof zu Gurkfeld 16. Novbr. 1637, Coadjutor des Hochmeisters des deutsch. Ordens 23. Aug. 1639, Hochmeister 21. Novbr. 1641 und Imag. 4. Mai 1642, als Bischof zu Breslau postulirt 5. Aug. 1655; war nach Bischof zu Halberstadt 24. Dec. 1627—48. † 20. Novbr. 1662.

FERDINAND IV. FRANZ geb. 8. September 1633, wird römischer König 1653. † 9. Juli *St. nov.* 1654.

Maria Anna geb. 24. December 1635. † 16. Mai 1696. War 8. November 1649 Philipp IV. von Spanien zweite Gemahlin geworden. (s. *Tafel CCVI.*)

Philipp Augustinus geb. 15. Juli 1637. † 22. Juni 1639.

Maximilian Thomas geb. und Notification 21. December 1638. † 29. Juni 1639.

LEOPOLD I. geb. 9. Juni 1640, wird deutscher Kaiser 18. Juli 1658, erbt Tirol 1665. † 5. Mai 1705. Gemahlin: 1. Margaretha, Tochter Philipp IV. von Spanien (s. *Tafel CCVI.*), vermählt 12. Decbr. 1666. † 12. März 1673. 2. Claudia (Felicitas), Tochter Ferdinand Carls von Oesterreich-Tirol (s. *voriges Tafel*), vermählt 15. Oct. 1673, † 8. April 1676. 3. Eleonore, Tochter Philipp Wilhelms v. Pfalz, geb. 6. Jan. 1655, vermählt 14. Decbr. 1676. † 19. Januar 1720.

Marie geb. und † 13. Mai 1646.

Carl Joseph geb. 7. Aug. 1649, secret. als Bischof zu Passau u. Breslau, als Hochmeister des deut. Ordens im Nov. 1662, u. wird Bischof zu Olmütz 15. Febr. 1663. † 27. Jan. 1664.

Therese Marie Josepha geb. 27. März 1652. † 16. Juli 1653.

Eleonore geb. 31. Mai St. nov. 1653. † 17. Decbr. 1697. Gem.: 1. Michael (Koributh) v. Polen, geb. 19. Juni 1640, verm. 27. Febr. 1670, † 10. Nov. 1673. 2. Carl IV. v. Lothringen, geb. 3. April 1643, verm. 6. Febr. 1678, † 18. April 1690.

Maria Anna geb. $^{24}/_{25}$. Dec. 1654. † $^{4}/_{14}$. April 1689. Gem.: Johann Wilhelm von Pfalz, geb. 19. April 1658, verm. 25. Oct. 1678, † 8. Juni 1716 als Gem. Anna Mariens Medici von Florenz.

Ferdinand Joseph Alois geb. 11. Februar 1657. † 16. Juni 1658.

Ferdinand Wenzel geb. 28. Sept. 1667, † Juni Not. 13. Jan. 32. ser. 1668.

Johann geb. n. † 20. Febr. 1670.

Maria Anna geb. 11. Sept. † 23. Febr. 1672.

Anna Maria geb. 21. Dec. 1674.

Marie Josepha geb. 11. October 1675. † 11. Juli 1676.

Eleonore oder Christine geb. und † 18. Juni 1679.

(Marie) Elisabeth geb. 15. Dec. 1680, wird Stadthalterin d. österreichischen Niederlande 11. December 1724. † 26. August 1741.

Leopold Joseph geb. 2. Juni 1682. † 2. Aug. 1684.

Marie Therese geb. 22. August 1684. † 28. Septbr. 1696.

Maria Josepha geb. 6. März 1687. † 16. April 1703.

(Marie) Magdalena geb. 26. März 1689. † 1. Mai 1743.

Marie Margarethe geb. 22. Juli 1690. † 22. April 1691.

(Marie) Antonie geb. 18. Januar 1669. † $^{11}/_{21}$. December 1692. Gemahl: Max II. Emanuel v. Baiern, geb. 11. Juli 1662, vermählt $^{11}/_{21}$. Juli 1685, † 26. Februar 1726 als Gemahl Therese Sobieska's von Polen.

JOSEPH I. geb. $^{16}/_{26}$. Juli 1678, wird römischer König 1690, Kaiser 1705. † 17. April 1711. Gemahlin: Amalie Wilhelmine Johann Friedrichs v. Braunschweig-Lüneburg zu Hannover, geb. $^{11}/_{21}$. April 1673, vermählt *p. p.* $^{9}/_{19}$. Jan., persönlich $^{24}/_{25}$. Februar 1699. † 10. April 1742.

Maria Anna geb. 7. Sept. 1683. † 14. Aug. 1754. Gemahl: Johann V. v. Portugal, geb. 22. Octbr. 1689, vermählt *p. p.* 9. Juli, persönlich 27. Octbr. 1708. † 31. Juli 1750.

CARL VI. – geb. 1. Octbr. 1685, lässt sich als Carl III. zum König von Spanien ausrufen 26. Juni 1706, wird Kaiser 12. Oct. 1711, verliert Spanien, erhält Mailand etc. 1714. † 20. Oct. 1740. Gemahlin: Elisabeth (Christine), Tochter Ludwig Rudolphs v. Braunschweig-Wolfenbüttel, geb. 28. Aug. 1691, vermählt *p. p.* 25. April, persönlich 1. Aug. 1708. † 21. Decbr. 1750.

Marie Josepha geb. 28. Novbr. o. Decbr. 1699. † 17. Novbr. 1757. Gemahl: Friedrich August II. v. Sachsen und Polen, geb. $^{7}/_{17}$. October 1696, vermählt 20. August 1719. † 5. October 1763.

Leopold Joseph geb. laut Notiz 28. Octbr. 1700. † 4. August 1701.

Marie Amalie geb. 22. Octbr. 1701. † 11. Decbr. 1756. Gemahl: Carl VII. Albert von Deutschland und Churfürst von Baiern, geb. 6. August 1697, vermählt 5. October 1722. † 20. Januar 1745.

Leopold geb. 13. April. † 4. Novbr. 1716.

MARIA THERESIA Erbin der österreichischen Monarchie, geb. 13. Mai 1717. † 29. Novbr. 1780. Gemahl: Franz I. von Deutschland, Grossherzog von Toscana, Prinz von Lothringen, geb. 8. Decbr. 1708, vermählt 12. Febr. 1736. † 18. August 1765.
(Nachkommen: die jetzigen Kaiser von Oesterreich, *vergl. Tafel CXIV.*)

Maria Anna geb. 14. September 1718. † 16. December 1744. Gemahl: Carl, Prinz von Lothringen, geb. 12. Dec. 1712, vermählt 7. Januar 1744. † 4. Juli 1780.

Marie Amalie geb. 5. April 1724. † 19. April 1730.

Digitized by Google

ANHANG III. ROMANOW.

Aeltester Ahnherr des Hauses ist:

Glandal (oder Glanda) Kambila Diwonowitsch

von den uralten Preussisch-Lithauischen Fürsten entsprossen, welcher im letzten Viertel des 13. Jahrhunderts aus seinem väterlichen Erbe in Samogitien und im Sudauer Lande sich vor dem Deutschen Orden nach Russland flüchtete, sich 1287 mit seinem unmündigen Sohne taufen liess und den Namen Iwan erhielt.

Andrei Iwanowitsch Kambila (oder kabila, oder auch kobila) war 1347 des Grossfürsten Simeon Freiwerber zu Twer.

Semen genannt Scherebor.

Alexander genannt Iwanki.

Wassili genannt Iwanki. (Von seinem Urenkel Feodor Andrejewitsch Boborüka stammt das Geschlecht Boborükin.)

Gabriel genannt Tschawscha.

Feodor Kabilin genannt Kosch kommt in der Russischen Geschichte vor 1381 und 1390, wurde dann Stadthalter zu Nowgorod und † als Bojarin.

Feodor genannt Kolitsch, Ahnherr des Hauses Kolitschow.

Iwan genannt Surbai Ahnherr der Familie Suchowo-Kobilin.

Gregor genannt Surbeja, Ahnherr d. Familie Miertwjew.

Iwan genannt Ubiden, Ahnherr d. Familie Chitschajew.

Feodor genannt Djatkow. (Von dem Enkel Feodor Iwanowitsch, gen. Neglüi, stammt die Familie Neplüjew.)

Grigori genannt Lodiga Ahnherr des Hauses Lodigin und der Familie Konowinüin.

Ignati. Fema.

Alexander genannt Sibli Ahnherr der Familien Gorbatow, Kokorew und Obrosimow.

Iwan Kurchkin.

Feodor koschkin genannt Goltaja.

Andreas Feodorowitsch Goltajew erscheint 1430 und 1447.

Anna Koschkina Gem: Feodor Michaelowitsch von Mikulin, Enkel Alexander II. en Twer, vermählt 1391.

Alexander genannt Bessubtsew Ahnherr des Geschlechtes Bessubtsew und durch den Enkel Andreas Constantinowitsch, genannt Scheremet, Ahnherr des Hauses Scheremetjew.

Michael genannt Durnoi und Nikifor † unbeerbt.

Iwan. Feodor genannt Brech. Jakow genannt Kosak. Sacharii lebt unter Wassili Wassiljewitsch d. Blinden.

Anna Iwanowna Gemahl: Timofei Sabakin.

Gemahl: Grigori Wassiljewitsch Morosow.

Salomonia Iwanowna (Von ihnen die Familie Kosl ow-Morosow.)

Tochter vermählt an Andrei Pleschtschejew.

Tochter vermählt an Fürst Feodor Uschatsi, einen Sprössling der Smolensker Fürsten.

Jakow † 15. März 1510. Ahnherr d. Familie Jekowlew.

Jurja † 1501 als Bojarin. Gem: Anastasie.

Wassili gen. Latkui Ahnherr d. Familie Lakow.

Wassili † 15. Juli 1494.

Michael wurde 1520 Bojarin. Gem: Irina Jurjew-Sacharin.)

Roman † 12. Februar 1543 als Okolnitschi. Gemahlin: Juliana.

Grigori † als Mönch „Gurii" 1. März 1567.

Iwan † im Juli 1512.

Anastasie † 7. August 1560.

Gemahl: Iwan IV. der Schreckliche von Russland, geb. 25. August 1530, vermählt 13. Februar 1547. † 18. März 1584, nachdem er noch 5 Ehebündnisse geschlossen hatte.

Nikita † 23. April 1586.

Gemahlin: Endoxia, Tochter des Alexander Borissowitsch Gorbaty von Suzdal. † 4. April 1581.

Daniel und Jurja leben noch 1553 und einer der Brüder muss wohl Ahnherr der Familie Romanow Jurjew sein.

Michael war 1565 Wojewode in der Krim beim Feldzug.

Feodor wird Patriarch „Philaret" 24. Juni 1619. † 1. Oct. 1633. Gem: Xenia, Tochter Iwan Chestof Wassiljewitsch, wird 1580 unter dem Namen Marpha Nonne. † 27. Jan. 1631.

Alexander † 1602. Gemahlin: Endoxia, Tochter des Iwan Jurjewitsch Galyczin. † 1. Aug. 1597.

Michael und Wassili † durch Boris 1602.

Iwan.

Nikita stellt 1648 als Bojarin einen Aufruhr.

Iwan Gem: Boris Tscherkasky. † 1601.

Irinja Gem: Iwan Godunow, vermählt 1601.

Euphemie Gemahl: Iwan Wassiljewitsch Seiskal.

Marpha und Anastasie.

Wassilj.

Tochter wird vermählt 1601.

MICHAEL III.

geb. 12. Juli 1596, wird Czar von Russland 21. Februar 1613, übernimmt die Regierung 19. März *v. a.* † 12. Juli 1645.

Gemahlin: 1. Marie, Tochter des Bojarin Wladimir Timofeewitsch Dolgoruki, vermählt 19. September 1624. † 6. Januar 1625. 2. Endoxia, Tochter des Lucas Strowschnews, vermählt 5. Februar 1626. † 18. August 1645.

Irina geb. 1627. † 1679.

Pelagia geb. 1628. † 1629.

ALEXEI geb. 10. März 1629. † 29. Januar 1676.

Gemahlin: 1. Marie, Tochter des Ilja Danilowitsch Miloslawski, geb. um 1626, vermählt 16. Jan. 1648. † 4. März 1669. 2. Natalie, Tochter eines Dworänin Kirila Poluechtowitsch Naryschkin, vermählt 22. Januar 1671. † 42 Jahre alt 25. Januar 1694.

(*s. folgende Tafel.*)

Anna geb. 1. Juni 1631. † 6. Jan. 1692. † 26. Octbr. 1692.

Wassili.

Sophie geb. 14. Sept. 1634. † vor 1676.

Tatiana wird nach 1660 erwähnt.

Eudoxia und Marpha.

Anmerkung. Die älteste Genealogie des Hauses Romanow ist entlehnt aus v. Campenhausen „Genealog. u. chronol. Geschichte des Hauses R."; eine Stammtafel des kaiserlichen Hauses findet sich bei Lehmeier-Gebhardt „histor. und genealog. Erläuter. d. Europ. Kaiser- u. Königl. Häuser I, Nr. 120", Ergänzungen dazu bei v. Kohn *„recherches sur l'origine de plusieurs mais. souver. d'Europe* p. 57", Fürst Chilkow „Kern russ. Gesch.", General Gordon „Tagebuch während seiner Kriegsdienste in Schweden und Polen 1655—61 und seines Aufenthaltes in Russland 1661—99, Herrmann „russ. Gesch.", doch genügen diese Werke nicht, alle Lücken auszufüllen.

Digitized by Google

Alexei † 1676. (laut vorstehender Tafel.)

Eudoxie (Unehelche dau Vater.)

Marpha oder Martha wird 1698 Nonne im Kloster Nowodewitschi gestorben.

SOPHIE geb. 17. September 1657, Regentin seit 15. Mai 1682, wird im Kloster 7. September 1689 gestorben, † 4. Juli 1704.

Feodosia geb. 7. Juni 1662. † nach dem Vater.

Marie geb. 1663. † 20. März 1723.

Catharine geboren 29/18. 7) März 1692. † laut Notif. 1. Mai 1718.

Feodora geb. 11. September 1675. † ....

Natalie geb. 4. Sept. 1674. † 30/19. Juni 1716.

Dmitri † 1667.

Alexei geb. 1653. † 17. Januar 1670.

FEODOR III. geboren 30. Mai 1661. † 27. April 1682. Gem: 1. Agaphia Semenowna Gruschewska, vermählt 16. Juli 1680. † 21. Juli 1681. 2. Marpha Matweiewna Apraxina, verm. 14. Febr. 1682. † 21. Decbr. 1715 ält. ref.

IWAN V. geb. 27. August 1666. † 29. Januar 1696. Gemahlin: Praskowia, Tochter Feodors Petrowitsch Saltykow, geboren 1663, vermählt 9. Januar 1684 (nach Gordon 10. Januar). † 29/18. October 1725.

PETER I. der Grosse 30. Mai 1672, wird Mitregent 1682. Alleinherrscher 1696 und erhält vom Senat die Kaiserwürde Obertegen 20. October 1721. † 28. Januar/8. Februar 1725.

Gemahlin:

1. **Eudoxie**, Tochter Feodors Abramowitsch Lapuchin, geboren 16. August 1671, vermählt 27. Januar (nach Gordon 30. Januar) 1689, verstossen 1698. † 30 August/10. Septbr. 1730.

2. **Catharina I. Alexiewna**, nach eigner Angabe geb. 5. April 1689, heimlich verm. 9. Novbr. 1707 mit ale Gemahlin declarirt 6/17. März 1711, wird Kaiserin 28. Januar/8. Febr. 1725. † 6/17. Mai 1727.

Ilja † zugleich mit der Mutter 1681.

Marie geb. 4. Juli 1696. † 12. Mai jung.

Feodosia geb. vor 28. Novbr. 1690. † 12. Mai 1691.

Catharine geb. 15. Juli wohl *St. vet.* 1692. † 25. Juni *St. nov.* 1723. Gemahl: Carl Leopold v. Mecklenburg-Schwerin, geschied. Gemahl: Sophie Hedwige von Nassau-Dietz, geb. 26. Novbr. 1659, vermählt 19. April 1716. † 28. November 1747.

ANNA geb. 28. Jan. *St. vet.* 1693, succed. als Kaiserin 9/20. Januar 1730, nimmt die Wahl an 5. Februar *r. n.*, wird unumschränkte Herrscherin 25. Febr./6. *St. r. n.* † 17/28. Oct. 1740. Gem: Friedrich Wilhelm v. Curland, geb. 19. Juli 1692, verm. 31. Octbr. 1710. † 8/19. Jan. 1711. 11. Novbr.

Praskowia geb. (23. Sept. *St. vet.* 1694, wenigstens) vor 28. Januar 1695. † 19. Octbr. *St. nov.* 1731. Gem: Generral Momonow, morganatisch vermählt. † 4. Juni 1730.

ELISABETH geb. 7/18. December 1718, nimmt die griechische Religion und den Namen Anna Carolowna an im Mai 1738, wird Regentin von Russland 8/19. November 1740, abgesetzt 1741. † 9/20. März 1746. Gemahl: Anton Ulrich von Braunschweig, geb. 20. August 1714, vermählt 8/19. Juli 1739. † 16. Mai 1776.

IWAN VI. von Russland geb. 12/23. August 1740, succed. October 1740, wird abgesetzt December *St. nov.* 1741. † 16. Juli 1764. (Ueber ihn und seine Geschwister vergl. *Tafel XL.*)

Alexei geb. 8/19. März 1690. † 27. Juni/ 8. Juli 1718. Gem: Charlotte, Tochter Ludwig Rudolphs v. Braunschweig-Wolfenbüttel, geb. 25. Aug. 1694, vermählt 14/25. Oct. 1711. † 21. October/ 1. Novbr. 1715.

Alexander geb. 3. October 1691. † 14. Mai 1692.

Prina geb. 1693. † bald.

Natalie geb. laut Notification 12/23. Juli 1714. † 22. November/ 3. December 1738.

PETER II. geboren 23/12. October 1715, succedirt 1727. † 29/18. Januar 1730.

Anna 27. Febr. 1708. 4. März † 15. Mai 1728. Gem: Carl Friedrich von Holstein-Gottorp, geb. 29/18. April 1700, verm. 21. Mai/ 1. Juni 1725. † 18. Juni 1725. (Ihre Nachkommen bilden das jetzt in Russland regierende Kaiserhaus, *vergl. Tafel LVIII.*)

ELISABETH geb. 29/18. Decbr. 1709, wird Kaiserin in der Nacht 24—25. Novbr. 5—6. Decbr. 1741. † 25. Dec. *St. vet.* 1761. Gemahl: Alexei Gregorowitsch Razumowsky, geboren 1709, morganat. vermählt 1750. † 6. Juli 1771.

Marie geb. 20. März 1713. † bald.

Margarethe Morin geb. laut Not. 25/14. Sept. 1714. † 7. Jan. 1715.

Peter geb. 29. Oct./ 9. Novbr. 1715. † 25. April/ 6. Mai 1719.

Paul geb. und † 13. Jan. 1717.

Natalie geb. 30. Aug. 1718. † 6/17. März 1725.

Anmerkung. Ueber Geburt und Absterben der Kaiserin Elisabeth vergl. Gallenar „histor. Bibliothek VIII, 172".

Digitized by Google

ANHANG IV. ÜBERSICHT DER KAISER UND KÖNIGE VON ITALIEN UND DEUTSCHLAND.

Carl I. der Grosse von Frankreich

geboren angeblich 2. April 742, wahrscheinlich aber erst 747, doch hat sich über die Geburt bis jetzt nichts Sicheres feststellen lassen (vergl. Hahn „Jahrbücher des fränk. Reiches 741—752 Excurs XXVIII.“); Kaiser seit 25. December 800. † 28. Januar 814.

Pipin geb. nach 6. Juli 777, als König v. Italien gesalbt 13. April 781. † 8. Juli 810.

LUDWIG I. der Fromme geb. 778, Kaiser seit 26. Oct. 814. † 20. Juni 840.

Bernhard geboren 798, König von Italien seit 812, empört sich 817, unterwirft sich 25. December s. d. † 17. April 818.

Hans (lt. Urk.) angeblich Pipins Tochter, nach Wüstenfeld „über d. Herzoge von Spoleto aus dem Hause d. Guidonen, abgedr. Forsch. zur deut. Gesch. III, 383 ff.“ Nichte der Kaiserin Judith, Jedenfalls Verwandte der Carolinger. Gemahl: Guido I. von Spoleto, lebt noch am 858.

Lothar I. † nach 817. Gem.: Eberhard v. Friaul, † 16. Dec. 863.

Gisela † nach 817. Gem.: Eberhard v. Friaul, † 16. Dec. 863.

Ludwig I. der Deutsche geboren 805, wird zwar laut Theilungsacte vom Juli 817 König von Baiern, in Wirklichkeit wohl aber erst im Mai 826 u. selbstständig als König von Deutschland bei der Theilung vom 11. August 843. † 28. August 876.

CARL II. der Kahle von Frankreich geboren 13. Juni 823, wird Kaiser 25. December 875. † 6. October 877. (Die Nachkommen † 987 respect. 1005 ab.)

Lambert von Spoleto lebt noch 879.

GUIDO III. von Spoleto

König v. Italien seit 22. Jan. 888 u. Kaiser seit 21. Febr. 891. † zw. 12. u. 30. Decbr. 894.

LAMBERT seit 891 König und Kaiser zwischen 28. April und 1. Mai 892. † im Octbr. 898.

LUDWIG II.

geboren um 822, Mitkaiser seit 6. April 850 und seit 855 selbstständig. † 12. August 875.

Lothar II. von Lothringen.

Carlmann (v. Baiern) geb. etwa 828, König von Italien seit Oct. 877, legt seine Ansprüche an d. Kaiserwürde wohl im Sommer 879. † 22. Sept. 880. (Gem.: vgl. *Taf. XIX.*)

Ludwig II. der Jüngere (seit 865 in fränk. Lehen) † 20. Jan. 882.

CARL III. der Dicke geb. 839 (wohl 865 in Schwaben), wird König von Italien Nov. 879, Kaiser wohl Mitte (vielleicht vor 3.) Febr. 881 und König von Frankreich Jan. 885 (die ersten Urkunden sind v. Mai), alle Länder herauft Mitte Nov. 887, † 13. Jan. 888.

Irmgard † nach 905. Gemahl: Boso, König von Provence, † 11. Jan. 887.

Bertha Gem. 1. Theobald, Graf v. Provence. 2. Adalbert von Tuscien (*vergleiche Tafel XXXIII.*).

LUDWIG III. der Blinde von Provence

geb. um 878, seit 12. Oct. 900 König u. seit Mitte Februar 901 Kaiser v. Italien, vertrieben im Sommer 902, gefangen im Juli 905. † nach 3. Juni 924.

Hugo

aus erster Ehe, verdrängt König Rudolph v. Burgund u. (seit Jan. 922) v. Italien u. wird selbst König von Italien 9. Juli 926. † 10. April 947.

Lothar II. wird 15. Mai 931 Mitregent, 947 selbstständig, † 22. November 950.

Berengar II. von Ivrea

wird vor 15. Mai 948 Mitregent u. 15. Dec. 950 als König v. Italien (sein Sohn Adalbert gleichzeitig als Mitregent) gekrönt, von seinem Gegner Kaiser Otto I. 964 gefangen, † 4. Aug. 966.

ARNULPH von Kärnthen

natürl. Sohn, geb. 849, wird König v. Deutschland im Nov. (Regierungsantritt wohl in d. Hälfte) 887, unterwirft Oberitalien Februar u. März 894, wird Kaiser wohl 21. Febr. 896. † 8. Dec. 899.

BERENGAR I.

wird König von Italien zwischen 26. December 887 u. 2. Jan. 888, vertrieben in den ersten Monaten des Jahres 889, restit. zum Theil (gegen Ende) 896, succedirt im Herbst 896, vertrieben 900, restit. 901, Kaiser November und 3. December 915. † vor 19. März 924.

Ludwig III. „das Kind“ geb. 893, wird als König von Deutschland an Forchheim erwählt 21. Jan. und erhält 4. Febr. 900 die Huldigung. † 20. Aug. oder 24. Septbr. 911, vergl. Dümler II, 536.

? ? ?
Gisimund
Gemahl: Conrad von Franken, † 906.

† 924 und ist nach Dümler „Geoch. d. Ostfränk. Reiches II, 572. Anm. 5“ seine Tochter Arnulphs.

Conrad von Franken wird 8. November 911 König von Deutschland, † 23. December 918.

Heinrich I. von Sachsen

geb. 876, wird zwischen 22. April und 23. Juni gleichzeitig zwischen 11. und 25. Mai 919 König von Deutschland, † 2. Juli 936 (vergl. Waitz „Jahrbücher des deutsch. Reiches unter König Heinrich, neue Bearbeitung“).

OTTO I.

des Vorigen Sohn, geb. 22. Novbr. 912, wird als deutscher König 8. August 936, als Kaiser 2. Februar 962 gekrönt, † 7. Mai 973. Seine zweite Gemahlin war Adelheid, Tochter König Rudolphs II. von Burgund, Wittwe und Erbin Lothar II. von Italien, wahrscheinlich seit Octbr. 951 (vergl. Jahrbücher des deutschen Reichen unter dem sächsischen Hause).

OTTO II. der Rothe

des Vorigen Sohn, geb. 1. Januar 955, wird als König von Deutschland 26. Mai 961, von Italien 962 und als Kaiser 25. December 967 gekrönt, succedirt 973, † 7. December 983.

OTTO III.

des Vorigen Sohn, geb. 980, wird als deutscher König 25. December 983, als Kaiser 21. Mai 996 gekrönt, † Freitag 23. Januar 1002.

HEINRICH II. von Baiern

Heinrich I. Urenkel, geb. 6. Mai 972, wird als deutscher König 7. Juni 1002 gewählt, 14. Februar 1014 als Kaiser gekrönt, † 13. Juli 1024. (Sein Gegner, Arduin von Ivrea, Dudo's Sohn, König der Lombarden, † 14. December 1015.)

CONRAD II. von Franken

wird König von Deutschland 8. Sept. 1024, Kaiser 26. März 1027, König von Burgund 2. Februar 1033, † 4. Juni 1039.

HEINRICH III. der Schwarze

des Vorigen Sohn, geb. 28. Oct. 1017, wird deutscher König 14. April 1028, succedirt 1039, Kaiser 25. December 1046, † 5. October 1056.

Digitized by Google

HEINRICH IV.

Heinrich III. des Schwarzen Sohn, geb. 11. Novbr. 1050, wird römischer König 17. Juli 1053, succed. 1056, Kaiser 31. März 1084, gekrönt 25. Dec. 1105, entsetzt 23. Decbr. *s. d.* † 7. August 1106. Erste Gemahlin *vergl. Tafel XXXIII.* — Seine Gegner: sein Schwager Rudolph von Rheinfelden, Herzog von Schwaben (*vergl. Tafel XXXIII.*); König seit 15. — gekrönt 26. — März 1077, † 15. Oct. 1080, und Hermann von Luxemburg-Salm, wird König 9. August 1081, resignirt 1086, † 28. September 1088.)
(Conrad, Heinrich IV. Sohn, geb. 12. Febr. 1074, war römischer König seit der Krönung vom 30. Mai 1087 bis Weihnachten 1098 und seit 1093 König der Lombarden, † 27. Juli 1101.)

HEINRICH V.

des Vorigen Sohn, geb. 8. Januar 1081, wird römischer König 6. Jan. 1099, verlässt den Vater 12. Decbr. 1104 und succedirt Decbr. 1106, als Kaiser gekrönt 13. April 1111. † 23. Mai 1125.

LOTHAR II. (III.) von Supplinburg

Herzog von Sachsen, geboren kurz vor 9. Juni 1075, wird als König von Deutschland proclamirt 30. August 1125 und als Kaiser zu Lüttich und Rom 22. März 1133 und 4. Juni 1133 gekrönt, † 3. December 1137.

Conrad III. von Hohenstaufen

Herzog von Franken, Heinrich V. Schwestersohn, geb. 1094, Lothars Gegenkönig 13. Dec. 1127 bis 29. Sept. 1135, wird deutscher König 7. März 1138. † 15. Februar 1152. (Sein Sohn, Heinrich, geb. 1137, wurde römischer König zwischen 13. bis 23. März 1147. † wohl bald nach 25. Mai 1150.)

FRIEDRICH I. BARBAROSSA

Herzog von Schwaben, des Vorigen Brudersohn, geb. 1121, wird deutscher König 5. März 1152, Kaiser 18. Juni 1155. † 10. Juni 1190.

HEINRICH VI.

des Vorigen Sohn, geb. 27. Jan. 1165, römischer König seit 24. Juni und gekrönt 15. August 1169, succedirt 1190, wird Kaiser 15. April 1191 und als König von Sicilien 25. Decbr. 1195 gekrönt, † 28. Septbr. 1197.

Philipp von Schwaben

des Vorigen Bruder, geb. um 1175, wird deutscher König 6. März und gekrönt 5. April 1198. † 21. Juni 1208.

OTTO IV. von Braunschweig (*vergl. Tafel LXXIV.*)

geb. 1175, wird Philipps Gegenkönig 29. März, gekrönt 12. Juli 1198, allgemein anerkannt 11. Novbr. 1208 und als Kaiser gekrönt 4. Octbr. 1209. † 19. Mai 1218.

FRIEDRICH II.

Heinrich VI. Sohn, geb. 26. Decr. 1194, wird deutscher König 5. Decr. 1215, Kaiser 22. Nov. 1220, König von Jerusalem 18. Nov. 1225 (Gemahlin Isabelle abgesetzt 21. Juli 1245), † 13. Decr. 1250. Unter ihm wurde römische Königs-reihe Söhne, Heinrich, geb. angeblich 10. Mai 1211, seit 23. April 1220 bis Juni 1235, † 12. Februar 1242, und Conrad IV., geb. 26. April 1228, seit Februar oder März 1237, † 21. Mai 1254. Gemahlin: *vergl. Tafel LX.* — Friedrichs Gegenkönig wurde zuerst Heinrich Raspe von Thüringen, geb. um 1202 (Gemahlin *vergl. Tafel LXI.*), seit 22. Mai 1246. † 16. Februar 1247.

Wilhelm von Holland

geb. 1227, Friedrich II. Gegner seit 2. Octbr 1247. † 28. Januar 1256. (Gemahlin *vergl. Tafel XXXIV.*)

Richard von Cornwall

Prinz von England, geb. 5. Januar 1209, wird deutscher König 13. Januar 1257, † 2. April 1272. (Sein Gegner: Alfons X. von Castilien, Philipps von Deutschland Enkel, geb. 23. Novbr. 1221, wird König 1. April 1257, resignirt 1275, † 4. April 1284.)

Rudolph I. von Habsburg (*vergl. Tafel CCV.*)

geb. 1. Mai 1212, deutscher König seit 29. September 1273. † 15. Juli 1291.

Adolph von Nassau (*vergl. Tafel XCVIII.*)

geb. um 1250, wird deutscher König 5. Mai und gekrönt 1. Juli 1292 (abgesetzt 23. Juni), † 2. Juli 1298.

Albrecht I. von Oesterreich

Rudolph I. Sohn (*vergl. Tafel CCV.*), geb. Juli 1248, wird zum König gewählt 23. Juni und anerkannt 27. Octbr. 1298, † 1. Mai 1308.

HEINRICH VII. von Luxemburg

geb. 12. Juli 1262, wird deutscher König 27. Novr. 1308 und Kaiser 29. Juni 1312. † 24. August 1313. (Gemahlin *vergl. Tafel LXV.*)

LUDWIG IV. von Baiern

Albrecht I. Neffe (*vergl. Tafel XX.*), geb. 1. April 1282, wird deutscher König 20. Oct. 1314 und Kaiser 17. Januar † 11. Oct. 1347. (Sein Gegner und Vetter Friedrich der Schöne von Oesterreich, Albrecht I. Sohn (*vergl. Tafel CCV.*), geb. 1286, wird deutscher König 19. Octbr. 1314, gefangen 28. Septbr. 1322, später Mitregent, † 13. Januar 1330.)

Wenzel von Böhmen

Carl IV. Sohn, geb. 26. Februar 1361, wird römischer König 10. Juni 1376, succedirt 1378, abgesetzt 20. August 1400, † Mittwoch 16. August 1419. (Gemahlin *vergl. Tafel XXI.* und *Tafel XXII.*)

Rupert Clem von Pfalz (*vergl. Tafel XXV.*)

geb. 5. Mai 1352, wird König 21. August 1400, † 18. Mai 1410.

SIGMUND von Ungarn etc.

Wenzels Bruder, geb. 14. Februar 1368, wird zum König gewählt 20. Septbr. 1410 und nochmals 21. Juli 1411, wird Kaiser 31. Mai 1433, † 9. Decbr. 1437 (zweite Gemahlin *vergl. Tafel CXCVII.*). (Sein Gegner und Vetter, Jodocus von Mähren, Carl IV. Neffe, geb. 1351, wird König 1. Octobr 1410, † Freitag 18. Januar 1411.)

Albrecht II. von Oesterreich

(über ihn und seine Nachfolger bis auf Carl VI. *vergl. Tafel CCV f.*) geb. 10. August 1397, wird König 18. März 1438, † 27. October 1439.

FRIEDRICH III. von Oesterreich

geb. 21. September 1415, wird König 2. Februar 1440 und Kaiser 19. März 1452, † 19. August 1493.

MAXIMILIAN I.

des Vorigen Sohn, geb. 22. März 1459, wird römischer König 16. Februar 1486, succedirt 1493, nimmt für sich und seine Nachfolger 30. Februar 1508 den Titel „erwählter römischer Kaiser" an, † 12. Januar 1519.

CARL V. von Spanien

des Vorigen Enkel, geb. 24. Februar 1500, wird deutscher Kaiser 28. Juni 1519, römischer 24. Februar 1530, resignirt laut Verordnung vom 27. August und Edict vom 7. Septbr. 1556 und 16. Urkunde vom 24. Februar 1558, † 21. September *c. a.*

FERDINAND I. von Oesterreich

des Vorigen Bruder, geb. 10. März 1503, wird römischer König 5. Januar 1531, deutscher Kaiser laut Capitul. von 14. März 1558, † 25. Juli 1564.

MAXIMILIAN II.

des Vorigen Sohn, geb. 1. August 1527, wird römischer König 24. November 1562, succedirt 1564, † 12. October 1576.

RUDOLPH II.

des Vorigen Sohn, geb. 18. Juli 1552, römischer König seit 27. October 1575, succedirt 1576, † 20. Januar *St. nov.* 1612.

MATTHIAS

des Vorigen Bruder, geb. 24. Februar 1557, wird deutscher Kaiser 3. Juni 1613, † 20. März *St. nov.* 1619.

FERDINAND II.

Enkel Ferdinand I. und Vetter des Vorigen, geb. 9. Juli 1578, wird deutscher Kaiser (laut Capitulation von 26. August) 28. August 1619, † 15. Febr. *St. nov.* 1637.

FERDINAND III.

des Vorigen Sohn, geb. 13. Juli 1608, römischer König seit 22. December 1636, succedirt 1637, † 2. April *St. nov.* 1657. (Sein Sohn Ferdinand IV., geb. 8. September 1633, römischer König seit 31. Mai *St. nov.* 1653, † 9. Juli *St. nov.* 1654.)

LEOPOLD I.

des Vorigen Sohn, geb. 9. Juni 1640, wird deutscher Kaiser 18. Juli 1658, † 5. Mai 1705.

JOSEPH I.

des Vorigen Sohn, geb. 26. Juli 1678, wird römischer König 24. Januar 1690, succedirt 1705, † 17. April 1711.

CARL VI.

des Vorigen Bruder, geb. 1. Octbr. 1685, wird deutscher Kaiser 12. Octbr. 1711, † 20. October 1740.

CARL VII. (ALBERT)

Churfürst von Baiern, Joseph I. Schwiegersohn (*vergl. Tafel XVIII.*), geb. 6. August 1697, wird deutscher Kaiser 24. Januar 1742, † 20. Jan. 1745.

FRANZ I. von Lothringen

Grossherzog von Toscana, Carl VI. Schwiegersohn, geb. 8. December 1708, wird deutscher Kaiser 13. September 1745, † 18. August 1765.

JOSEPH II. von Oesterreich

des Vorigen Sohn, geb. 13. März 1741, wird römischer König 27. März 1764, succedirt 1765, † 20. Februar 1790.

LEOPOLD II. von Toscana

des Vorigen Bruder, geb. 5. Mai 1747, wird deutscher Kaiser 30. September 1790, † 1. März 1792.

FRANZ II.

des Vorigen Sohn, geb. 12. Februar 1768, wird deutscher Kaiser 7. Juli 1792, resignirt 6. August 1806, nachdem er sich schon 11. August 1804 zum Erbkaiser von Oesterreich erklärt hatte. (Ueber ihn und seine 3 Vorgänger wie über seine Nachkommen *vergl. Tafel CXIII.*)

Anmerkung. Ueber Deutschlands Kaiser vergl. Gieseabrecht, „Gesch. der deutsch. Kaiserzeit". Jaffé „Gesch. des deutsch. Reiches unter Lothar dem Sachsen". Raumer „Gesch. d. Hohenstaufen"; über Lother II. (III.) Gegenkönig „Jahrbücher v. Magdeburg (s. Geschichtschreiber d. deut. Vorzeit B. XII.)". Jaffé „Gesch. d. deutsch. Reiches unter Konrad III.". Abel „König Philipp der Hohenstaufe". Abel „Kaiser Otto IV. und König Friedrich II.", Winkelmann-Bresslau „*Acta. diplom. Friderici secundi*", über das Haus Habsburg Gebhardt „genealog. Geschichte der erblichen Reichsstände in Deutschland B. II." etc.

Digitized by Google

NACHTRÄGE UND BERICHTIGUNGEN.

ANHALT.

TAFEL I.

Esico (V.), Sohn Hilda's, Tochter Udo I. und Nichte Christian II. (nicht I.) von Lausitz, † wohl zwischen 15. April 1059 und 30. Juli 1063.

Bei Esico's Schwester muss es heissen Hazecha (oder Helicha).

Bei Hedwig, Tochter Albert des Bären, muss es heissen „vergl. Anmerk. 3 zu Taf. CXXXIX".

Eine ungenannte Tochter Alberts vermählt sich (vergl. Märk. Forsch. VIII, 165) an Wladislav von Polen, welcher als Zeuge noch 18. Aug. 1162 (vergl. Martène und Durand „veter. scriptor. ampliss. collect. I, 860") vorkommt und (vergl. Cod. Siles. VII.) 2. Juni 1163 stirbt.

Heinrich I. von Anhalt † vor 17. Mai 1252.

TAFEL II.

Albert II. ist wahrscheinlich 1174 geboren und eine Tochter von ihm ist noch Helene, † 1237 als erste Gemahlin Adolph I. von Waldeck.

Otto III. Schwiegersohn Barnim I. von Pommern, geb. etwa 1210.

Otto V. der Lange † (vergl. Märk. Forsch. V, 71) zwischen 28. Septbr. und 25. Nov. 1298 u. sein Schwager Walram IV. von Limburg vor 22. März 1280 (ob lt. Necrol. Aquens. 29. October?).

Otto VI. Gemahlin: Hedwig von Habsburg, Tochter etc.

Albert III. Schwiegersohn Albert III. von „Sachsen"-Lauenburg.

Otto V. Schwiegersohn Heinrich IV. von Breslau, wohl geb. Herbst 1252, da er seinem Vater Nov. 1266 kaum 14jährig in der Regierung folgt.

Hermann des Langen Schwiegervater „König", nicht Kaiser, und Hermanns Schwiegersohn Otto der Milde, geb. vor 24. Juni 1292, der andere Schwiegersohn war Heinrich XII. (VIII.) von Henneberg.

Otto IV. erste Gemahlin, Hedwig von Holstein, geb. gegen Ende 1250, die zweite Tochter Berthold VIII. (V.) von Henneberg.

Johann I. vermählt an Jutta laut Disp. vom 7. Mai 1255, sein Schwiegersohn Gerhard II. von Holstein, geb. wohl vor 1. November 1253.

Waldemar I. Wwe. † als Gem. Otto d. Milden v. Braunschweig (nicht Hessen).

Heinrich I. Schwiegersohn Magnus I., geb. vermuthlich 1304.

TAFEL III.

Hermann II. † 27. Septbr. 1247. Sein Schwiegersohn Heinrich Vogt von Weida lebt noch 1274 und war Ahnherr der Vögte von Weida.

Heinrich II. erscheint (vergl. Schultes „direct. diplom. II, 632. Nr. 330") 1227 als Zeuge mit 3 Söhnen.

Otto II. von Plassenberg † zwischen 16. September 1284 und 25. Juni 1285.

Hermann III. Schwiegertochter lebte noch 1347.

Die Aebtissin Jutta zu Ilm † 1383 und ihre Schwägerin Richsa war Tochter Poppo XV. (IX.) von Henneberg.

Friedrich III. verheirathete sich wohl zwischen 28. Jan. und 7. Juni 1322.

Otto V. Schwiegersohn Heinrich VII. oder VIII. von Brieg, geb. 1344.

Helene, Tochter Otto VIII., Aebtissin zu Hof, kommt noch vor 15. Juli 1455.

TAFEL IV.

Elisabeth, Albert I. Tochter, † angeblich 1292 und gewiss vor 2. Fbr. 1306.

Rudolph, Albert I. angeblicher Sohn, ist zu streichen.

Albert II., Schwager Friedrich III. von Nürnberg, Wittwer Elisabeths von Meran, Pfalzgräfin von Burgund.

Mathilde, Albert I. Tochter, ist wohl eher, als die Verabredung besagte, vermählt und † angeblich schon 1265, da ihr Gemahl Helmold sich schon wieder 9. Juni 1266 verlobte; er † zwischen 25. August 1295 und 13. Mai 1296.

Rudolph I., vermählt in zweiter Ehe um 1329 und sein Schwager Heinrich der Löwe, geb. nach 1266.

Rudolph I. Schwiegertochter war Elisabeth v. „Braunschweig"-Lüneburg, welche 1384 17. April oder 9. October starb.

Rudolph I. Schwiegersohn ist Bernhard III. von Anhalt-„Bernburg".

Rudolph III. Schwager Friedrich von Braunschweig † 1400 (nicht 1440).

TAFEL V.

Johann I. hat nach Wigger „Ueber die Stammtafel der alten Grafen von Schwerin", abgedruckt Lisch „Jahrb. für den Verein für Meklenb. Geschichte XXXIV, 55 ff.", keine Tochter vermählte Gräfin von Schw., denn Heinrich IV. von Schwerin existirte gar nicht.

Albert IV. zweite Gemahlin war Prinzessin von „Mecklenburg"-Güstrow.

Mechthild, Tochter Erich I., wurde vor 4. März 1388 Aebtissin.

Albert, Erich I. Sohn, erscheint noch 6. Jan. 1383 als Comthur zu Brandenburg.

Erich II. Schwiegersohn war Wilhelm von „Braunschweig"-Lüneburg und Erich IV. Schwiegersohn Johann VII. von „Mecklenburg-Güstrow".

Magnus war seit Mai 1424 Bischof zu Hildesheim und seine Schwester Anna † vor 21. Dec. 1415 (nicht 17).

Zu Anmerk. 4. Die Nachricht über Heinrich von Sachsen, „Sohn der hochgeborenen Frauen Elsen zu Sachsen u. Frau (sic) zu Winsberg", findet sich Heft IV. (d. I. B. II.) d. Zeitschr. f. würtemb. Franken p. 39.

TAFEL VI.

Die zweite Frau v. Julius Heinrich war eine verw. Radziwill (nicht Radzivill).

Franz Erdmanns Frau war eine Prinzessin von „Sachsen"-Lauenburg.

Franz Heinrichs Schwiegersohn war Christian Adolph I. von Holstein-Sonderburg.

Anmerk. Ueber die Ehe des Herzogs Moritz mit Catharina Spörck vgl. Archiv d. Ver. f. Gesch. etc. v. Bremen, Verden u. Hadeln, B. I. p. 41 ff.

TAFEL VII.

Judith (Jutta), Tochter Heinrich I., vermählte sich wahrscheinlich 1231 u. vor ...., lebte wohl auch noch 14. Mai 1277 und war die einzige Gemahlin Niclot I. (vergl. Nachtrag zu Taf. XCII).

Heinrich II. Wittwe war schon 22. December 1283 Aebtissin zu Gernrode.

Otto II. erscheint urkundlich schon *in das Sixti* (6. August?) 1291 (vergl. Erath etc. p. 292), und dass er auch Schwestern gehabt habe (vergl. Erath „cod. diplom. Quedlinburg." p. 296), beweist die Urk. vom 6. Jan. 1293, in welcher Otto I. seinen Bruder Heinrich, Canonicus zu Magdeburg, seinen Sohn Otto und seine Töchter erwähnt.

Albert wurde nach Lenz „diplom. Gesch. v. Halberstadt" 15. Cal. Nov. 1303 Bischof.

Hermann, Sigfried I. Sohn, war „Deutsch-Ordensritter".

Albert I. war vermählt an Luitgard, Wittwe Johann I. v. „Braunschweig"-Lüneburg, sein Bruder Heinrich war seit 1313 Dompropst zu Halberstadt, und Hermann, der andere Bruder, war Deutsch-Ordensritter.

Albert IV. vertauschte seine Besitzungen 23. April 1413.

TAFEL VIII.

Lutrud, Albert IV. Tochter, † nach Boll „Geschichte von Stargard" 1475.

Wilhelm, nicht sein Bruder Adolph II., war unter dem Namen Ludwig Mönch.

Magdalene wurde 18. October 1511 als Aebtissin zu Quedlinburg confirmirt, vergl. Erath „cod. dipl. Quedlinburg."

Albert IV. Tochter war wohl auch Anna, vermählt 1422 und † 1425 als Gemahlin Wilhelms von Mecklenburg-Güstrow, welcher 7. Septbr. 1436 als Gemahl Sophiens von Pommern †. Dietburg als Gattin Günthers von Schwarzburg und Tochter Albert IV. ist wohl besser zu streichen, denn eine Dietburg von Anhalt wird als Gattin Günther V. (III.) zu Käfernburg genannt, der aber bereits nach 9. Sept. 1221 starb.

Georg I. erster Schwiegervater war Otto III. von „Anhalt"-Bernburg, sein zweiter Conrad III. (nicht II.) von Oels, und sein Bruder Johann muss (vergl. die Urk. bei Erath etc.) zwischen 13. Mai 1455 und 5. Juli 1459 gestorben sein.

Georg I. hat nur eine Tochter Hedwig, Nonne zu Brena, gehabt, sein Schwiegersohn, Johann II. von Hohnstein, war Wittwer einer Gräfin von Plesse und von seinen Söhnen war nach den Urkunden Ernst jünger als Georg II.

Johann (II.) † zw. 13. Mai 1455 und 5. Juli 1459; Waldemar VI. Schwager Johann II. v. Hohnstein zu Schwedt † als Gemahl einer Gräfin Plesse.

Waldemar VI., Schwiegersohn Heinrich IV. Reuss zu Meissen, war aus erster, unbekannter Ehe Wittwer.

Carls Wittwe heirathete Heinrich VII. Reuss zu Meissen und nach dessen Tode Jdeens oder Jobst II. von Barby.

Joachim Ernst's zweite Frau starb als „Wittwe" Georg I. von Hessen-Darmstadt; sein Schwager Albert V. von Barby nach Februar 1586 u. sein zweiter Schwager Wolfgang von Barby war in dritter Ehe an Jacobäa von Baden vermählt.

Bernhard VII. Schwiegervater war Franz von „Braunschweig"-Lüneburg und Johann Georg, der Schwiegersohn von Joachim Ernst in zweiter Ehe, an Sabine von Brandenburg-Baireuth (nicht Ansbach) vermählt.

In Anmerk. 3. heisst es besser Johann IV. (II.) Wittwe etc.

TAFEL IX.

Johann Georg I. Schwiegersohn, Georg Rudolph, † 14/24. Jan. 1653, sein anderer ist Wilhelm (IV.) von Sachsen-Weimar.

Johann Georg I. Tochter Cunigunde Juliane † 26. Sept. *St. vet.* 1683 u. ihr Gemahl, Hermann von Hessen-Cassel, war Wittwer Julianens von Waldeck-Wildungen.

Johann Casimirs zweite Frau war eine Prinzessin von „Anhalt"-Bernburg.

Elisabeth Albertine, Johann Georg II. Tochter, wurde als Aebtissin 18. Juni 1680 inthronisirt und resignirte 24. April 1686. Ihr Gemahl war Heinrich von Sachsen-Weissenfels „zu Barby". Ihre Schwäger waren Heinrich Casimir II. von Nassau-Dietz und Georg Joseph v. Radziwill (nicht Radzivill).

Leopold Max war vermählt an eine Prinzessin von „Anhalt"-Cöthen und sein Schwager der Fürst von „Anhalt"-Bernburg.

Albert, geb. 1750, war vermählt an die Tochter Ferdinand (Ludwig's) von Lippe-Biesterfeld zu Weissenfeld.

TAFEL X.

Christian I. Schwiegersohn war der Fürst v. „Anhalt"-Dessau, Friedrichs zu Harzgerode Schwiegersohn Wilhelm Ludwig von „Anhalt"-Cöthen.

Bei Carl Friedrich's zweiter Frau ist das erste „von Ballenstedt" (so sollte es das zweite Mal geschrieben sein) zu streichen.

Victor Friedrichs Schwäger sind die Fürsten von „Anhalt"-Cöthen und „Schwarzburg"-Sondershausen und seine Schwiegersöhne die Fürsten v. „Schwarzburg-Sondershausen und der Graf v. Solms-Sonnenwalde zu Schhöna (nicht Schkäna).

Anmerkung 3. ist überflüssig.

TAFEL XI.

Lebrecht hat noch eine Tochter „Victorie Hedwig, geb. 2. Mai 1701, † 10. Mai 1703".

Victor I. Schwiegersohn war der Fürst Friedrich Christian von „Brandenburg"-Baireuth u. der zweite ein Graf v. Haslingen (nicht Hasslingen).

Franz Josephs Gemahlin Caroline von Westarp war 24. (nicht 29.) August 1773 geboren und sein Schwager war der Graf von Wimpffen (nicht Wimpfen).

Victor II. war vermählt an die Tochter Carl's von Nassau-Weilburg.

Leopold von Anhalt-Cöthen war in erster Ehe an eine Prinzessin von „Anhalt" und in zweiter Ehe an eine Tochter (Friedrich Wilhelm) Adolphs von Nassau-Siegen vermählt. Sein Schwager Ernst August I. von „Sachsen"-Weimar † als Gemahl Sophie Charlotte Albertinens von „Brandenburg"-Baireuth.

TAFEL XII.

August (Christian Friedrich) von Anhalt-Cöthen war Schwiegersohn Friedrichs von Nassau-Usingen.

Rudolphs von Anhalt-Zerbst Schwiegersöhne waren die Herzöge von Braunschweig-„Wolfenbüttel" und Friedrich von Holstein-Sonderburg-Norburg, Wittwer Julianens von „Sachsen"-Lauenburg.

Sophie Auguste, Carl Wilhelms Schwester, war vermählt an Johann Ernst (III.) von Sachsen-Weimar.

Magdalena Auguste, Johann Augusts Schwester, verm. sich 7/17. Juni 1696.

Friedrich Augusts zweite Frau war Friederike von „Anhalt", Tochter etc.

BADEN.

TAFEL XIII.

Unter den Töchtern Conrads von Zähringen fehlt Germana (vergl. Anm. 2), † 1162 als zweite Gemahlin Humbert III. v. Savoien, vgl. Taf. LXXIV.

Berthold V. † 18. Februar 1218, vergl. Stälin „würtemb. Gesch. II, 337".

TAFEL XIV.

Ludwig II. von Teck Gemahlin † vor „13." Mai 1295.

Hesso I. Schwiegersohn Friedrich VIII. von Leiningen-Dachsburg (nicht Heinrich VII.), † 1437.

TAFEL XV.

Johanna, Philipps z. Sausenberg Tochter, war Erbin v. Rothelin (nicht Rötein).

Adelheid, Rudolph I. Tochter, war seit 1263 Aebtissin zu Lichtenthal.

Eine zweite Margarethe als Tochter Bernhard I. (somit auch Anmerk. 3.) fällt weg, denn sie war Hesso I. Tochter.

TAFEL XVI.

Georg wurde 20. April 1459 Bischof zu Metz. Zimburg, Carl I. Tochter, war vermählt an Engelbert II. von Nassau-Dillenburg (nicht Dietz). Jacob, Christoph I. Sohn, Erzbischof etc., zählt in Baden als Jacob II.

Philipp I. und Philiberts Töchter heissen Jacobäa (nicht Jacobea)!

TAFEL XVII.

Der Schwiegersohn von Carl Magnus von Baden-Durlach war Emico XIII. v. Leiningen-Dachsburg (zum Unterschied von Lein.-Westerburg) etc.

TAFEL XVIII.

Catharine, Tochter Friedrich VII. Magnus, war vermählt an Johann Friedrich von Leiningen-Dachsburg zu Hardenburg; ihr Schwager war Eberhard IV. Ludwig von Würtemberg.

Marie, Tochter Leopold I., ist an den Fürsten von Leiningen (zum Unterschied unter den verschiedenen Linien Leiningen) vermählt.

BAIERN.

TAFEL XIX.

Eckard II. tritt 1130 ins Kloster und Bernhard war „um" 1130 Domherr zu Freising.

TAFEL XX.

Udalschalk II. kommt vor „1136"—72.

Nach Haeutle ist zu ergänzen: Ludwig I. vermählt Ende October 1204, seine Schwester Heilen um 1190 und Otto II. vermählt Mai 1222. Ludwig II. hat noch eine Tochter Marie, geb. 1261 und † als Meisterin zu Marienberg bei Boppart. Mathilde, Herzogin von Braunschweig, ist geb. Ende 1275 und Anne (nicht Mathilde), Nonne zu Ulm, ist geb. um 1280. Kaiser Ludwig IV. ist geb. 1. April 1282.

TAFEL XXI.

Agnes, Tochter Stephan II., wird wohl nur durch Anselme „*hist. généal. etc. de France* II, 589" in den bairischen Stammbaum gebracht, schon Reinhard „vollständ. Gesch. d. Kgr. Cypern I, 291" bekennt, dass sich über Jacob I. v. Cypern Gemahlin nichts Sicheres angeben lasse; jetzt aber hat Herquet „Charlotta v. Lusignan und Caterina Cornaro, Königinnen von Cypern (Regensburg etc. 1870") seine neuesten Forschungen über Cyperns Geschichte veröffentlicht u. nennt Jacob I. Gemahlin (vergl. pag. 66), die Mutter des Königs Janus, „Heloise von Braunschweig".

Als Ergänzung von Anmerkung 2. Klöden „diplom. Gesch. des für falsch erklärten Markgrafen Waldemar II, 280" bringt auch Nachrichten über Ludwig VI. polnische Gemahlin und meint, die Ungewissheit über Ludwigs Ehen sei nur dadurch entstanden, dass die die Ingeburg betreffenden Urkunden falsche Jahresangaben hätten, die Ehestiftung mit derselben sei 25. Juli 1357 geschlossen worden. Klödens Ansicht scheint auch Haeutle zu theilen. Klöden im obengedachten Werk I, 54 sagt auch, Ludwig V. der Brandenburger habe aus erster Ehe eine Tocht. Elisabeth gehabt, welche nach 1345 gestorben sei. War sie vielleicht mit der un Mastino de la Scala verlobten Tocht. identisch??

Nach Haeutle ist zu ergänzen: Kinder Kaiser Ludwig IV.: Elisabeth, geb. 1329 und vermählt in erster Ehe 22. November 1350; Margaretha, geb. 1325 und verm. in erster Ebe Jan. 1351; Beatrix, geb. 1344, verm. Frühjahr 1356 und † am Weihnachtsfeste 1359; Wilhelm I. geb. 12. Mai 1330, verm. Sommer 1352 u. † 15. April 1388; Albert I. geb. 25. Juli 1336 u. Wittwer zw. 18. u. 22. Febr. 1386; Ludwig V. verm. 30. Nov. 1324 und Wittwer Anfang 1340; Stephan II. vermählt 27. Juni 1328. Ludwig V. Sohn ist noch Hermann, geboren März 1343 und noch lebend um 1360. Friedrichs zu Landshut erste Gattin ist im Sommer 1327 geboren, die zweite 2. Septbr. 1381 vermählt; Johann II. Gattin 31. Mai 1391 und Albert I. Wittwe 1412 gestorben. Wilhelm II. (VI.) Wittwe † 1441, seine Schwester Catharine vermählt sich 18. Sept. 1379 und Johann III. resignirt zu Lüttich 28. März 1418. Ludwig VII. d. Bärtige ist geboren 20. Decbr. 1365, seine Söhne, Ludwig VIII. geb. 1. Septbr. 1403 und 20. Juli 1441 vermählt, Johann, geb. und † 1404, und noch ein Johann geb. 6. Februar 1414 und jung gestorben.

TAFEL XXII.

Albert II. zu München Schwester Elisabeth † 5. März 1468 (vergl. Lehmann „urkundl. Gesch. des gräfl. Hauses Leiningen-Hardenburg und Westerburg, abgedruckt B. III. der urk. Gesch. der Burgen und Bergschlösser in der bairischen Pfalz") und vermählt in zweiter Ehe nach Haeutle 4. October 1440.

Ernst wird 11. Februar 1561 Abt zu Stablo und Malmedy.

Nach Haeutle: Margarethe, Tochter Friedrichs zu Landshut, geb. 1384, ihr Schwager Johann Meinhard, geb. 1378, † vor 22. Mai 1430. Heinrich XVI. (IV.) Kinder: Albert, geb. 1414, Friedrich, geb. 1415, † 1416, und Margarethe, geb. 1420. Ludwig IX. vermählt 21. Februar 1452 und seine Schwester Johanna lt. Ehestiftung vom 28. Novbr. 1429 vermählt Mitte Januar 1430. Ludwig IX. Töchter: Elisabeth, geboren um 1453, und Margarethe, geb. 7. Novbr. 1456 und vermählt 17. April 1474. Ernst † urkundl. 2. Februar 1438 und Wilhelm III. 12. Sept. 1435, und dessen Söhne, Adolph, geb. 7. Januar 1434, † zwischen 26. Mai und 24. Oct. 1446, und Wilhelm, geb. 25. Sept., † vor 1. Oct. 1435. Albert II. vermählt 22. Jan. 1437 und die Söhne, Johann geb. 4. Octbr. 1437, und Albert geb. 24. Dec. 1440, † 1445. Albert III. vermählt 3. Januar 1487, u. seine Schwester Margarethe 10. Mai 1463. Wilhelm IV. Schwestern, Sidonie † 27. März 1505, Susanne geb. 15. Juli 1499, † 1500, und Susanne geb. 1502, verm. 26. Aug. 1518; Albert IV. Tochter Marie geb. 21. März 1551, und ihr Neffe Franz Wilhelm † laut Grabstein 6. Mai 1661.

TAFEL XXXIII.

In Anmerkung zu Baiern: „vermählt nach dem Reisetagebuche 1. Novbr. (d. i. 11. Novbr. *St. nov.*) 1613".

Nach Haeutle: Christiane, Tochter Wilhelm V., geb. 1571, und ihr Bruder Ferdinand inaugur. zu Münster 12. April 1612; Albert Sigmund wird Bischof 20. Febr. 1652 und sein Bruder Ferdinand Wilhelm † 23. Oct. 1629. Sophie von Niederbaiern geb. um 1264, und ihre Schwägerin Judith von Schweidnitz um 1280. Heinrich XVI. (III.) vermählt vor 21. Sept. 1328. Beatrix geb. 1302, † 29. April 1360; Heinrich XV. (II.) geb. 29. Sept. 1305, vollzieht die Ehe 12. Februar 1328; Agnes geb. 1301, † 1316; Elisabeth geb. 1306 (nicht 5), vermählt 15. Mai 1325; Otto IV. geb. 3. Jan. 1307, die Gemahlin 7. März 1314, und vermählt Mai 1325, und aus dieser Ehe Albrecht, geb. um 1332, † jung. Johann I. geb. 29. Nov. 1329, u. ein Bruder Heinrich geb. Ende 1330, † 25. April 1340.

TAFEL XXIV.

Amalie von Mosbach † lt. Grabschr. (vergl. Archiv f. Unterfranken XX, 95) Donnerstag 11. Mai 1486 und ihr Gemahl Freitag 5. December 1488.

Philipp, Bischof zu Naumburg, † 5. Januar 1541.

Nach Haeutle: Mathilde geb. 1312, vermählt 20. Sept. 1331; Rudolph II. vermählt in zweiter Ehe an Margarethe, Tochter Friedrich II. von Sicilien, welche 1377 †. Rupert II. † 6. Januar 1398 (nicht 89) und seine Tochter Elisabeth geboren 1346; auch hat Rupert II. noch zwei Söhne, Friedrich geb. 1347, und Johann geb. 1349, angeblich noch 1395 lebend. Rupert Pipan geb. 1376, und dessen Gemahlin geb. 1365 und 26. Jan. 1397 Wittwe; Friedrich geb. um 1377, † vor 7. März 1401, und seine Schwestern, Margarethe geb. 1316, Agnes geb. 1379, und Elisabeth 1381, und deren Gem. Friedrich von Oesterreich geb. bald nach 3. October 1382. Stephan zu Simmern geb. angebl. 23. Juni 1385, und Ludwig III. geb. „urk." 23. Januar 1378, vermählt 15. August 1401 und Wittwer 31. Mai 1409. Otto I. zu Mosbach laut Eheberedung vom 28. November 1429 vermählt Mitte Januar 1430. Von Otto's Kindern ist Margarethe geb. 2. März 1432, Amalie geb. 22. Febr. 1433, Otto II. geb. 22. Juni 1435, Ruprecht geb. 25. Nov. 1437, Dorothee geb. 24. Aug. 1439, Albrecht geb. 6. Septbr. 1440, Johann geb. 1. August 1443, und Barbara geb. Juli 1444. Christoph III. von Dänemark Geschwister sind: Margarethe geb. 24. Aug. 1406, † jung, Adolph geb. und † 1409, Otto geb. 1410, Johann geb. 1411, u. Friedrich geb. 1412. Ludwig IV. vermählt sich 18. Octbr. 1445, Friedrich I. 18. August 1459 und Philipp 17. April 1474. Philipp, geb. 1480, wird Administrator 16. Decbr. 1497, als Bischof zu Freising inthronisirt 17. Mai 1499. Georg ist 16. Febr. 1486 geboren, Barbara, geb. 28. August 1491, † 15. August 1505. Otto, Ruperts Sohn, geb. Anfang November 1500, mit dem Bruder Rupert im Frühsommer 1504 gestorben.

TAFEL XXV.

Nach Haeutle: Anna geb. 1413, † 1455, Ludwig I. geb. 1424, seine Gemahlin geb. um 1435 und † 18. Juni 1505; Stephan geb. 1421 (nicht 24) und † 4. Septbr. 1485. Friedrich I. Gemahlin geb. um 1438, vermählt 16. August 1454; Friedrich geb. 1460, † 22. Nov. 1518, und Wilhelm geb. 1468, † schon 1481. Friedrich, Johann II. Bruder, war Dompropst zu Strassburg; Anna Elisabeth, Friedrich III. Tochter, verm. 30. Januar 1590; Catharine, Ludwig VI. Tochter, geb. April 1572.

TAFEL XXVI.

Nach Haeutle: Ludwig Philipp 23. Novbr. 1602, Carl Ludwig 22. Decbr. (*St. vet.*) 1617, Philipp 26. Sept. (*St. vet.*) 1627 und die Schwägerin Anna Gonzaga von Mantua 1616 geboren. Johanne, Tochter Ludwig des Schwarzen 1459, Catharina 1465 geboren. Alexanders Gattin 21. Jan. 1499 vermählt und † 2. Septbr. 1522. David geb. 1463, Philipp geb. 21. April 1467, und Samson geb. 27. Juni 1474.

TAFEL XXVII.

Nach Lehmann „urk. Gesch. d. gräfl. Hauses Leiningen etc." ist Wolfgangs Schwiegersohn Emico geb. 1. Novbr. 1562, vermählt 7. Novbr. 1585 und † 24. November 1606.

Nach Haeutle: Catharine, Alexanders Tochter, 5. Novbr. 1510, Johann 4. Dec. 1499 und Ludwig II. 14. Sept. 1502 geboren. Rupert geb. 1506, und Gemahlin um 1515, vermählt 24. Juli 1601. Friedrich, geb. 1557, stiftete die Linie Parkstein (nicht Vohenstrauss). Otto Heinrichs (II.) zu Sulzbach Schwiegersohn, Johann Georg von Wartenberg, † kurz vor $^{6}/_{16}$. Nov. 1632 und die Tochter Sabine 21. Febr. 1661, und war vermählt 6. (nicht 5.) Juni 1613. Wolfgang Wilhelm verm. „urk." 9. Mai 1651. Johann Friedrichs Tochter, geb. 22. April 1631, war todt geb. Dorothee Sophie geb. 1670, vermählt in 1. Ehe pers. 17. Septbr. 1690.

TAFEL XXVIII.

Johann Wilhelms erste Gemahlin führte die Namen Maria Anna und † 1689.

Philipp Wilhelm von Neuburg geboren 1668, vermählt an die Tochter von Julius Franz (nicht Franz Erdmann) von Sachsen-Lauenburg.

Johann Christians zu Sulzbach Tochter heisst Marie Anna Henriette.

Nach Haeutle: Der Churfürst Philipp Wilhelm hat noch einen Sohn, todt geboren 18. Juli 1615.

Auguste Sophie von Sulzbach vermählt „urk." 6. Februar 1653. Christian Augusts Kinder sind: Amalie Marie Therese, geb. 1651, und Johann (nicht Julian) August Hiel, geb. 1654, † „urk." 1658. Theodors älteste Tochter heisst Amalie Auguste Marie Anna; Ernestine Elisabeth, geb. 1697, † 14. April 1775, sowie Elisabeth Eleonore, geb. 1702, „urk." † 1704.

Joseph Carl hat nur einen Sohn, geb. u. † 7. Mai 1719, „Innocenz Maria", und einen Sohn (sic) geb. und † 30. Januar 1728.

TAFEL XXIX.

Emich XIII., Friedrich Ludwigs Schwiegersohn, gehörte dem Geschlechte Leiningen-Dachsburg (nicht L.-Westerburg) an.

Carl XI. v. Schweden Gem. † laut Notif. 26. Juli *St. vet.*, also 5. Aug. *St. nov.* 1693, und ihre Tochter Hedwig Sophie † $^{11}/_{22}$. December 1708.

Nach Haeutle: Der Prinz, geb. 1603, ist todt geb. und zwar 28. Septbr. (*St. nov.*); Magdalene Catharine, geb. 1607, † 20. (*St. nov.*) Jan. 1648; Johann Casimir ist 20. April 1589, die Gemahlin 19. Nov. 1584 geboren. Sophie Amalie geb. 1646, vermählt 27. Juli 1678; Elisabeth Christine geb. 1656, † 9. August 1707, und ihre Schwestern geb. 28. (*St. nov.*) Dec. 1648, † 1. Januar 1649, eine andere „todt" geb. 5. April 1652, Louise Charlotte geb. 1653, verlobt 19. und vermählt 24. Juli 1678.

Ein Prinz Friedrich Ludwigs geb. 9. (*St. nov.*), † 12. Januar 1650, und ein anderer Gustav Johann geb. 1. Januar 1651.

Marie Euphrosyne zu Kleeburg geb. 19. Febr. 1625, ihre Nichte Catharine 30. Nov. 1616 (*St. vet.*) und der Neffe Carl Johann † 10. December 1664. Gustav Samuels Wittwe † im April 1745.

TAFEL XXX.

Nach Haeutle: Georg Wilhelms erste Gemahlin ist auch im Jahre der Vermählung geschieden.

Christian I. erste Gemahlin † 20. Januar (*St. nov.*) 1648 und ihre Nichte Dorothee Amalie geb. 20. März (*St. nov.*) 1616.

Magdalene Claudia geb. 1668, † 9. Dec. 1704; ihr Bruder Ludwig geboren 26. November 1663.

Die 1808 geborene Prinzessin, jetzt Herzogin in Baiern, heisst Ludovika, und Adalberts jüngste Tochter Elmire.

Dem Prinzen Ludwig (geb. 1845) ist eine Prinzessin „Adelgunde" 17. Oct. 1870 geboren worden, vergl. Dresdner Journ. Nr. 243 u. 244.

Digitized by Google

TAFEL XXXI.

Nach Hoentle: Johanna zu Gelnhausen Gemahlin † 29. März 1779 und des Herzogs Max in Baiern Gemahlin heisst Ludovika.

Herzog Ludwig, geb. 1831, hat sich 1857 vermählt.

Ruperts zu Veldenz Schwiegersohn, Wirich IV., ist geb. 1539; Johann August zu Lützelstein hat sich 30. Jan. 1599, sein Bruder Georg Johann II. 6. Juni 1613 vermählt und dessen Wittwe † 21. Februar 1661.

Georg Gustavs Tochter, Magdalene Sophie, geb. 29. Nov. 1622, † 14. Aug. 1691, und ihr Neffe, Carl Georg, ist geboren 27. December 1660.

BRAUNSCHWEIG.

TAFEL XXXIV.

Leopold v. Steiermark, Heinrich des Stolzen Schwager, muss 1129 gestorben sein, da seine Wittwe im October *e. a.* im Auftrage des Bruders die Belagerung von Falkenstein leitete.

Heinrich des Schönen Tochter Agnes verm. sich nach Haentle Mai 1222.

Mathilde, Tochter Otto des Kindes, war als Wittwe schon 22. Decbr. 1283 Aebtissin zu Gernrode.

Otto II. des Strengen Gemahlin ist nach Haentle Ende 1275 geburen.

TAFEL XXXV.

Bei Adelheid, Tochter Heinrich I., ist „nach Max" zu streichen.

Margarethe, Tochter Heinrich I., ist nicht mit der Pröpstin zu Quedlinburg identisch, denn diese war lt. Urk. v. 24. Juni 1365 (vergl. Erath „*cod. dipl. Quedlinb.* p. 519) eine Geborene „v. Schrapian".

Albrecht, Sohn Heinrich I., † vielleicht nicht vor dem Vater, sondern als Deutsch-Ordensritter, wenigstens erscheint ein Herzog A. von Braunschweig 10. Octbr. 1332 bis 15. August 1336 als Comthur zu Mewe und später als Landcomthur zu Kulm.

Melchior war 1366 bis 76 (nicht 70) Bischof zu Osnabrück u. sein Bruder Philipp muss zweimal verheirathet gewesen sein, denn (vergl. Herquet „Charlotte von Lusignan u. Caterina Cornaro etc. Geschlechtstafel B) er heirathete Alix von Ibelin, Wittwe Hugo IV. (seit 18. Nov. 1359), Mutter der Könige Peter I. u. Jacob I., welche noch 1386 lebte, und war Connetable von Cypern. Eine Tochter Philippe, Heloise, wurde (vergl. Herquet etc. p. 64. 69 u. 87) wohl vor October 1373 Jacob I. von Cypern Gemahlin, 30. Septbr. 1398 Wittwe und † Ende Januar 1421.

Adelheid, Gemahlin Friedrichs, wird Prinzessin von Anhalt genannt bei Erath „*cod. dipl. Quedlinburg.* p. 701".

Heinrich III. † zwischen 19. (nicht 29.) Nov. 1463 u. 20. Dec. 1464 und seine Schwester Anne vermählte sich nach Haentle 22. Jan. 1457.

TAFEL XXXVI.

Heinrich, Magnus I. Sohn, † wohl zwischen 16. Nov. 1380 u. 30. März 1384 (vergl. Zeitschr. d. hist. Ver. f. Niedersachsen Jahrg. 1867 p. 413) und zwar möglicherweise 18. Juni, wie das Necrologium des St. Johannis-klost. zu Halberstadt (vergl. Zeitschr. d. Harzvereins Jahrg. II. v. 1869 Hft. 2. pag. 4) verzeichnet; Heinrichs Schwester Anna (nicht „oder Anna") verheirathet sich 1360 u. ihre Nichte Elisabeth (nicht „oder Anna") — so wird sie v. Schiphower „*chronic. archicom. Oldenburg.*" (vgl. Meibom II, 165) genannt — ist wohl dieselbe E. v. Braunschw., welche (vergl. Erath „*cod. dipl. Quedlinb.*") als Domfrau 8. Oct. 1381 u. 16. Jan. 1383, als Küsterin zu Quedlinburg 19. Nov. 1387 u. 14. Dec. 1389 genannt wird.

Elisabeth, Wilhelm II. Wittwe, erscheint urkundl. noch 19. Sept. 1519 (vgl. Zeitschr. d. Harzver. Jahrg. II. Heft 2. p. 99).

TAFEL XXXVII.

Catharine, Erich I. Tochter, verheirathet sich 28. Febr. 1557; Erich II. Wittwe † als Gem. von Marcus de Prye, u. Erich II. nat. Sohn † möglicherweise erst bei Ivry 14. März 1590.

Franz, geb. 1492, wird Bischof v. Minden schon 25. Jan. 1508 u. sein Bruder Erich † (vergl. Halliday „*general history of the house of Guelph*") angebl. 1525, was wohl Druckfehler f. 1552 ist?

TAFEL XXXVIII.

Franz, geb. 1508, verzichtet auf die Mitregierung in Lüneburg gegen alleinigen Besitz von Gifhorn erst 4. October 1539.

TAFEL XXXIX.

Ludwig Rudolphs Schwiegersohn Alexei von Russland † 1718.

TAFEL XLII.

Friedrich v. York wird 26. (nicht 27.) Febr. 1764 Bischof v. Osnabrück.

TAFEL XLIII.

Bonifacio (nicht Bonifazio, wie es mehrfach hier bis Taf. XLV. lautet) I. † 28. Sept. 1165.

TAFEL XLV.

Alfons II. dritte Gemahlin war Eleonore (nicht Margarethe) von Mantua.

DÄNEMARK.

TAFEL XLVII.

Walbrand I. war 1226 auch Administrator zu Osnabrück u. resign. zu Paderborn nach 14. April 1227.

Heinrich II. Gem. war eine Gräfin v. Hallermund (nicht Hallermünde) u. ihr Enkel Heinrich IV. verheirathet sich vor 1232.

Nicolaus I. v. Tecklenburg (III. v. Schwerin) lebt noch 4. Oct. 1360, vergl. Wigger „Ueber d. Stammtafel d. alten Gr. v. Schwerin" (abgedr. Lisch „Jahrb. d. Ver. f. Mecklenb. Gesch. XXXIV. p. 130").

TAFEL XLVIII.

Egbert v. Bentheim † zwischen 19. Jan. 1299 u. 1305.

Mathild abbatissa in Bersen † lt. Necrol. v. Möllenbeck (vergl. Wigand „Archiv f. Westphalen V, 342 ff.") 17. April.

Hedwig von Oldenburg (ob Tochter Johann IV.?) † als Wittwe Conrad III. von Diepholz.

TAFEL L.

Adolph von Gottorp, geb. 1526, war Administrator zu Schleswig seit 1556.

Ulrich, geb. 1578, wurde 24. Septbr. 1590 Coadjutor (nicht Bischof, wie Mooyer u. Potthast angeben) u. 19. Febr. 1597 als postulirter Administrator bestätigt (vergl. Hederich „Schwerin. Chron."), Bischof erst 12. Mai und ihm die Huldigung geleistet 17. Mai 1603 (vergl. Francke „altes u. neues Mecklenburg XII, 9").

Magnus, geb. 1540, wurde Administrator zu Reval u. Semgallen im April 1560, war auch als Bischof zu Oesel 9. Dec. 1559 gewählt worden, hatte aber das Stift lange vor seinem Tode aufgegeben.

König Friedrich III. war Bischof zu Verden bis 10. April 1648 (nicht Januar 1644), wo das das Stift säcularisirt wird, und seine Tochter Ulrike Eleonore † laut Notif. 26. Juli *St. vet.* also 5. August 1693.

TAFEL LI.

Dem Könige von Griechenland ist eine Prinzessin „Alexandra" 30. Aug. 1870 (vergl. Allg. Augsb. Zeitung Nr. 260 Beilage) und dem Kronprinzen ein Prinz 27. Spt. 1870 12 Uhr Nachts (vgl. Dresdn. Journal Nr. 225) geb.

TAFEL LIII.

Philipp Ludwigs von Wiesenburg Schwiegersohn, der Graf von Sinzendorf, besass Friedau.

TAFEL LIV.

Amalie geb. 1813, † 20. Sept. 1870. Vergl. Dresdner Journal Nr. 219.

Die 3. Mai 1870 geborene Prinzessin heisst Victoria.

Friedrich, geb. 1830, ist zum Grafen „von Noer" ernannt worden und hat 17. Mai 1870 Carmelita Eisenblat geheirathet.

FRANKREICH.

TAFEL LXI.

Erminia, Tante Wilhelms genannt Bonaparte, urkundlich 16. November „wohl 1221" als Wittwe.

TAFEL LXII.

Um sich von anderen gleichnamigen Gliedern der Familie Bonaparte zu unterscheiden, führt Ludwig, gb. 1813, noch den zweiten Namen Lucian, Napoleon, geb. 1839, den zweiten Namen Carl, der Cardinalpriester Bonaparte jedoch meist nur den Namen Lucian. Clelia (sic), Tochter des Grafen Honorati Honorato (nicht Onorato) ist jetzt Madame Romagnoli.

Bathilde, geb. 1840, verm. sich (vgl. Moniteur Nr. 161 von 1861) 14. Oct. 1856.

TAFEL LXIII.

Hieronymus geb. 1805, † 2. Juni 1870. Mathilde geb. 1820, verm. sich 21. Oct. 1841, vgl. Daheim, ein deutsch. Familienblatt, Jahrg. VI. v. 1870 Nr. 34.

Die Tochter des Marquis Pepoli, Pauline, hat sich wohl in zweiter Ehe an den Grafen Mosti verheirathet, wenigstens wird unter den Töchtern des Marquis eine als Gräfin Mosti genannt.

HESSEN.

TAFEL LXVI.

In Anmerk. 2. zu Brabant sollte es heissen: Herckenrode (nicht Berckenrode) *Collect. de tombes etc.* Ludwig II. v. Pfalz-Zweibrück, Wilhelm I. Schwiegersohn, geb. 14. Septbr. 1505 nach Haentle.

TAFEL LXVII.

Wilhelm V. Schwiegersohn, Carl Ludwig v. Pfalz, geb. 22. Dec. *St. vet.* 1617.

TAFEL LXIX.

Ernst (Constantin) verm. an eine Tochter Friedrich (Carls) v. Schwarzburg-Rudolstadt, und seines Bruders Carl Wittwe heirathete einen Grafen „von Wimpffen". Die 1731 geborene Prinzessin von Barchfeld ist (Caroline Christine) Antoinette (Amalie).

TAFEL LXXI.

Philipp III. zu Butzbach zweite Gemahlin Christine Sophie von Ostfriesland geb. 1600 (nicht 1606), vergl. Wiarda, Gesch. v. Ostfriesl. IV, 230.

TAFEL LXXII.

Dem Prinzen Ludwig (geb. 1837) ist ein zweiter Prinz 7. Oct. 1870 geboren.

TAFEL LXXIII.

Nach Lehmann ist Friedrich II. dritte Frau eine Tochter Johann Ludwigs von Leiningen-Westerburg zu Oberbronn und Wittwe Johann Ludwigs von Leiningen-Dachsburg zu Heidesheim-Guntersblum.

ITALIEN.

TAFEL LXXIV.

Nach Wurstemberger folgen die Kinder Thomas I. auf einander: Wilhelm (als vierter Sohn), Aymon, Peter II., Philipp, Bonifaz, Beatrix u. Margarethe. Wilhelm wird Bischof 22. (nicht 25.) Juni 1238 o. sein Schwager Hartmann V. (sic) † lt. Necrol. v. Wettingen 27. Nov. 1264 (vgl. Pipitz „d. Grafen v. Kyburg p. 76 u. 78"), es müssen also die Urkunden (vergl. Herrgott „*geneal. dipl.* II, 392 u. 385") falsch datirt sein; Hartmanns Wittwe † laut Necrol. von Wettingen 4. *Non.* (2.) Sept., und Kopp „Gesch. d. eidgenöss. Bünde I, 464, Not. 4" meint 1271 oder 1272, doch Wurstemberger „Peter II. etc. III, p. 393", sagt, sie sei 4. Septbr. 1273 (wie oben angegeben ist) in Savoien gestorben.

TAFEL LXXVI.

Margarethe, Tochter Amadeus VIII., laut Contract vom 22. October 1444 vermählt nach Haentle 18. October 1445.

Nach Herquet etc. ist Amadeus VIII. Schwiegertochter geb. 1418 und Ludwigs von Genf Gemahlin (nicht 1436, sondern) wahrscheinlich 1442, ihr Sohn ist (nicht lange) vor 1. September 1464 geboren und † ....

Nach Potthast wird Peter 9. Januar 1451 Bischof zu Genf (Erzbischof etc. war er gar nicht), und Johann Ludwig, geb. 1447, wird 22. April 1456 Erzbischof etc. u. vor 6. Febr. 1460 Bischof zu Genf; nach Mülinen „*Helvetia sacra*" war Johann u. zwar VII. des Namens, ein Sohn des Erzbischof Franz, seit 17. Aug. 1513 Bischof, † nach Potthast 6. Juni 1522.

TAFEL LXXVII.

Philipp, Sohn Philipp I., war seit Juli 1495 Bischof zu Genf.

LIECHTENSTEIN.

TAFEL LXXX.

Christoph I. erscheint urkundl. bis 1. Dec. 1411, Ulrich, Sohn Johann II., bis 24. Juni 1427, und Heinrich IV. Wittwe Anna von Zelking † nach 1441 als Wittwe Rudolph IV. von Liechtenstein-Murau.

Georg II. und Johann I. Gemahlinnen gehörten der Familie Buchheim an.

TAFEL LXXXI.

Georg IV. Schwiegersohn war der Woiwode (oder Wojewode) Stephan in Böhmen; der Schwiegersohn von Carl Eusebius v. Eggenberg † als Gemahl Marie Antoniens von Rosenberg-Ursini.

LIPPE.

TAFEL LXXXIV.

Gottfried von Cagenhagen darf nicht mit Gottfried IV. von Ziegenhain identificirt werden, da dessen Wittwe Hedwig (vergl. Benz „hess. Urk. I, Nr. 224") urkundlich sich „de Castele" 27. Januar 1278 nennt.

Hermann II. Wittwe † (vergl. Preuss und Falkmann „Lipp. Regesten I, Nr. 228") vor 25. Juni 1243 u. sein Enkel Conrad v. Rietberg war Bischof zu Osnabrück seit 1268, † 15. April 1297.

TAFEL LXXXVI.

Simon VI. Tochter Ursula † 1638; Simon VII. Schwiegersohn, Georg Wilhelm von Leiningen-Westerburg zu Schaumburg, † nach Lehmann 22. Mai 1695 (22. November geben die Staatshandbücher an).

Digitized by Google

TAFEL LXXXVII.

Idozu Hermanne Schwiegersohn Christian von Leiningen-Westerburg gehörte zur Linie Altleiningen.

TAFEL XC.

Georg Hermann von Leiningen-Westerburg an Altleiningen vermählt sich nach Lehmann 26. Februar 1712.

MECKLENBURG.

TAFEL CXI.

Nach Freytag „Erzählungen a. Schwed. Gesch. Stammtaf. 9" war Heinrich Barwin II. Frau eine Tochter Carl VII. v. Schweden und der Christine von Dänemark, was auch den Namen „Christine" erklären dürfte!

TAFEL XCII.

Nicol. I. Gemahlin Judith (urkundl. Jutta) lebte wohl noch 14. Mai 1877, daher ist oben als zweite Frau zu streichen!

Margarethe, Heinrich Barwin II. Tochter, lebte noch 18. August 1267 und † wohl nach d. Gemahl Gnezlin III., welcher sie wohl einige Jahre nach der Verlobung (vergl. Wigger etc., Jahrb. d. Ver. f. Meckl. Gesch. XXXIV, p. 55 ff.") heirathete. Gnezlin III. † zwischen 23. Octbr. und 5. Nov. 1274 mit Margarethe, Pribislav III. (L.) Tochter, wohl unvermählt, wenigstens † unmalig IV. als Domherr zu Schwerin zwischen 3. März 1283 und 6. December 1294.

Otto I. v. Schwerin, verm. nach Wigger vor 6. Oct. 1256 und † zwischen 8. und 27. Octobor 1256, während seine Wittwe Mathilde, Tochter Johann III., vielleicht noch 1261 lebte.

Mistiwoi, Johann VI. Tochter, war (vergl. Erath „*Hist. Quedl.*") urk. St. Oct. 1402 und 18. Aug. 1405 Pförtnerin, 28. Juli 1407 bis 11. Novbr. 1411, doch nicht mehr 1417, Dechantin zu Quedlinburg.

TAFEL CXIII.

Balthasar war seit 1473 (nicht 1474) Administrator zu Schwerin.

TAFEL CXIV.

muss es heissen Gotthelf (nicht Gottlieb) geb. und † 1745.

NASSAU.

TAFEL XCVII.

Rupert III. Gemahlin hiess Elisabeth; Arnold II. wird erwähnt 1151, 13. Mai 1154 und 1156.

TAFEL XLVIII.

Adolph I. † 1370 (nicht 1307) n. seine Wittwe suchte (vgl. Lehmann „Speyer. v. Worsberg") 15. Nov. 1382 in Testament, ihre Tochter wurde an den Dynasten v. Westerburg verl. laut Eberhard. vom 31. Dec. 1346.

Philippa v. Saarbrück († 1354) Wittwe heirat. noch 1370 n. war als Tochter Emico VIII., welcher wie Emico IX. dem Geschlechte Leiningen-Dachsburg zu Hardenburg angehörte.

TAFEL XCVIII.

In der Ueberschrift: Adolph I. † 1370. Seine Tochter Catharina vorm. sich in Lehmann „Speyer. v. W." 10. Juni? 1372 n. † 1401 (nicht 1400).

Agnes, Tochter Adolph II., vermählt sich vor 6. März 1451 (vergl. Archiv f. Unterfranken XX, p. 270).

Balthasarz Wittwe † nach Lehmann schon 18. Juli 1612 als Wittwe Georg I. von Leiningen-Westerburg zu Schaumburg.

TAFEL CI.

Charlotte, geb. 1619, † nach Lehmann 12. Novbr. 1687 und ihr Gemahl Ludwig Eberhard, geb. 18. Juli 1626, † 14. Sept. (wohl *St. nov.*) 1688.

TAFEL CIV.

Wilhelm (I.) I. von Oranien verm. 12. Juni 1574 und sein Schwiegersohn Wilhelm Ludwig von Nassau-Dillenburg † 9. Juni *St. nov.* 1620.

ÖSTERREICH.

TAFEL CII.

Heinrich von Limburg, gewesener Schwiegersohn Dietrichs von Flandern, † 11. Juli 1167 (vergl. die grössten Jahrbücher von Cöln, Geschichtsschreiber der dtsch. Vorzeit II. XVII.).

Laurentia's v. Flandern vierter Gemahl war Heinrich I. (IV.) v. Namur u. Luxemburg; ihre Schwester Margarethe verm. sich April 1169 (vergl. *Gisleberti chronicon Hanoniense, ab*gedr. Pertz, *Monum. Germaniae histor. scriptor.* XXI, p. 510) u. ihre Nichte Sibille, Peters Tochter (vgl. das. 512 u. 524), verm. sich an den Truchsess v. Flandern, Robert „de Wavrin".

In Anmerk. 5 ist Eingang muss es heissen Herckenrode (nicht Berckenrode).

TAFEL CX.

Carl I. Gemahlin ist nach Haeutle 1276 geboren.

Rosel (I. v. Arjon u. Lothringen, Schwiegersohn Heinrich VI. v. England, war auch kurze Zeit König von Frankreich.

TAFEL CXIII.

Dem Grosherzoge Ferdinand IV. ist 2. Septbr. 1870 eine Tochter „Louise" geboren.

TAFEL CXIV.

Rudolph, geb. 1788, war Erbbischof seit 24. (nicht 25.) März 1819; den Erzherzogs Johann Wittwe war laut Zeitungsnachrichten 19. Septbr. 1870 bei Grundeinlegung des Denkmals für den Erzherzog in Gratz, also nicht †, wie v. Wurzbach angiebt. Die 1870 geb. Tochter Erzherzogs Joseph heisst Margarethe Clementine Marie und sie jüngst geborene Tochter des Erzherzogs Carl Ludwig heisst Margarethe.

Die Gemahlin Erzherzog Heinrichs ist verlässlicher Quelle zufolge von Königin von Baiern zur Gräfin von Waldeck erhoben worden.

TAFEL CXVII.

Ludwig II. v. Lambesc, Schwiegersohn Alexander Ferdinands v. Thurn u. Taxis, war Wittwer Sophie (Christine Louisens) v. Brandenb.-Baireuth.

PREUSSEN.

TAFEL CXIII.

Nach Haeutle vorm. sich Engelbrechts Söhne um 1628, † 27. Juli 1636, und ihr Gemahl Ernst Benno von Wartenberg † 8. März 1666.

Dem Fürsten von Russland wurde eine Prinzessin „Marie" 8. September 1870 geboren, vergl. Augsb. Allgem. Zeitung Nr. 254 u. 77

TAFEL CXVIII.

Friedrich III. Nichte Elisabeth ist wohl jene Elisabeth v. W., deren Gem. Hartmann von Werdenberg (v. Neugart „*Cod. diplom. Alemannicus* II. 286 n. 312") vor 1271 †, während sie selbst noch 1282 am Leben war.

Catharina, Teuther Friedrich IV. † 1376, vergl. Archiv f. Unterfranken XX, 56, Anm. 1.

Johann II. angeld. Schwiegersohn Albert von Leuchtenberg lebt noch 5. December 1465.

Margarethes, Tochter Churfürst Friedrich I., Gemahl Ludwig VIII., nach Huentie geb. 1. September 1462 und vermählt 20. Juli 1441.

TAFEL CXXIV.

In Anm. 6 ist das letzte Stück „doch auch Quellensammlung etc." zu streichen.

TAFEL CXXV.

Ludwig Philipp von Pfalz-Simmern, Schwiegersohn Joachim Friedrichs, ist nach Haeutle 23. November 1602 geboren.

TAFEL CXXVIII.

Wilhelm, geb. 1498, wird schon vor 25. März 1532 zum Bisch. v. Oesel gewählt. Casimir, geb. 1501, vermählt nach Haeutle 23. August 1518.

REUSS.

TAFEL CXXXIV.

Nicht Heinrich III., geb. 1603, sondern erst Heinrich I. erhielt bei einer neuen Theilung Schleiz.

TAFEL CXXXV.

Heinrich XVII., geb. 1830, ist bei Mars la Tour 16. August 1870 gefallen.

TAFEL CXXXVIII.

Heinrich X. Schwiegersohn ist Georg von Marschall (und Biberstein?).

SACHSEN.

TAFEL CXXXIX.

Sophie v. Brenz, Aebtissin zu Quedlinburg, wird 1294 abgesetzt und † nach 26. September 1295 (s. Erath „*cod. dipl. Quedl.*").

TAFEL CXLI.

Amalie, geb. 1435, hat sich nach Huentie 21. Februar 1452 vermählt; ihr Neffe, Ernst, geb. 1486, wurde Erzbischof 6. Januar 1476.

TAFEL CXLIII.

Amalie, geb. 1794, † 11. Bekanntmach. h. N. 217 d. Dresd. Journ. 18. Sept. 1870.

TAFEL CXLV.

Sibille Marie v. Merseburg ist B. Nat. 28. October (nicht 26.) 1467 geboren.

TAFEL CXLVIII.

Christiane zu Eisenberg Wittwe † laut Not. 22. August 1712.

TAFEL CL.

Die Gemahlin Augusts, Leopoldine von Brasilien, hat einen vierten Prinzen 13. September 1870 geboren, vergl. Leips. Zeit. Nr. 255.

SCHWARZBURG.

TAFEL CLII.

Nach Erath „*cod. dipl. Quedl.*" erscheint Ermgard von Hallermund (ob identisch mit einer der ungenannten Töchter Ludolph II.?) 13. October 1296 bis 28. December 1299 als Priorin zu Quedlinburg.

Elisabeth, Tochter Ludolph III., war nicht Aebtissin, sondern nur Canonissin zu Quedlinburg laut Urk. 8. Sept. 1271 bis 5. Nov. 1278, vergl. Hasenberg „*Kaiserl. ecclesiae Quedlinburg. diplomata*. 782—785.

Elisabeth, Tochter Gerhard II., war auch Canonissin zu Quedlinburg (vgl. Erath etc. 496) 16. Octbr. 1306.

TAFEL CLIII.

Günther XXVII. vermählt wohl vor 28. Aug. 1390, vergl. Archiv für Unterfranken XX, 258.

TAFEL CLIV.

Als Anmerk. 8. Wie gehört Anna v. Schwarzburg der Schwarzburgischen Genealogie an, welche nach Erath urkundl. 21. Febr. 1461 als Aebtissinnin, 23. Septbr. 1461 als Priorin zu Quedlinburg erscheint?

TAFEL CLV.

Johann VI. von Leuchtenburg, Schwiegersohn Günther XXXVIII., ist 1476 geboren, vergl. Archiv f. Unterfranken XX, 97.

TÜRKEI.

TAFEL CLIX.

In Anm. 1 sollte es heissen: Lehmeier-Gebhardi, hist. n. genel. Erlist."

Murad III. Schwager war der Grossvezir „Mehemed" v. Ahmed I. Schwager „Mehemed" Sohn des Kapidschiapascha.

TAFEL CLXII.

Abdul Medschids Schwiegersohn wurde 1859 „Mehemed" Noury Pascha und der 1832 geborene Prinz heisst „Mehemed" Raschid Effendi.

WALDECK.

TAFEL CLXIV.

Als Anmerkung: Werner von Bischofsheim-Westerburg † 18. Juni 1315, beirathete in erster Ehe N. von Schwalenberg (der Zeit nach Tochter Volkwin III.), Namens Ermgard (Erntrud?, wenigstens schwankt für Werners zweite Gemahlin von Pappenheim der Name Ermgard oder Erntrud), vergl. Zeitschrift d. Ver. f. hess. Gesch. etc., neue Folge II, 7 und 59.

WÜRTEMBERG.

TAFEL CLXV.

Eberhard III. Schwiegertochter, Elisabeth von Baiern, geb. nach Haeutle 1329.

ANHANG. I. CAPET.

TAFEL CLXXIII.

Der erste Gemahl der Gräfin Philippetta v. Pontbieu war Raoul II. (nicht III.) von Lusignan, dit d'Issoudun zu Zs.

TAFEL CXC.

Franz de Paula's Schwiegersohn Joseph Oscrio de Moscoso y Carbajal (nicht Carbajal).

TAFEL CXCVIII.

Mathilde, Hugo III. Tochter, † 26. März zwischen 1234 und 42.

Von Robert II. Nichten besass Margarethe Tonnerre, und Alix, obgleich Miterbin von Tonnerre, nur Alpuan.

TAFEL CC.

Alfons III. erste Gemahlin war Tochter Renauds v. Dammartin und Erbin von Boulogne etc.

Digitized by Google

REGISTER.

Tafel

Aisnon . . . . . 121. 182.
Angoulême . . . . . 183. 184. 188.
Anhalt zu Aschersleben . . . . . 7. 213.
„ Bernburg . . . . . 7. 9. 10. 213.
„ Cöthen . . . . . 7. 8. 11 ff. 213.
„ Dessau . . . . . 7ff. 213.
„ Plotz . . . . . 12.
„ Pfützkau . . . . . 8. 11.
„ Schaumburg . . . . . 10. 11. 213.
„ Zerbst . . . . . 7. 8. 12. 213.
Anjou, älteres Haus . . . . . 181 u. 194 ff.
„ jüngeres Haus. . . . . 182 u. 195.
Anshach vergl. Brandenburg.
Artois . . . . . 181 u. 196.
Aualit vergl. Lothringen u. Orleans
Baden, Grossherzoge . . . . . 18.
Markgrafen . . . . . 15 ff. 214.
„ zu Baden-Baden . . 16 ff.
„ „ Durlach . . 16. 17 ff. 214.
„ „ Hochberg . . 14 ff. 214.
„ „ Rodemachern . . . 16.
„ „ Sausenberg . 14. 15. 214.
Baiern, Churfürsten . . . . . 23.
Herzoge s. d. Hause Scheyern . . 19.
„ s. d. Hause Wittelsbach 29 ff. 214.
„ s. welphisch. Stamme 24. 215.
„ zu Ingolstadt . . . 21. 214.
„ „ Landshut . . 21. 22. 214.
„ „ München . . 21. 22. 23. 214.
„ „ Niederbaiern . 20. 23. 214.
„ „ Straubing . . . 21. 214.
„ in Baiern . . . . 23. 215.
Könige . . . . . 30. 214.
Baireuth vergl. Brandeuburg
Beaumarnais . . . . . 32.
Belgien . . . . . 150.
Berg . . . . . 31. 63.
Bernburg vergl. Anhalt
Berry . . . . . 182. 183. 184.
Bonsparte . . . . . 61. 215.
Bosignac . . . . . 169. 180. 200.
Bourbon . . . . . 181. 196 ff.
Brabant . . . . . 64—66. 215.
Bragauza . . . . . 201. 209 ff.
Brandenburg, Margrafen u. Churfürsten
s. Anhalt. Stamme . . 1 ff. 213.
s. Bair. Stamme . . . 21. 214.
s. Hohenzoll. Stamme 123 ff. 216.
Markgrafen zu Ansbach 124. 125. 126. 216.
„ „ Baireuth . 124. 125. 126 ff.
„ „ Culmbach . . 126. 129.
„ „ Jägerndorf . . . 125.
„ „ Onolzbach . . . 125.
„ „ Schwedt . . . . 126.
Brasilien . . . . . 203.
Braudschweig . . . . . 34 ff. 215.
zu Bevern . . . . . 39. 40.
„ Calenberg . 36. 37. 41. 215.
„ Celle . . . . . 36. 41.
„ Danneberg . . . . . 38. 39.
„ Gifhorn . . . . . 38.
„ Göttingen . . . 35. 36. 41.
„ Grubenhag . . . . 35. 215.
„ Hannover . . . . . 41.
„ Harburg . . . . . 38.
„ Lüneburg . 34. 36. 38. 41. 215.
„ Oels . . . . . 40.
„ Osterode . . . . . 35.
„ Wolfenbüttel . . . 35. 39 ff.

Tafel

Brena . . . . . 138. 139. 216.
Bretagne (Herzoge u. d. Hause Capet) 197. 216.
Burgund, Herzoge u. d. Hause Capet (resp. Valois) . . . 179. 182 u. 196 ff.
Canino vergl. Bonaparte
Carignan vergl. Savoien
Clermont (en Beauvaisis) . . . . . 191.
Cöthen vergl. Anhalt
Condé resp. Conty . . . . . 186. 192.
Courtenay . . . . . 180.
Curland vergl. Sachsen . . . . . 143.
Dachau . . . . . 19. 20.
Dänemark.
Könige s. d. oldenburg. Stamme 49. 50. 51. 215.
Könige s. pfälz. Stamme . . . . . 24.
Dauphins s. d. Hause Capet . . . 192 ff.
Dessau vergl. Anhalt.
Deutschland, Kaiser u. Könige:
s. bair. Stamme . . . . 20. 25.
s. habsburg. Stamme . . 205 ff.
s. lothring. Stamme . . . 113
s. nassauisch. Stamme . . 98.
s. pfälz. Stamme . . . . 24.
s. schwarzburg. Stamme . 154.
s. welphisch. Stamme . . 34.
Dreux . . . . . 180 u. 197.
Durazzo . . . . . 194.
Ecclino's Geschlecht . . . . . 43.
Egisheim . . . . . 100.
Ellenburg . . . . . 136.
Elbeuf vergl. Lothringen.
Este . . . . . 33. 43 ff.
zu St. Martino . . . . . 45. 46.
zu Modena u. Ferrara . . . . . 44 ff.
Etrurien vergl. Parma.
Evreux . . . . . 191 u. 196.
Flandern (wirkliche Grafen) . . . . . 169.
Frankreich, Kaiser . . . . . 63. 215.
Könige s. d. Hause Bourbon . 186 ff.
„ s. d. Hause Capet . . 170 ff.
„ s. d. Hause Orleans . . 187.
„ s. d. Hause Valois . . 180 ff.
Griechenland, Könige s. bair. Stamme . 30.
„ „ s. oldenburg. Stamme 51.
Grossbritannien (Haus Braunschw.) . 41 ff. 215.
Granialia vergl. Bonaparte.
Geise vergl. Lothringen u. Orleans.
Hebsburg (Grafen) . . . . . 204 ff.
Halberstand . . . . . 135. 216.
Hannover, Churfürsten resp. Herzoge . . 41.
Könige . . . . . 42.
Hennegau . . . . . 64.
Hessen, Churfürsten . . . . . 68.
Grossherzoge . . . . . 72.
Landgrafen . . . . . 69 ff. 215.
„ „ zu Butzbach . . 71. 215.
„ „ Cassel . . 69 ff. 215.
„ „ Darmstadt . 67. 71 ff. 215.
„ „ Rotheuge . . . . 67.
„ „ Homburg . 71. 73. 215.
„ „ Marburg . . . 66. 67.
„ „ Philippsthal . 68. 69. 215.
„ „ Rheinfels . . . 67. 70.
„ „ Rothenburg . . . 67.
Hohenzollern (Grafen) . . . . . 119.
Grafen zu Halpenloch . 118. 119. 122.
Grafen zu Hohenberg . . . . . 118.
Grafen u. Fürsten zu Hechingen . . 119 ff.
„ „ „ zu Sigmaringen 119. 121 ff. 216.

Tafel

Holland, Grafen u. bair. Stamme . . . 21.
Könige . . . . . 63.
Holstein, Herzoge . . . . . 49 ff.
„ zu Gottorp . . . 50. 57 ff.
„ „ Sonderburg . . 50. 52 ff.
„ „ Sond.-Augustenb. 53. 54. 215.
„ „ „ Bock . . . 53. 55.
„ „ „ Franzhagen . 53.
„ „ „ Glücksburg . 52. 55.
„ „ „ kathol. Linie . 53.
„ „ „ Norburg . . . 52.
„ „ „ Plön . . . 52. 56.
„ „ „ Wiesenburg 53. 215.
Käfernburg . . . . . 151. 153.
Kalw (Grafen) . . . . . 106.
Lamballe . . . . . 198.
La Marche . . . . . 185. 186.
Landsberg . . . . . 140.
Latein. Kaiser (s. d. Hause Courtenay) . 180.
Lauenburg vergl. Sachsen.
Leuchtenberg . . . . . 32.
Liechtenstein, Fürsten caroling. Linie . 81. 215.
„ grundaccar. Linie . 81 ff.
Grafen zu Feldberg . . . . 81.
„ „ Nieculburg 80. 81. 215.
„ „ Steyeregg . . . . 81.
Lippe, an Alverdissen . . . . . 86. 90.
„ Biesterfeld . . . . 86. 88 ff. 215.
„ Brake . . . . . 86.
„ Bückeburg . . . . . 90.
„ Detmold . . . . 86—87. 215.
„ Schaumburg . . . . 86. 90. 215.
Löwen . . . . . 64. 65.
Longueville (doch vergl. auch Evreux und Artois) . . . . . 183. 193.
Lothringen, Herzoge zu Anjou . . . . . 113.
„ „ Brienne . . . . . 117.
„ „ Chaligny . . . . . 112.
„ „ Elbeuf . . . . 113 ff.
„ „ Guise . . . . . 115.
„ „ Harcourt . . . . . 116.
„ „ Harcourt-Armagnac 116 ff.
„ „ Lillebonne . . . . 116.
„ „ Mayenne . . . . . 115.
„ „ Mercoeur . . . . . 113.
Prinzen „ Lambese . 117. 216.
„ „ Pons . . . . . 117.
Lucca . . . . . 63. 189.
Lüneburg vergl. Braunschweig.
Maine . . . . . 188.
Mayenne vergl. Lothringen.
Mecklenburg, Fürsten zu Goldberg, Gistrow, Parchim, Rostock, Waren, Werle . . . . . 92. 216.
Grossherzoge . . . . . 95. 96.
Herzoge zu Gistrow . . . . . 94.
„ „ Schwerin . 93 ff. 216.
„ „ Stargard . . . . 93.
„ „ Strelitz . . . 96. 216.
Meissen, Burggrafen s. d. H. Reuss . . 130.
Markgrafen s. d. H. Wettin . 136 ff.
Morceaux vergl. Lothringen.
Mexico (letzter Kaiser) . . . . . 114.
Modena, Haus Este . . . . . 44 ff. 215.
Haus Oesterreich . . . . . 115.
Montpensier . . . . . 185. 186. 187.
Nassau, Grafen resp. Fürsten zu Dietz . . . . . 103. 105.

Digitized by Google

Tafel

Nassau, Grafen resp. Fürsten " zu Dillenburg . . 109 ff. 207.
" " Hadamar . . 103. 105. 107.
" " Idstein . . . . 98 ff.
" " Oranien . . 104. 195. 216.
Otton. Linie . . 98. 363.
" zu Ottweiler . . . . 100. 191.
" " Saarbrück . 98. 100. 191. 216.
" " Schaumburg . . . . 107.
" " Siegen . . . . 105. 196.
" " Usingen . . . . 100. 101.
Walram. Linie . . . 98.
" " Weilburg . 98. 100. 102.
" " Wiesbaden . . 99 ff. 216.
Herzöge . . . . . 101. 102.
Navarra, Könige s. d. H. Capet . . . . 181.
Könige s. d. H. Evreux . . . . 196.
Neapel, Kön. s. d. Hause Anjou, III. Linie 181. 194.
" s. d. H. Anjou, jüng. Linie 182. 195.
" s. d. H. Bourgogne resp. Murat 63.
" s. d. H. Bourbon . . . . 189.
Neifen und Graisbach . . . . . 122.
Nemours, Herzöge s. d. H. Orleans . . 197.
" s. d. H. Savoien . . . 77.
Nevers vergl. Burgund . . . . . 199.
Niederlande . . . . . 105.
Nieder-Lothringen (Herzöge s. d. H. Löwen) 64.
Nordgau . . . . . 196.
Norwegen . . . . . 49. 50.
Nürnberg, Ältere Burggrafen . . . . 138.
Burgg. s. d. Hause Hohenzollern 125. 216.
Ober-Lothringen . . . . 109 ff. 216.
Oesterreich, Erzherzöge resp. Kaiser s. d. H. Lothringen . . . . 113 ff. 216.
Herzöge s. d. Stamme d. Markgrafen v. Baden . . . . 15.
Herzöge resp. Erzherzöge s. d. Hause Habsburg . . . 205 ff.
Oldenburg, Grafen . . . . . 47. 48. 215.
Herzöge und Grossherzöge . . 50 ff.
Orlaunde . . . . . 1. 3. 213.
Orleans, Haus Bourbon . . . . . 197.
" Haus Valois . . . . . 182. 183.
Päpste . . . . . 175.
Parma, Haus Bourbon . . . . . 189.
" Haus Oesterreich . . . . . 111.
Penthièvre . . . . . 113. 197.
Pfalz, Churfürsten s. d. alten Churlinie 24. 214.
" zu Neuburg . . . 27 ff. 214.
" " Simmern . . 25 ff. 214.
" zu Sulzbach . . . . . 28.
" " Zweibrück . . . . 30.
Grafen s. d. Hause Anhalt . . . . 1.
" s. d. Hause Kabe . . . . 109.
" s. welph. Stamme . . . . 34.
" s. d. Hause Wittelsbach . . 20.
" zu Birkenfeld . . . . 27. 30.
" " Bischweiler . . . 30. 214.
" " Cleeburg . . . . 29. 214.
" " Gelnhausen . . 30. 31. 215.
" " Hippoltstein . . . . 27. 214.
" " Landsberg . . . . . 29.
" " Lautrec . . . . . 31.
" " Lützelstein . . . 31. 215.
" " Medlech . . . . 24. 214.
" " Neuburg . . . 24. 27. 28. 214.
" " Neumarck . . . . 24. 214.

Tafel

Pfalz, Grafen zu Simmern . . 24. 25. 28. 214.
" " Sulzbach . . 24. 27. 28. 214.
" " Veldenz . . . 27. 31. 215.
" " Volmarstnas (richtiger Parkastein) . . . 27. 214.
" " Zweibrück 25. 26. 27. 29. 30. 214.
Piemont vergl. Savoien.
Pisanische vergl. Bonaparte.
Piese . . . . . 12.
Polen, Könige s. d. H. Anjou . . . . 195.
" s. d. H. Valois . . . . 184.
" s. sächsischem Stamme . . 143.
Ponthieu . . . . . 181. 184. 216.
Portugal, Grafen . . . . . 198. 200.
" Könige . . . . . 200 ff. 216.
Preussen, Ältere Herzöge . . . . . 128.
neuere Herzöge . . . . . 126.
" Könige . . . . . 126 ff.
Rabenswald . . . . . 152.
Raugrafen . . . . . 26.
Reuss, Ältere Grafen zu Gera, Schleiz, Lobenstein, Greiz . . . 130 ff.
zu Weida, genannt Veigte . 130.
Ältere Linie zu Burgk u. Untergreis 132.
zu Obergreis . . . 132 ff.
jüngere Linie zu Ebersdorf . 136 ff. 216.
zu Gera . . . 132. 134.
zu Köstritz . 134. 135. 216.
zu Lobenstein . 134. 136.
zu Schleiz . . 134. 216.
Rothel vergl. Burgund . . . . . 199.
Rochlitz . . . . . 139.
Rothelin . . . . . 193.
Rousslon . . . . . 122. 216.
Russland, Kaiser s. d. Hause Braunschweig 65.
" a. d. H. Holstein-Gottorp . 58.
" s. d. Hause Romanow . 209 ff.
Sachsen, Grossherzöge . . . . . 146.
Herzöge und Churfürsten: " a. d. Hause Anhalt . 1. 4. 213.
" a. Welphisch. Stamme . 34.
" a. d. Hause Wettin 140 ff. 216.
Albertin. Linie . . 141 ff.
Ernestin. Linie . 111. 145.
Herzöge zu Altenburg . . 145. 148.
" " Barby . . . . . 144.
" " Coburg . . . . . 147.
" " Coburg-Gotha . 150. 216.
" " Eisenach . . 145. 146.
" " Gotha . . 145. 147. 216.
" " Hildburghausen . . 149.
" " Jena . . . . . 145.
" " Lauenburg . 4—6. 213.
" " Meiningen resp. Meiningen-Hildburghausen 148.
" " Merseburg . 142. 144. 216.
" " Saalfeld . . . . . 150.
" " Weimar . . . . 145. 146.
" " Weissenfels . 142. 144.
" " Zeitz . . . . . 143.
Könige . . . . . 143. 216.
Sardinien, Könige . . . . . 79 ff.
Savoien, Grafen . . . . . 74 ff. 215.
Herzöge . . . . . 76 ff. 215.
" zu Carignan . . . 77. 79.
" " Nemours . . . . 77.
" " Soissons . . . . 79.

Tafel

Scheyern . . . . . 19. 214.
Schwalenberg . . . . 163. 164. 216.
Schwarzburg, Grafen zu Blankenburg 154. 216.
" " Leutenburg . 153. 216.
" " Rudolstadt 155. 157 ff.
" " Schwarzburg . . 153.
" " Sondershausen . 156 ff.
" " Wachsenburg . . 153.
Schweden, Könige s. d. H. Bernadotte . . 58.
" s. d. H. Pfeuen . . . . 68.
" s. d. H. Holstein-Gottorp 50.
" s. d. H. Mecklenburg . 60.
" s. d. H. Oldenburg . 49. 50.
" s. d. H. Pfalz . . . 24. 28.
Sicilien, Könige s. d. Hause Bourbon . 189. 191.
Solssons, Herzöge s. d. Hause Bourbon . 197.
" s. d. Hause Savoien . . 79.
Sondershausen vergl. Schwarzburg.
Spanien, Könige s. d. Hause Bourgogne . 63.
" s. d. Hause Bourbon 188 ff. 216.
" s. d. Hause Habsburg . 206.
Sternberg . . . . . 164.
Tarent, Fürsten s. d. Hause Anjou . . . 194.
Teck, Herzöge . . . . . 13. 14. 214.
Fürsten . . . . . 117.
Thüringen, Landgrafen s. d. Hause Wettin 139 ff.
Tirol und . . . . . 21. 206. 207.
Toscana, Grossherzöge s. d. Hause Oesterr.-Lothringen . . 113. 216.
Grossherzogin vergl. Frankreich . 63.
Toulouse vergl. Haus Capet . . . . . 198.
Türkei . . . . . 150 ff. 216.
Tuscien, Markgrafen . . . . . 33.
Ungarn, Könige s. d. Hause Anjou . . 194. 195.
" s. d. Hause Habsburg 205. 206 ff.
" s. d. Hause Wittelsbach . 23.
170. 172. 173.
Urach . . . . . 20.
Valey . . . . . 111. 112.
Vaudemont . . . . . 187.
Vendôme, Herzöge s. d. Hause Bourbon .
Vermandois, Grafen s. d. Hause Capet . 179.
Waldeck, Fürsten . . . . . 166 ff.
Grafen zu Bergheim . . . 167.
" " Eisenberg . 163. 166.
" " Landau . . 165. 166. 167.
" " Wildungen . 165. 166. 167.
Weimar vergl. Sachsen.
Welphen, die jüngeren . . . . . 33.
Westphalen, Königreich . . . . . 63.
Wettin . . . . . 139.
Wittelsbach . . . . . 20.
Würtemberg, Churfürst . . . . . 173.
Grafen . . . . 160 ff. 216.
Herzöge . . . . . 170 ff.
" zu Bernstadt . . 174.
" " Jülnhaltey 171. 174.
" " Mömpelgard 170. 171. 173.
" " Münsterburg . 174.
" " Neuenburg und Neuenstadt . 171.
" " Oels . . . . 174.
" " Stuttgart . . . 170 ff.
" " Weiltingen . . . 174.
Könige . . . . . 172.
Zähringen . . . . . 13. 213.

Digitized by Google

Digitized by Google

Digitized by Google

Digitized by Google

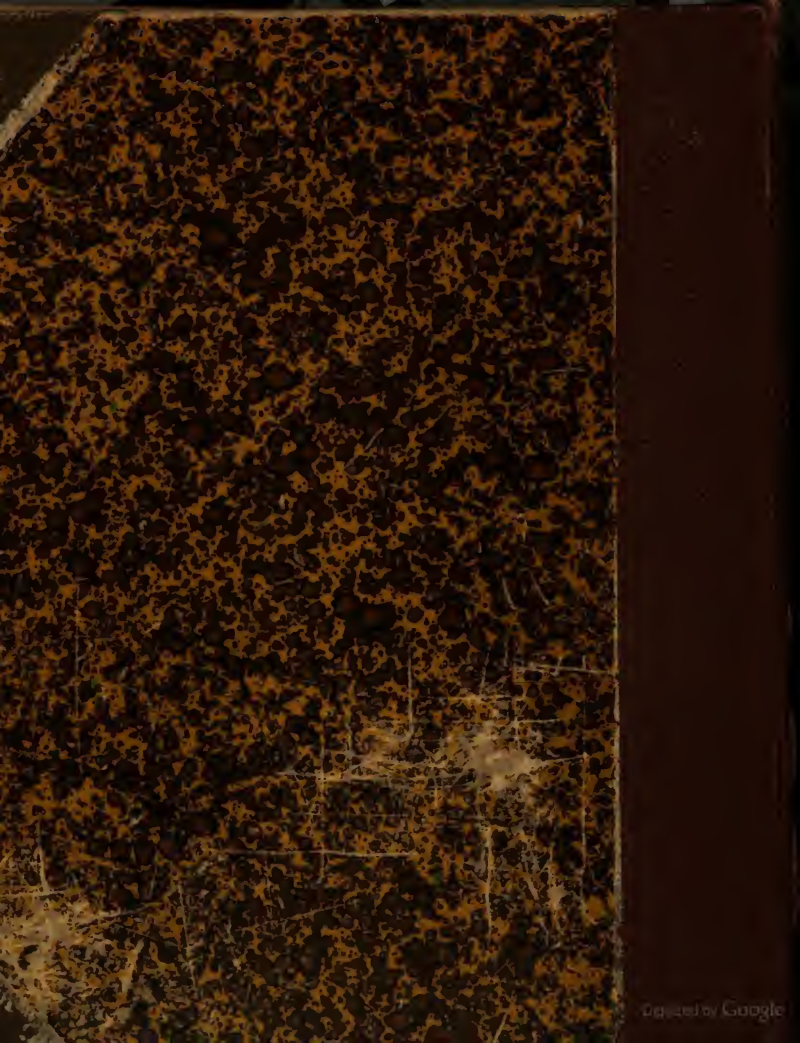
Digitized by Google